

2
0
1
0



HOSPITAL-BASED CANCER REGISTRY



EDITED BY **P.ATTASARA, R.BUASOM** JUNE ,2009

**NATIONAL CANCER INSTITUTE
DEPARTMENT OF MEDICAL SERVICES
MINISTRY OF PUBLIC HEALTH**

ISBN

Thailand



หน่วยงานที่เผยแพร่ หน่วยงานทะเบียนมะเร็ง กลุ่มงานเทคโนโลยีสารสนเทศ สถาบันมะเร็งแห่งชาติ
268/1 ถนนพระราม 6 เขตราชเทวี กรุงเทพฯ 10400
โทร. 0 2354 7028-35 ต่อ 2700, 2703
โทรสาร 0 2644 5373

Distributed by Information Technology Division
National Cancer Institute,
Rama IV Road, Ratchathewi District,
Bangkok 10400, Thailand.
Tel. +66(0) 2354 7028-35 ext. 2700, 2703
Fax +66(0) 2644 5373
<http://www.nci.go.th>

ปีที่พิมพ์ 2554

Published 2011

ISBN

จัดพิมพ์โดย



ผลงานนี้ ใช้สัญญาอนุญาตของครีเอทีฟคอมมอนส์แบบ แสดงที่มา-ไม่ใช้เพื่อการค้า-อนุญาตแบบเดียวกัน 3.0 ดันฉบับ.

คำปรารภ

รายงานทะเบียนมะเร็งระดับโรงพยาบาล (Hospital – Based Cancer Registry) ฉบับนี้เป็นฉบับที่ 26 ของสถาบันมะเร็งแห่งชาติ ซึ่งแสดงข้อมูลผู้ป่วยมะเร็งรายใหม่ที่ได้รับบริการตรวจวินิจฉัยและรักษาที่สถาบันมะเร็งแห่งชาติ ในระหว่างวันที่ 1 มกราคม 2553 ถึง 31 ธันวาคม 2553 จากรายงานสถิติของปีที่ผ่านมา จะเห็นการเปลี่ยนแปลงในการตรวจวินิจฉัย และการรักษาของสถาบันมะเร็งแห่งชาติที่มีต่อผู้ป่วยโรคมะเร็ง เปรียบเสมือนกระจกที่สะท้อนให้เราคิดแผนการและวิธีในการต่อสู้กับโรคมะเร็ง นอกจากนั้น ข้อมูลเหล่านี้ยังได้นำไปใช้ในการวางแผน การบริหารโรงพยาบาล และเป็นข้อมูลพื้นฐานในการทำวิจัยด้านโรคมะเร็งมาโดยตลอด อีกทั้งยังสามารถเผยแพร่ให้กับผู้สนใจทั่วไปได้นำไปใช้ประโยชน์อีกต่อไปด้วย

สุดท้ายนี้ ต้องขอขอบคุณผู้มีส่วนเกี่ยวข้องทุกท่านที่ได้ร่วมจัดทำรายงานทะเบียนมะเร็งฉบับนี้

(นายธีรวุฒิ คุหะเปรมะ)

ผู้อำนวยการสถาบันมะเร็งแห่งชาติ

คำนำ

การจัดทำทะเบียนมะเร็งระดับโรงพยาบาลเป็นภารกิจหลักอย่างหนึ่งของหน่วยงานทะเบียนมะเร็ง สถาบันมะเร็งแห่งชาติ ซึ่งได้ทำการรวบรวมข้อมูลและจัดทำรายงานสถิติโรคมะเร็ง เพื่อให้ทราบถึงจำนวนผู้ป่วยโรคมะเร็งในแต่ละปี, วิธีวินิจฉัยโรคมะเร็ง, ชนิดของมะเร็งที่พบบ่อย, ระยะของโรคมะเร็ง, วิธีการรักษา และผลการรักษาของผู้ป่วยมะเร็งที่เข้ารับการรักษาในสถาบันมะเร็งแห่งชาติ ตั้งแต่ปี พ.ศ. 2528 จนถึงปัจจุบัน ฉบับนี้เป็นฉบับที่ 26 แล้ว

คณะผู้จัดทำหวังเป็นอย่างยิ่งว่า รายงานสถิติโรคมะเร็งฉบับนี้จะเป็นประโยชน์ต่อเจ้าหน้าที่สถาบันมะเร็งแห่งชาติ และประชาชนในด้านการวางแผนการปฏิบัติงานและพัฒนาระบบการป้องกัน ควบคุม ดูแลรักษาโรคมะเร็ง และเป็นแหล่งข้อมูลอ้างอิงในการทำวิจัยด้านโรคมะเร็งต่อไป

คณะทำงาน งานทะเบียนมะเร็ง

สถาบันมะเร็งแห่งชาติ

รายชื่อผู้จัดทำ

ที่ปรึกษา

| | | |
|----------------|-----------|---------------------------------|
| นายธีรวุฒิ | คูหะเปรมะ | ผู้อำนวยการสถาบันมะเร็งแห่งชาติ |
| แพทย์หญิงนิมิต | มาร์ติน | ที่ปรึกษาสถาบันมะเร็งแห่งชาติ |

บรรณาธิการ

| | | |
|-------------------|----------|-----------------------------|
| นายแพทย์ภัทรวินท์ | อัครสาระ | นายแพทย์ชำนาญการพิเศษ |
| นางรังสียา | บัวส้ม | นักวิชาการสาธารณสุขชำนาญการ |

คณะทำงาน

| | | |
|----------------|---------------|-----------------------------|
| นางจิตาภา | คู่เคียง | เจ้าพนักงานเวชสถิติชำนาญงาน |
| นางพิมพ์กฤษณ์ | ปานแจ่ม | เจ้าพนักงานสถิติชำนาญงาน |
| นางปิยมณฑท์ | เชาว์จตุพัฒน์ | เจ้าพนักงานเวชสถิติชำนาญงาน |
| นางสาวจิตติมา | รักษาราช | เจ้าพนักงานเวชสถิติชำนาญงาน |
| นางสาวมิ่งขวัญ | ไชยพรหม | เจ้าหน้าที่บริหารงานทั่วไป |
| นางสาวมลิวลีย์ | สาโรจน์ | เจ้าหน้าที่บริหารงานทั่วไป |
| นางสาวศุภพิชญ์ | เลนุกุล | เจ้าพนักงานธุรการ |
| นายณัฐวุฒิ | วงศาโรจน์ | เจ้าหน้าที่บันทึกข้อมูล |
| นายวชิระ | ชาวบริสุทธิ | เจ้าหน้าที่บันทึกข้อมูล |
| นางสาวธีรวรรณ | ยอดอุบล | เจ้าหน้าที่บันทึกข้อมูล |
| นายนิสิต | สิงห์โฆษิต | โปรแกรมเมอร์ |

สารบัญ

| | |
|---|-------|
| คำปรารภ | i |
| คำนำ | i |
| รายชื่อผู้จัดทำ | ii |
| สารบัญตาราง | iii |
| สารบัญกราฟ | iv |
| สารบัญกราฟ | v |
| สารบัญรูป | vi |
| ขั้นตอนการจัดทำทะเบียนมะเร็งระดับโรงพยาบาล สถาบันมะเร็งแห่งชาติ | vii |
| ภาคผนวก (แบบรายงานโรคมะเร็ง) | 51-52 |

สารบัญตาราง

| | | |
|-------------|--|---------|
| ตารางที่ 1 | แสดงจำนวนผู้ป่วย (Number of Patients) | 4 |
| ตารางที่ 2 | แสดงวิธีการรักษาแยกตามเพศ (Method of Treatment) | 7 |
| ตารางที่ 3 | แสดงจังหวัดที่อยู่ในภาคเหนือและจำนวนผู้ป่วยโรคมะเร็งที่พบในสถาบันมะเร็งแห่งชาติ (Residence of Cancer Patients from North) | 9 |
| ตารางที่ 4 | แสดงจังหวัดที่อยู่ในภาคกลางและจำนวนผู้ป่วยโรคมะเร็งที่พบในสถาบันมะเร็งแห่งชาติ (Residence of Cancer Patients from Central) | 11 |
| ตารางที่ 5 | แสดงจังหวัดที่อยู่ในภาคตะวันออกเฉียงเหนือและจำนวนผู้ป่วยโรคมะเร็งที่พบ ในสถาบันมะเร็งแห่งชาติ (Residence of Cancer Patients from Northeast) | 13 |
| ตารางที่ 6 | แสดงจังหวัดที่อยู่ในภาคใต้และจำนวนผู้ป่วยโรคมะเร็งที่พบในสถาบันมะเร็งแห่งชาติ (Residence of Cancer Patients from South) | 15 |
| ตารางที่ 7 | แสดงประเภทของโรคมะเร็งในเพศชายแยกตามช่วงอายุ (ปี) (Number of Cases by Age-group in Male) | 17 |
| ตารางที่ 8 | แสดงประเภทของโรคมะเร็งในเพศหญิงแยกตามช่วงอายุ (ปี) (Number of Cases by Age-group in Female) | 18 |
| ตารางที่ 9 | แสดงผลพยาธิวิทยาแยกตามชนิดของโรคมะเร็งและจำนวนที่พบ (Pathology According to Site) | 19 - 34 |
| ตารางที่ 10 | แสดงวิธีการรักษาโรคมะเร็งลำไส้แยกตามเพศ (Method of Treatment for Colon and Rectum Cancer) | 38 |
| ตารางที่ 11 | แสดงวิธีการรักษาโรคมะเร็งตับและท่อน้ำดีแยกตามเพศ (Method of Treatment for Liver and Bile duct Cancer) | 41 |
| ตารางที่ 12 | แสดงวิธีการรักษาโรคมะเร็งปอดแยกตามเพศ (Method of Treatment for Lung Cancer) | 44 |
| ตารางที่ 13 | แสดงวิธีการรักษาโรคมะเร็งเต้านมแยกตามเพศ (Method of Treatment for Breast Cancer) | 47 |
| ตารางที่ 14 | แสดงวิธีการรักษาโรคมะเร็งปากมดลูกแยกตามเพศ (Method of Treatment for Cervix Cancer) | 50 |

สารบัญกราฟ

| | | |
|------------|---|----|
| กราฟที่ 1 | แสดงโรคมะเร็งที่พบบ่อย 10 อันดับแรกในเพศชาย (The Most Common Cancer : Males) | 3 |
| กราฟที่ 2 | แสดงโรคมะเร็งที่พบบ่อย 10 อันดับแรกในเพศหญิง (The Most Common Cancer : Females) | 3 |
| กราฟที่ 3 | แสดงจำนวนผู้ป่วยแยกตามวิธีวินิจฉัย (Type of Diagnosis of Cancer Site of All Cancer) | 4 |
| กราฟที่ 4 | แสดงจำนวนผู้ป่วยแยกตามการแพร่กระจาย (Type of Extension of Cancer Site of All Cancer) | 5 |
| กราฟที่ 5 | แสดงจำนวนผู้ป่วยแยกตามช่วงอายุ (Number by Age-group and Sex of All Cancer) | 5 |
| กราฟที่ 6 | แสดงจำนวนผู้ป่วยแยกตามระยะของโรค (Type of Stage of Cancer Site of All Cancer) | 6 |
| กราฟที่ 7 | แสดงจำนวนผู้ป่วยแยกตามประเภทวิธีการรักษา (Type of Treatment of Cancer Site of All Cancer) | 6 |
| กราฟที่ 8 | แสดงจำนวนวิธีวินิจฉัยโรคมะเร็งลำไส้ (Type of Diagnosis for Colon and Rectum Cancer) | 36 |
| กราฟที่ 9 | แสดงจำนวนผู้ป่วยโรคมะเร็งลำไส้แยกตามการแพร่กระจาย (Type of Extension for Colon and Rectum Cancer) | 36 |
| กราฟที่ 10 | แสดงจำนวนผู้ป่วยโรคมะเร็งลำไส้แยกตามช่วงอายุ (Number by Age-group and Sex for Colon and Rectum Cancer) | 37 |
| กราฟที่ 11 | แสดงจำนวนผู้ป่วยโรคมะเร็งลำไส้แยกตามระยะของโรค (Type of Stage for Colon and Rectum Cancer) | 37 |
| กราฟที่ 12 | แสดงจำนวนวิธีวินิจฉัยโรคมะเร็งตับและท่อน้ำดี (Type of Diagnosis for Liver and Bile duct Cancer) | 39 |
| กราฟที่ 13 | แสดงจำนวนผู้ป่วยโรคมะเร็งตับและท่อน้ำดีแยกตามการแพร่กระจาย (Type of Extension for Liver and Bile duct Cancer) | 39 |
| กราฟที่ 14 | แสดงจำนวนผู้ป่วยโรคมะเร็งตับและท่อน้ำดีแยกตามช่วงอายุ (Number by Age-group and Sex for Liver and Bile duct Cancer) | 40 |

สารบัญกราฟ

| | | |
|------------|---|----|
| กราฟที่ 15 | แสดงจำนวนผู้ป่วยโรคมะเร็งตับและท่อน้ำดีแยกตามระยะของโรค (Type of Stage for Liver and Bile duct Cancer) | 40 |
| กราฟที่ 16 | แสดงจำนวนวิธีวินิจฉัยโรคมะเร็งปอด (Type of Diagnosis for Lung Cancer) | 42 |
| กราฟที่ 17 | แสดงจำนวนผู้ป่วยโรคมะเร็งปอดแยกตามการแพร่กระจาย (Type of Extension for Lung Cancer) | 42 |
| กราฟที่ 18 | แสดงจำนวนผู้ป่วยโรคมะเร็งปอดแยกตามช่วงอายุ (Number by Age-group and Sex for Lung Cancer) | 43 |
| กราฟที่ 19 | แสดงจำนวนผู้ป่วยโรคมะเร็งปอดแยกตามระยะของโรค (Type of Stage for Lung Cancer) | 43 |
| กราฟที่ 20 | แสดงจำนวนวิธีวินิจฉัยโรคมะเร็งเต้านม (Type of Diagnosis for Breast Cancer) | 45 |
| กราฟที่ 21 | แสดงจำนวนผู้ป่วยโรคมะเร็งเต้านมแยกตามการแพร่กระจาย (Type of Extension for Breast Cancer) | 45 |
| กราฟที่ 22 | แสดงจำนวนผู้ป่วยโรคมะเร็งเต้านมแยกตามช่วงอายุ (Number by Age-group and Sex for Breast Cancer) | 46 |
| กราฟที่ 23 | แสดงจำนวนผู้ป่วยโรคมะเร็งเต้านมแยกตามระยะของโรค (Type of Stage for Breast Cancer) | 46 |
| กราฟที่ 24 | แสดงจำนวนวิธีวินิจฉัยโรคมะเร็งปากมดลูก (Type of Diagnosis for Cervix Cancer) | 48 |
| กราฟที่ 25 | แสดงจำนวนผู้ป่วยโรคมะเร็งปากมดลูกแยกตามการแพร่กระจาย (Type of Extension for Cervix Cancer) | 48 |
| กราฟที่ 26 | แสดงจำนวนผู้ป่วยโรคมะเร็งปากมดลูกแยกตามช่วงอายุ (Number by Age-group and Sex for Cervix Cancer) | 49 |
| กราฟที่ 27 | แสดงจำนวนผู้ป่วยโรคมะเร็งปากมดลูกแยกตามระยะของโรค (Type of Stage for Cervix Cancer) | 49 |

สารบัญรูป

| | | |
|----------|---|----|
| รูปที่ 1 | มะเร็งที่พบบมากที่สุด 10 อันดับแรกในผู้ชาย (The Most Common Cancer : Males) | 1 |
| รูปที่ 2 | มะเร็งที่พบบมากที่สุด 10 อันดับแรกในผู้หญิง (The Most Common Cancer : Females) | 2 |
| รูปที่ 3 | ภาพแผนที่ประเทศไทยแสดงจำนวนประชากรที่พบเป็นโรคมะเร็ง (Residence of Cancer Patients in National Cancer Institute) | 8 |
| รูปที่ 4 | ภาพแผนที่ภาคเหนือของประเทศไทยแสดงจำนวนประชากรที่พบเป็นโรคมะเร็ง (Residence of Cancer Patients from North) | 10 |
| รูปที่ 5 | ภาพแผนที่ภาคกลางของประเทศไทยแสดงจำนวนประชากรที่พบเป็นโรคมะเร็ง (Residence of Cancer Patients from Central) | 12 |
| รูปที่ 6 | ภาพแผนที่ภาคตะวันออกเฉียงเหนือของประเทศไทย แสดงจำนวนประชากรที่พบเป็นโรคมะเร็ง (Residence of Cancer Patients from Northeast) | 14 |
| รูปที่ 7 | ภาพแผนที่ภาคใต้ของประเทศไทยแสดงจำนวนประชากรที่พบเป็นโรคมะเร็ง (Residence of Cancer Patients from South) | 16 |

ขั้นตอนการทำทะเบียนมะเร็งระดับโรงพยาบาล สถาบันมะเร็งแห่งชาติ
(Hospital – based Cancer Registry)

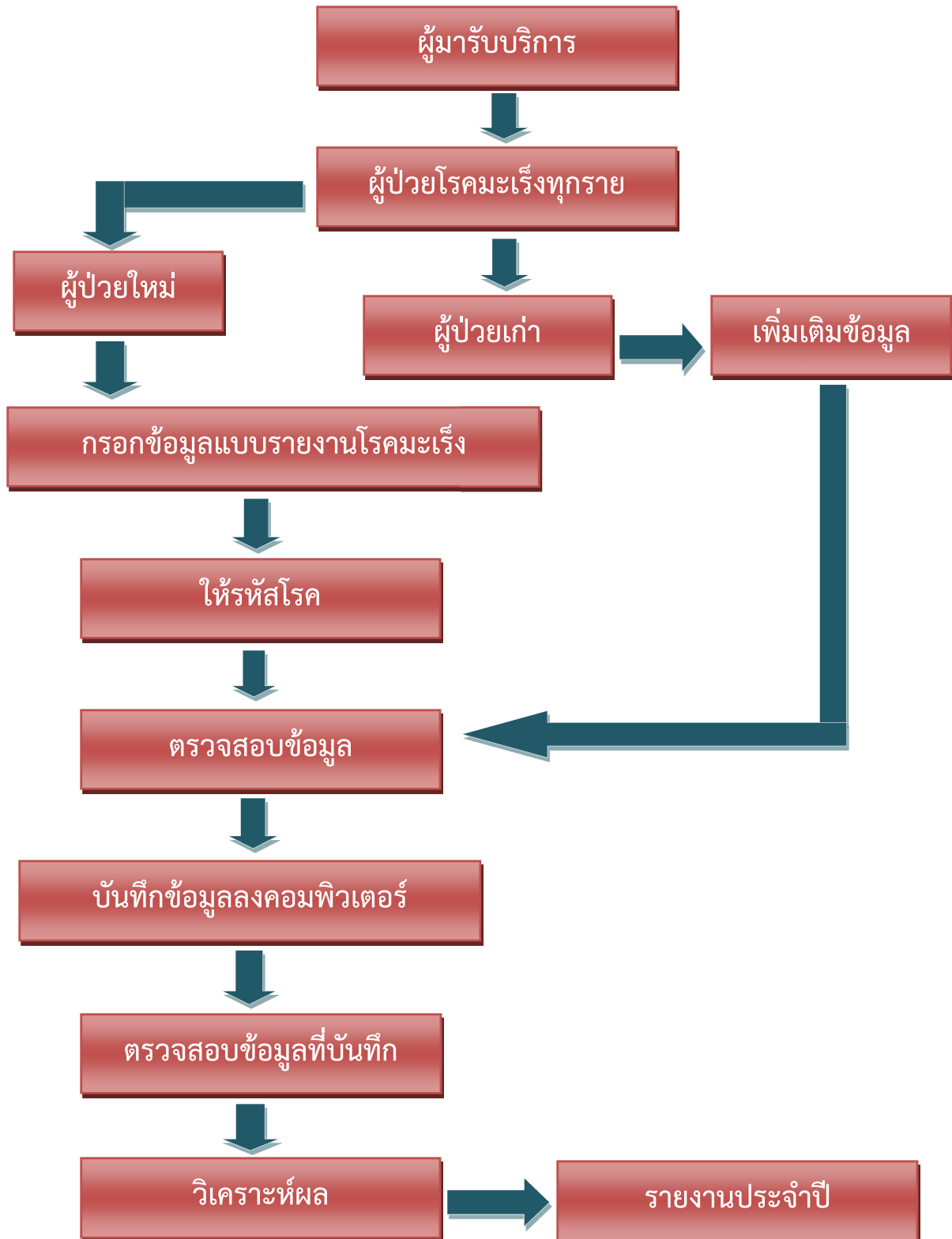

รูปที่ 1
มะเร็งที่พบบ่อย 10 อันดับแรกในผู้ชาย
(The Most Common Cancer : Males)

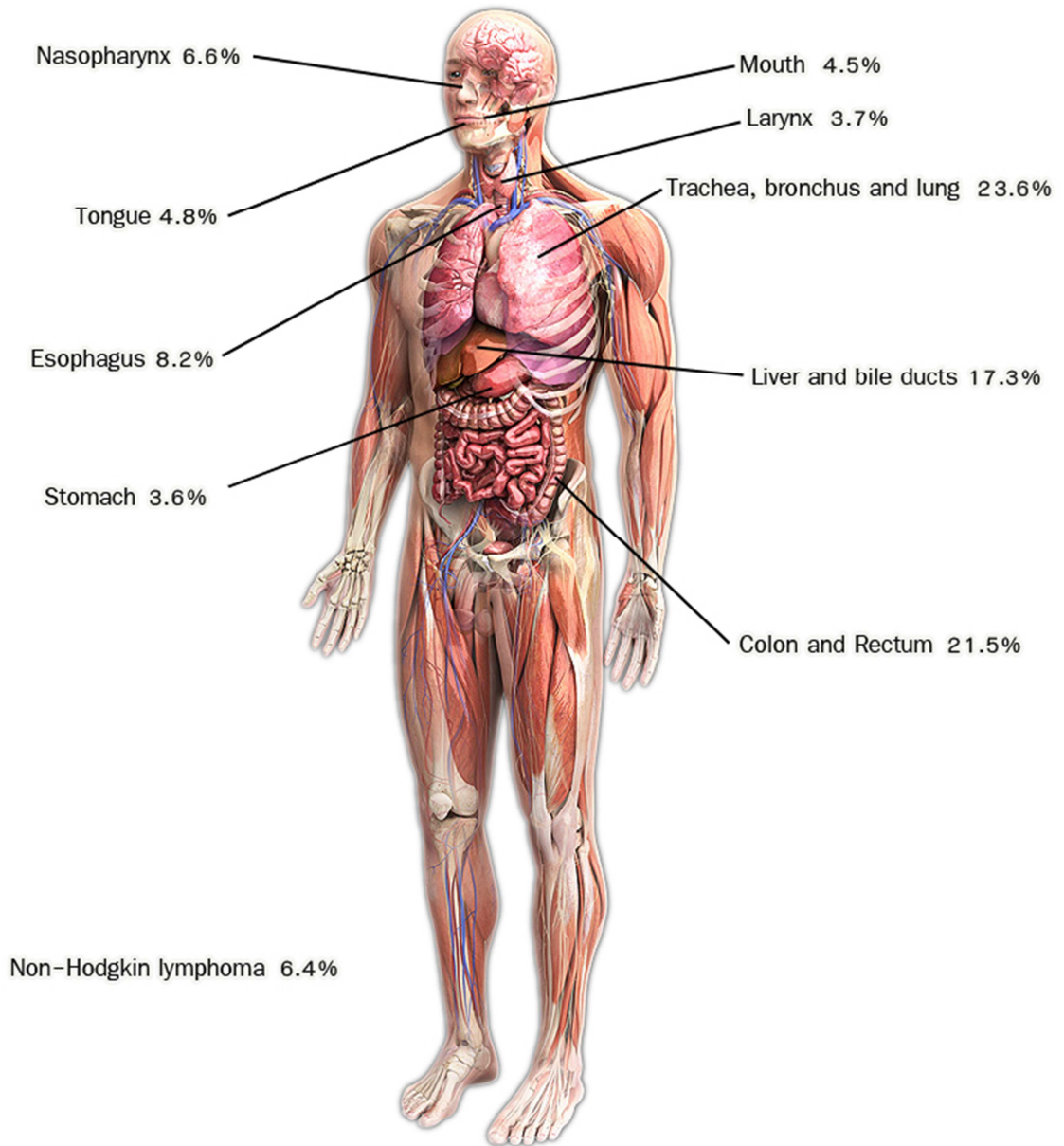

รูปที่ 2
มะเร็งที่พบบ่อย 10 อันดับแรกในผู้หญิง
(The Most Common Cancer : Females)

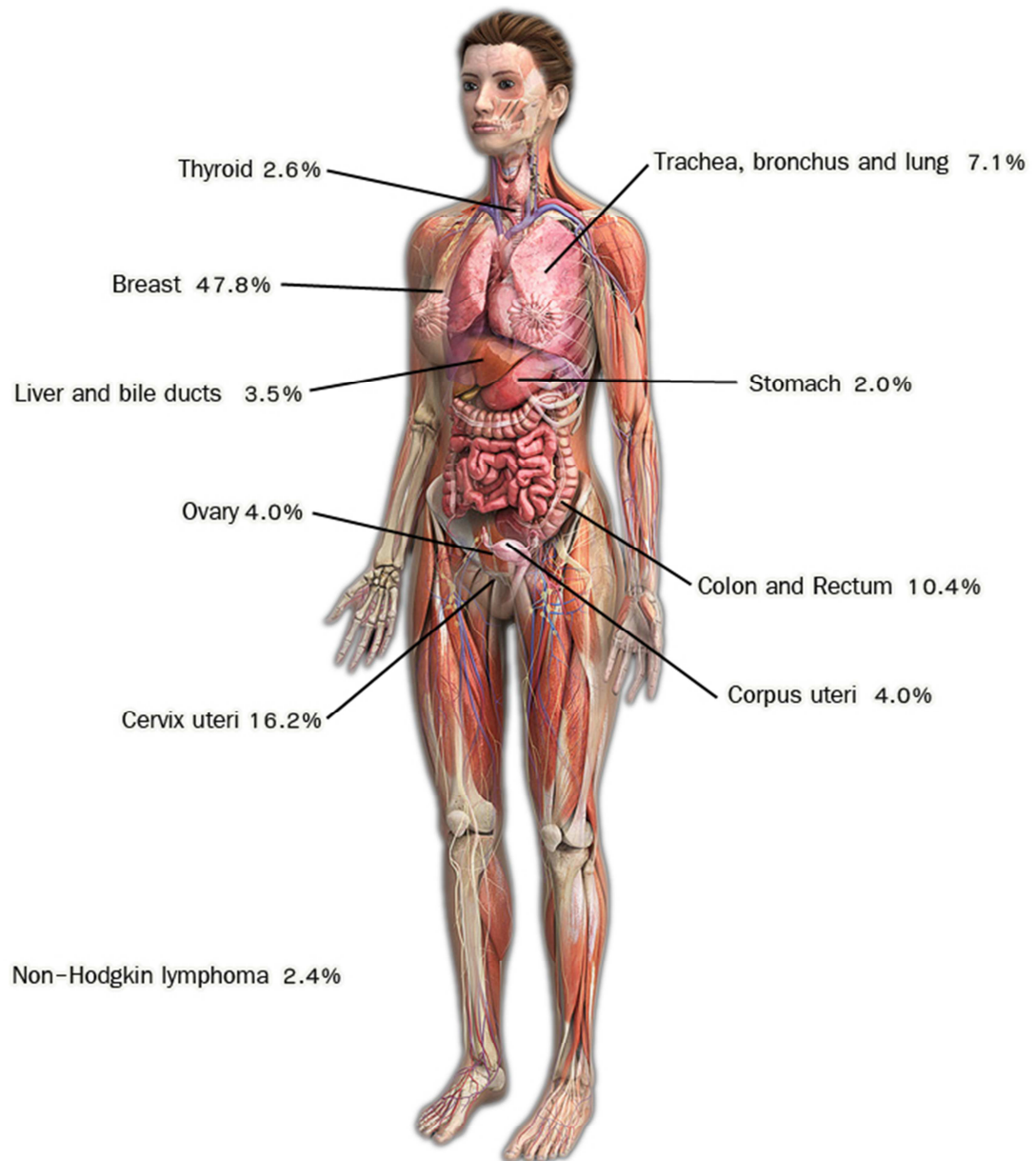

กราฟที่ 1

แสดงโรคมะเร็งที่พบบ่อย 10 อันดับแรกในเพศชาย
(The Most Common Cancer : Males)

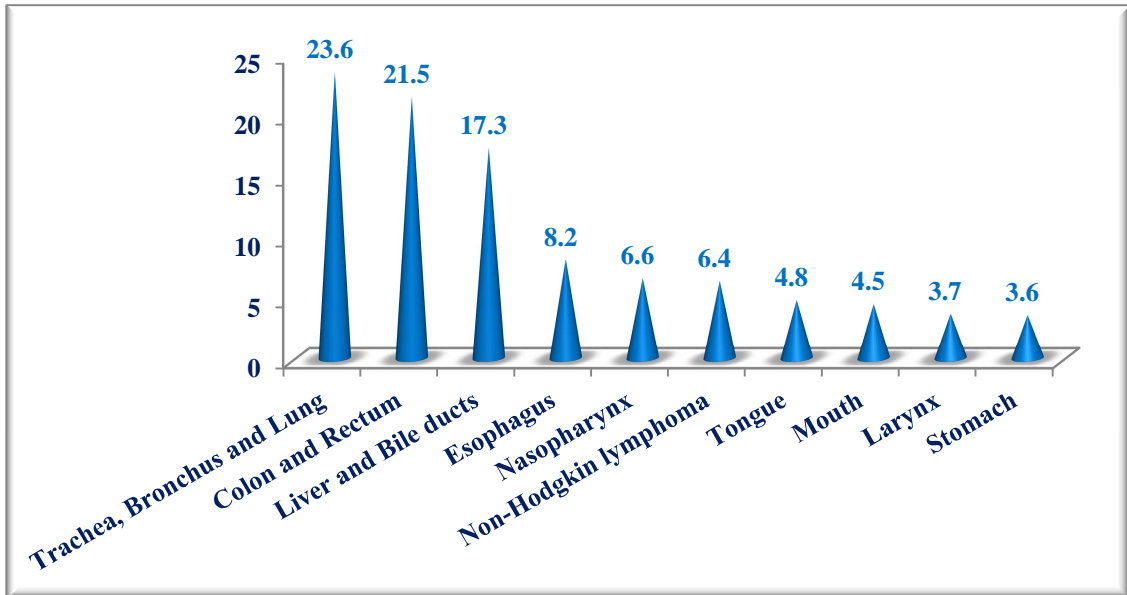

กราฟที่ 2

แสดงโรคมะเร็งที่พบบ่อย 10 อันดับแรกในเพศหญิง
(The Most Common Cancer : Females)

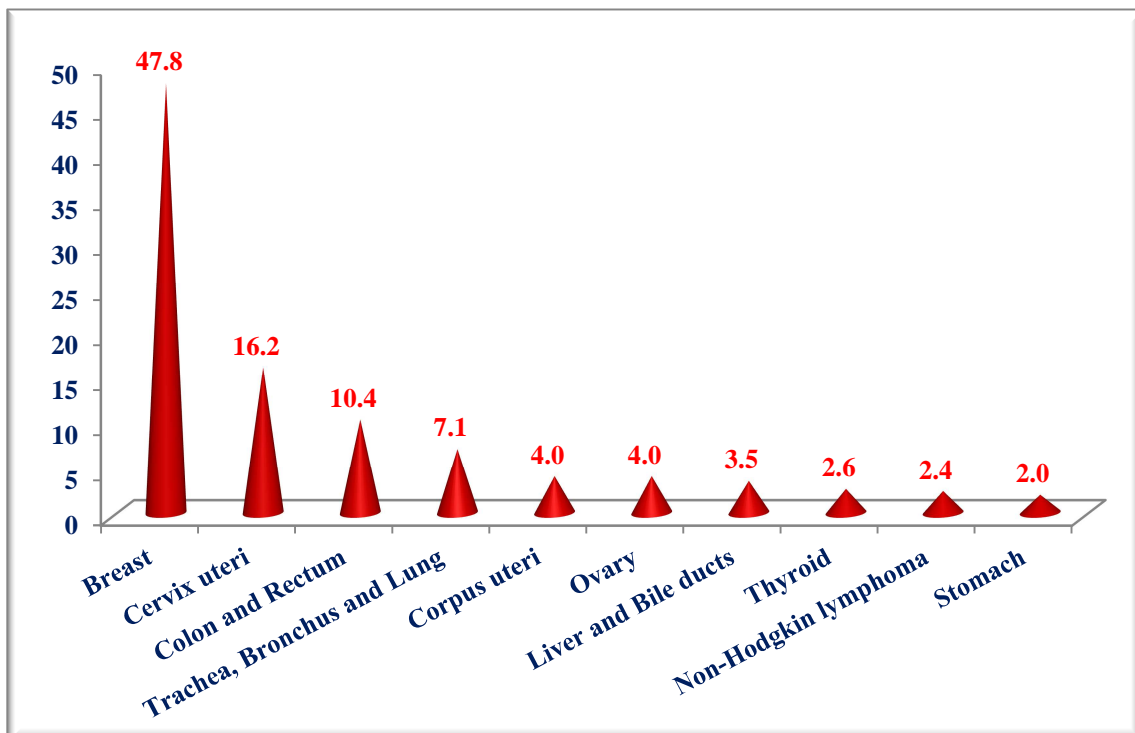

ตารางที่ 1
แสดงจำนวนผู้ป่วย
(Number of Patients)

| ประเภทผู้ป่วย | จำนวน | ร้อยละ |
|---|--------|--------|
| จำนวนผู้ป่วยใหม่ที่มาใช้บริการ (All New Patients) | 25,476 | 100.0 |
| จำนวนผู้ป่วยมะเร็งรายใหม่ (All new Cancer Patients) | 3,136 | 12.3 |

กราฟที่ 3
แสดงจำนวนผู้ป่วยแยกตามวิธีวินิจฉัย
(Type of Diagnosis of Cancer Site of All Cancer)

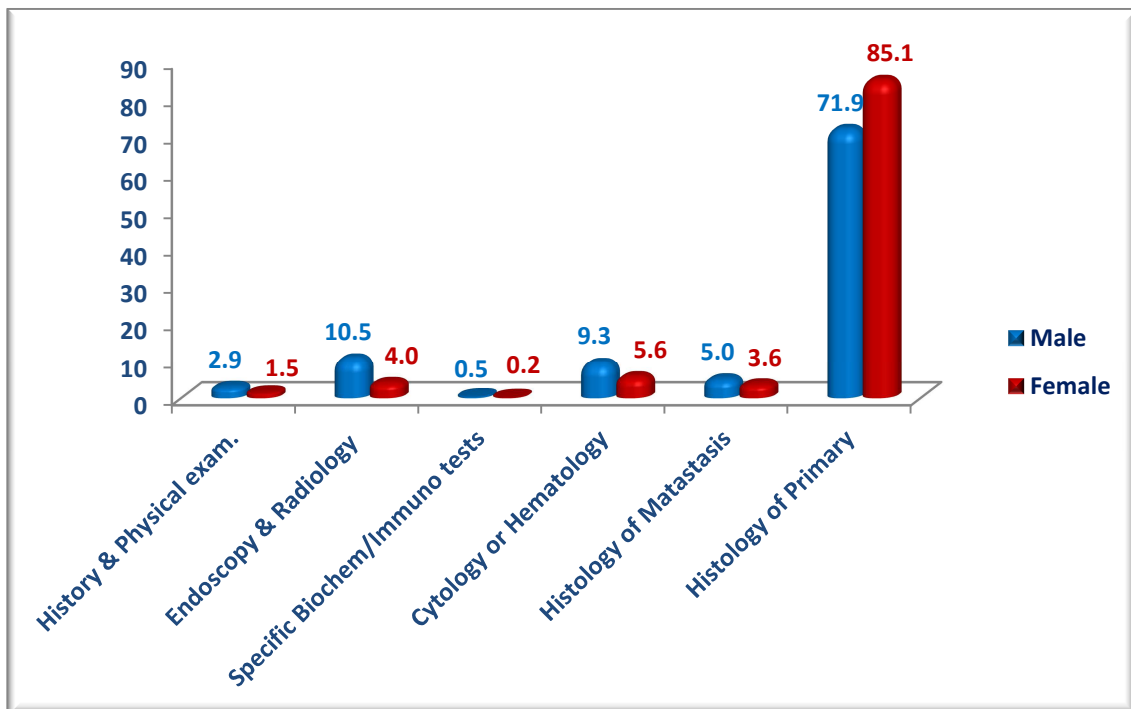

กราฟที่ 4

แสดงจำนวนผู้ป่วยแยกตามการแพร่กระจาย
(Type of Extension of Cancer Site of All Cancer)

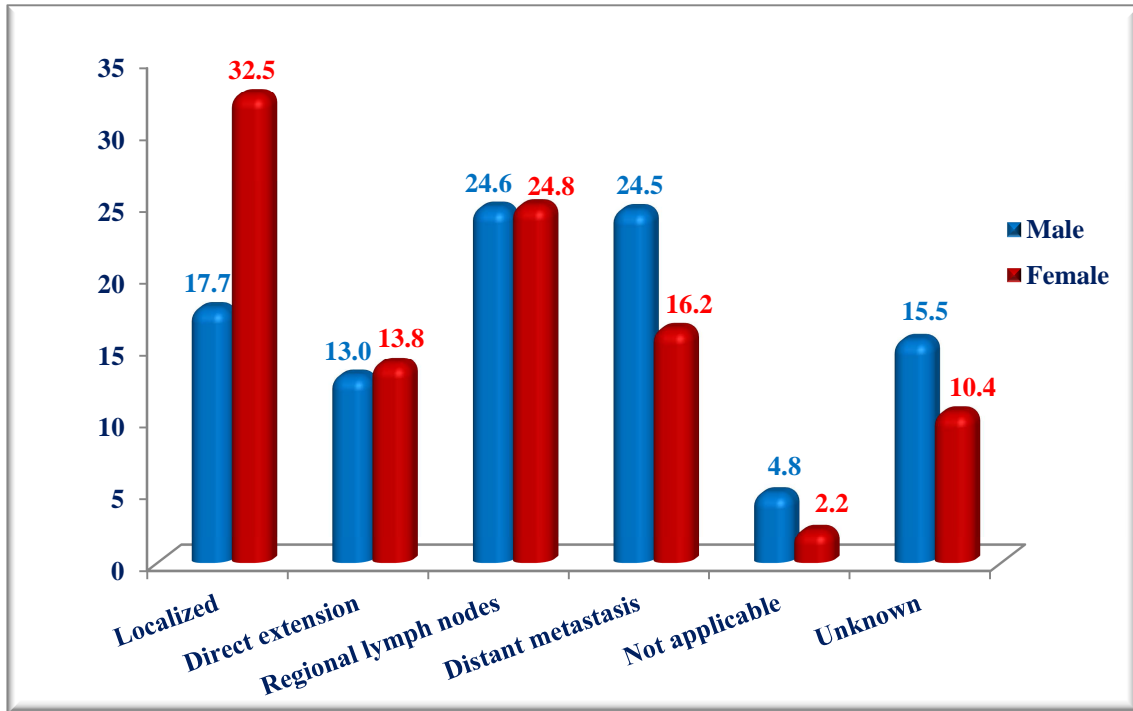

กราฟที่ 5

แสดงจำนวนผู้ป่วยแยกตามช่วงอายุ
(Number by Age-group and Sex of All Cancer)

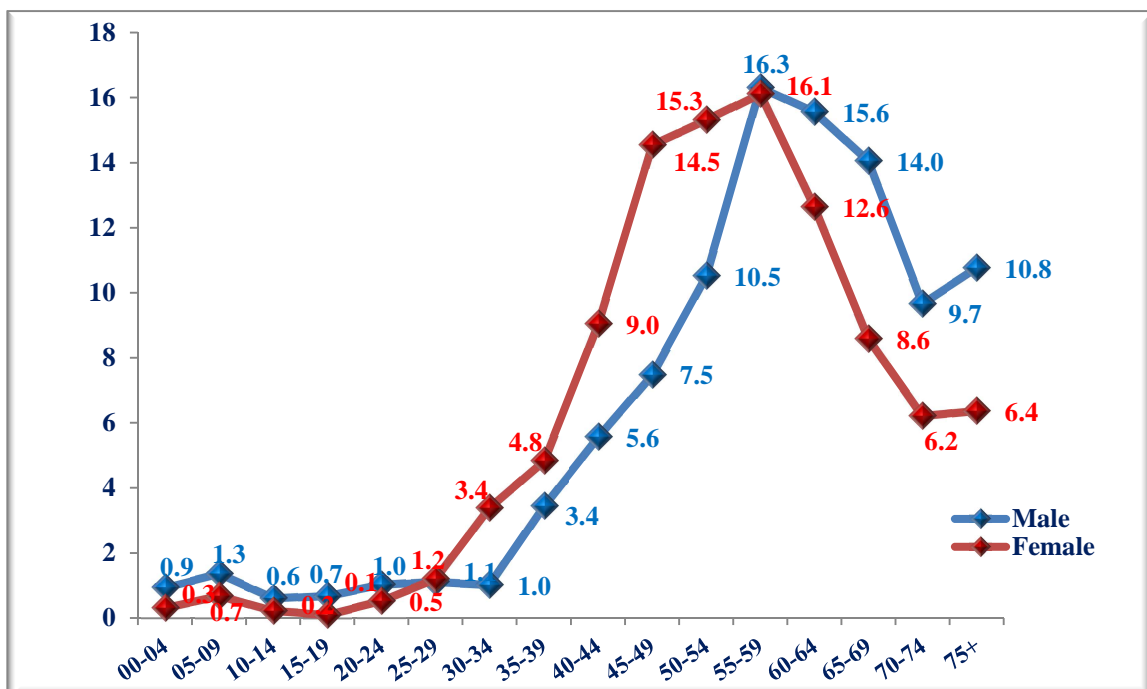

กราฟที่ 6

แสดงจำนวนผู้ป่วยแยกตามระยะของโรค

(Type of Stage of Cancer Site of All Cancer)

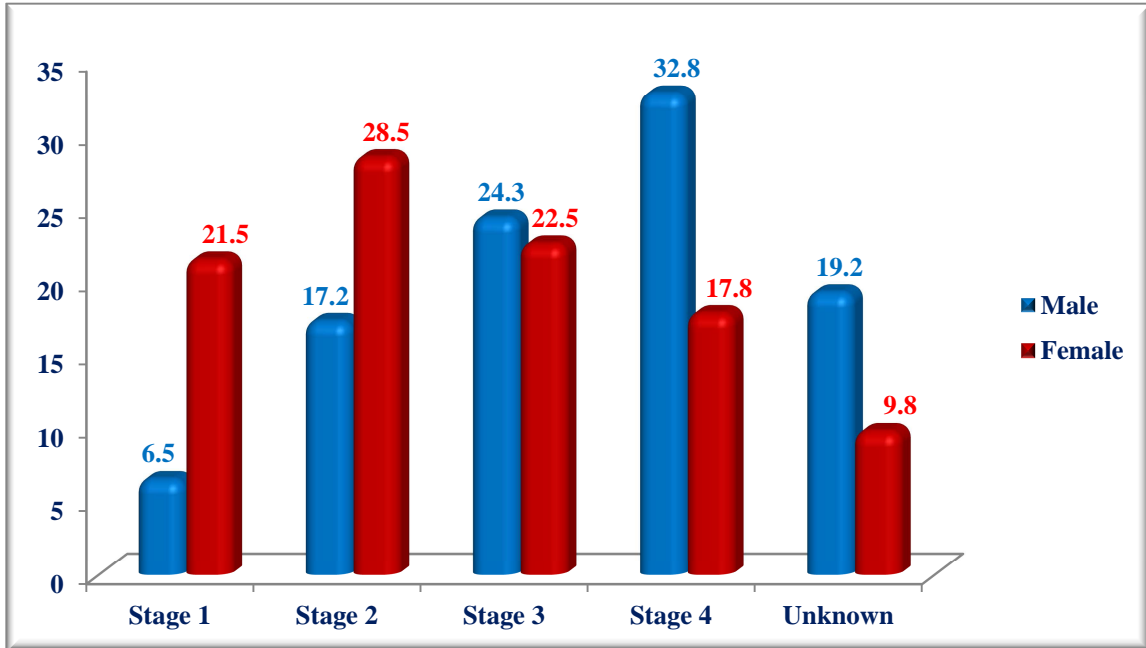

กราฟที่ 7

แสดงจำนวนผู้ป่วยแยกตามประเภทวิธีการรักษา

(Type of Treatment of Cancer Site of All Cancer)

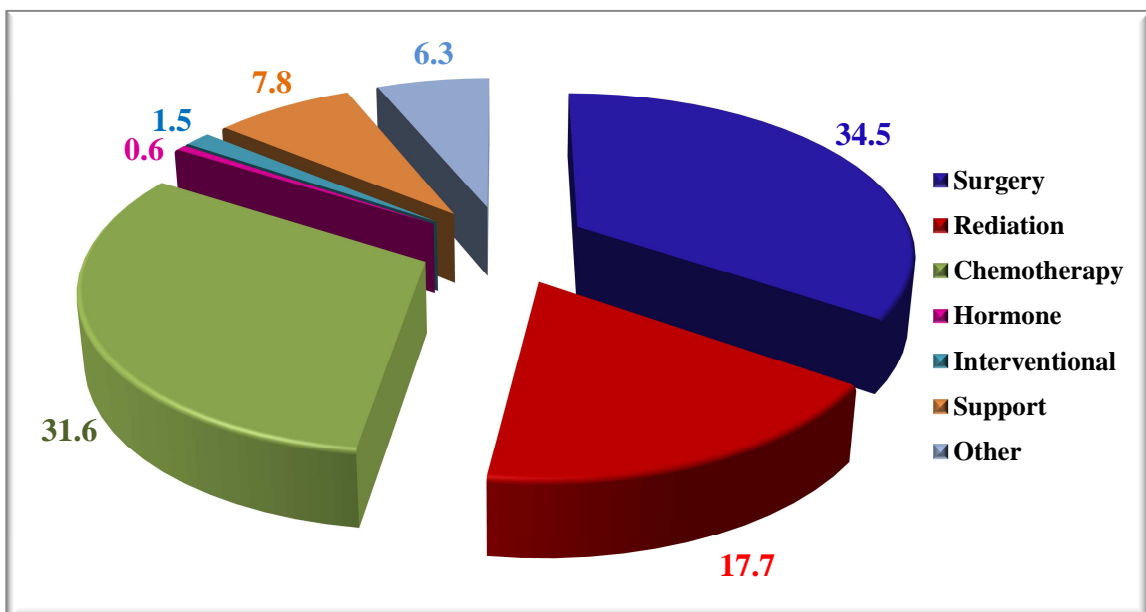

ตารางที่ 2
แสดงวิธีการรักษาแยกตามเพศ
(Method of Treatment)

| ประเภทการรักษา Treatment group description | ชาย | | หญิง | | รวม | |
|---|--------------|------------|--------------|------------|--------------|------------|
| | จำนวน | % | จำนวน | % | จำนวน | % |
| Surgery | 160 | 13.5 | 512 | 26.3 | 672 | 21.4 |
| Rediation | 164 | 13.8 | 144 | 7.4 | 308 | 9.8 |
| Chemotherapy | 239 | 20.1 | 275 | 14.1 | 514 | 16.4 |
| Hormone | 0 | 0.0 | 5 | 0.3 | 5 | 0.2 |
| Immonotherapy | 1 | 0.1 | 0 | 0.0 | 1 | 0.0 |
| Support | 131 | 11.0 | 136 | 7.0 | 267 | 8.5 |
| Interventional | 35 | 2.9 | 14 | 0.7 | 49 | 1.6 |
| Surgery + Interventional | 6 | 0.5 | 1 | 0.1 | 7 | 0.2 |
| Surgery + Support | 8 | 0.7 | 13 | 0.7 | 21 | 0.7 |
| Surgery + Hormone | 0 | 0.0 | 7 | 0.4 | 7 | 0.2 |
| Surgery + Hormone + Support | 0 | 0.0 | 1 | 0.1 | 1 | 0.0 |
| Surgery + Chemotherapy | 84 | 7.1 | 438 | 22.5 | 522 | 16.6 |
| Surgery + Chemotherapy + Support | 1 | 0.1 | 1 | 0.1 | 2 | 0.1 |
| Surgery + Chemotherapy + Hormone | 0 | 0.0 | 1 | 0.1 | 1 | 0.0 |
| Surgery + Chemotherapy + Hormone + Support | 0 | 0.0 | 1 | 0.1 | 1 | 0.0 |
| Surgery + Rediation | 58 | 4.9 | 92 | 4.7 | 150 | 4.8 |
| Surgery + Rediation + Support | 2 | 0.2 | 3 | 0.2 | 5 | 0.2 |
| Surgery + Rediation + Hormone | 0 | 0.0 | 1 | 0.1 | 1 | 0.0 |
| Surgery + Rediation + Chemotherapy | 35 | 2.9 | 52 | 2.7 | 87 | 2.8 |
| Surgery + Rediation + Chemotherapy + Support | 3 | 0.3 | 1 | 0.1 | 4 | 0.1 |
| Surgery + Rediation + Chemotherapy + Hormone | 0 | 0.0 | 6 | 0.3 | 6 | 0.2 |
| Rediation + Interventional | 1 | 0.1 | 1 | 0.1 | 2 | 0.1 |
| Rediation + Support | 3 | 0.3 | 1 | 0.1 | 4 | 0.1 |
| Rediation + Chemotherapy | 114 | 9.6 | 79 | 4.1 | 193 | 6.2 |
| Rediation + Chemotherapy + Support | 3 | 0.3 | 1 | 0.1 | 4 | 0.1 |
| Chemotherapy + Interventional | 0 | 0.0 | 1 | 0.1 | 1 | 0.0 |
| Chemotherapy + Support | 14 | 1.2 | 9 | 0.5 | 23 | 0.7 |
| Chemotherapy + Hormone | 0 | 0.0 | 2 | 0.1 | 2 | 0.1 |
| Support + Interventional | 3 | 0.3 | 1 | 0.1 | 4 | 0.1 |
| Other | 124 | 10.4 | 148 | 7.6 | 272 | 8.7 |
| รวม | 1,189 | 100 | 1,947 | 100 | 3,136 | 100 |

รูปที่ 3

ภาพแผนที่ประเทศไทยแสดงจำนวนประชากรที่พบเป็นโรคมะเร็ง
(Residence of Cancer Patients in National Cancer Institute)



ตารางที่ 3
แสดงจังหวัดที่อยู่ในภาคเหนือและจำนวนผู้ป่วยโรคมะเร็ง
ที่พบในสถาบันมะเร็งแห่งชาติ
(Residence of Cancer Patients from North)

| ลำดับ | จังหวัด | ชาย | | หญิง | | รวม | |
|-------|------------|------------|------------|------------|------------|------------|------------|
| | | จำนวน | % | จำนวน | % | จำนวน | % |
| 1 | เพชรบูรณ์ | 27 | 0.9 | 34 | 1.1 | 61 | 1.9 |
| 2 | พิจิตร | 24 | 0.8 | 32 | 1.0 | 56 | 1.8 |
| 3 | นครสวรรค์ | 24 | 0.8 | 29 | 0.9 | 53 | 1.7 |
| 4 | สุโขทัย | 12 | 0.4 | 10 | 0.3 | 22 | 0.7 |
| 5 | กำแพงเพชร | 8 | 0.3 | 14 | 0.4 | 22 | 0.7 |
| 6 | อุทัยธานี | 2 | 0.1 | 14 | 0.4 | 16 | 0.5 |
| 7 | เชียงใหม่ | 3 | 0.1 | 8 | 0.3 | 11 | 0.4 |
| 8 | น่าน | 6 | 0.2 | 4 | 0.1 | 10 | 0.3 |
| 9 | ลำปาง | 4 | 0.1 | 4 | 0.1 | 8 | 0.3 |
| 10 | อุตรดิตถ์ | 3 | 0.1 | 5 | 0.2 | 8 | 0.3 |
| 11 | พิษณุโลก | 3 | 0.1 | 5 | 0.2 | 8 | 0.3 |
| 12 | พะเยา | 3 | 0.1 | 4 | 0.1 | 7 | 0.2 |
| 13 | แพร่ | 4 | 0.1 | 3 | 0.1 | 7 | 0.2 |
| 14 | เชียงใหม่ | 4 | 0.1 | 2 | 0.1 | 6 | 0.2 |
| 15 | ตาก | 3 | 0.1 | 2 | 0.1 | 5 | 0.2 |
| 16 | ลำพูน | 1 | 0.0 | 1 | 0.0 | 2 | 0.1 |
| 17 | แม่ฮ่องสอน | 0 | 0.0 | 0 | 0.0 | 0 | 0.0 |
| | รวม | 131 | 4.2 | 171 | 5.4 | 302 | 9.6 |

รูปที่ 4
 ภาพแผนที่ภาคเหนือของประเทศไทย
 แสดงจำนวนประชากรที่พบเป็นโรคมะเร็ง
 (Residence of Cancer Patients from North)

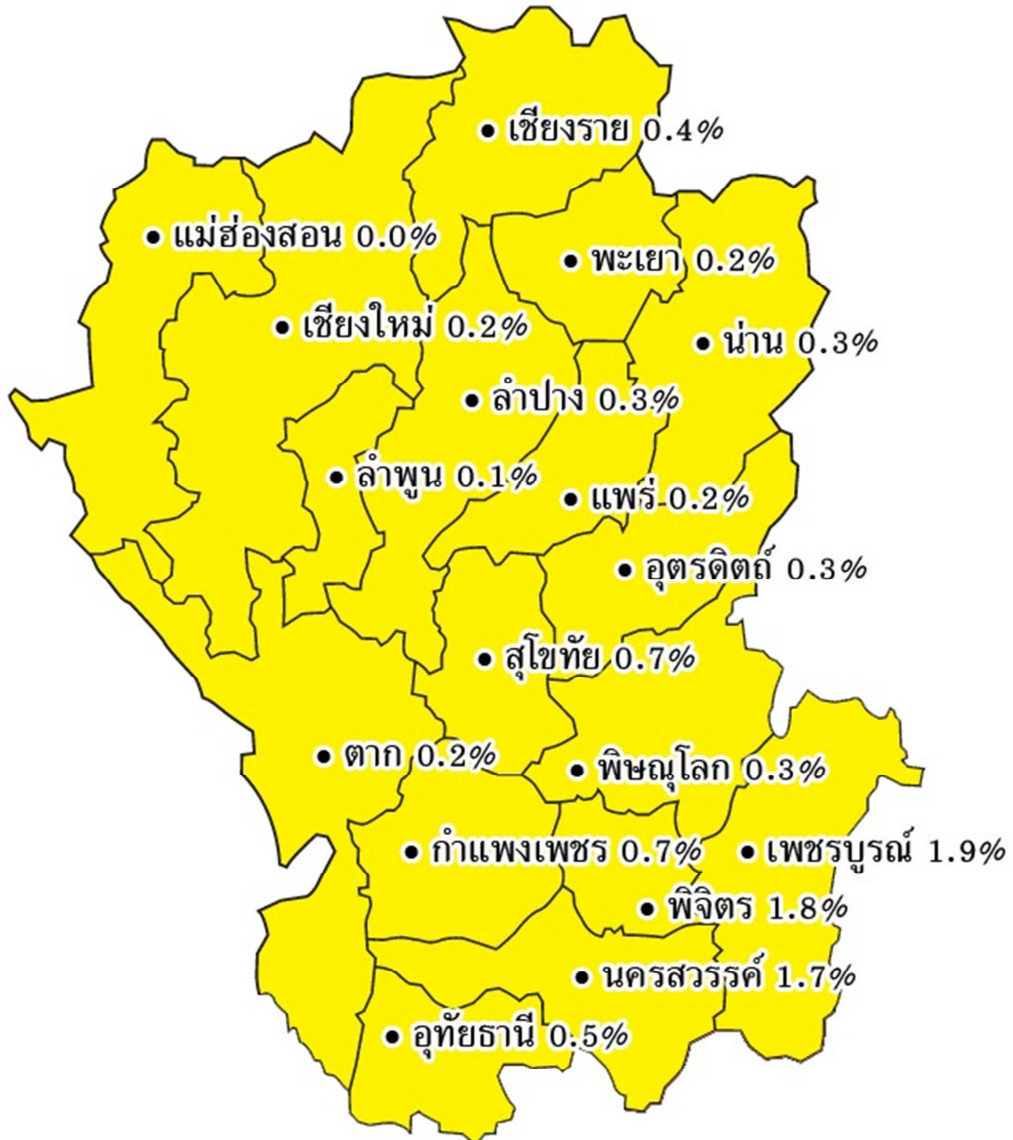

ตารางที่ 4

แสดงจังหวัดที่อยู่ในภาคกลางและจำนวนผู้ป่วยโรคมะเร็งที่พบในสถาบันมะเร็งแห่งชาติ
(Residence of Cancer Patients from Central)

| ลำดับ | จังหวัด | ชาย | | หญิง | | รวม | |
|-------|-----------------|------------|-------------|--------------|-------------|--------------|-------------|
| | | จำนวน | % | จำนวน | % | จำนวน | % |
| 1 | กรุงเทพมหานคร | 307 | 9.8 | 445 | 14.2 | 752 | 24.0 |
| 2 | นนทบุรี | 92 | 2.9 | 147 | 4.7 | 239 | 7.6 |
| 3 | สมุทรปราการ | 91 | 2.9 | 145 | 4.6 | 236 | 7.5 |
| 4 | กาญจนบุรี | 51 | 1.6 | 115 | 3.7 | 166 | 5.3 |
| 5 | ราชบุรี | 60 | 1.9 | 70 | 2.2 | 130 | 4.1 |
| 6 | เพชรบุรี | 43 | 1.4 | 51 | 1.6 | 94 | 3.0 |
| 7 | ปทุมธานี | 34 | 1.1 | 45 | 1.4 | 79 | 2.5 |
| 8 | พระนครศรีอยุธยา | 24 | 0.8 | 49 | 1.6 | 73 | 2.3 |
| 9 | สมุทรสงคราม | 23 | 0.7 | 46 | 1.5 | 69 | 2.2 |
| 10 | สุพรรณบุรี | 21 | 0.7 | 39 | 1.2 | 60 | 1.9 |
| 11 | นครปฐม | 20 | 0.6 | 38 | 1.2 | 58 | 1.8 |
| 12 | ปราจีนบุรี | 16 | 0.5 | 43 | 1.4 | 59 | 1.9 |
| 13 | สระแก้ว | 16 | 0.5 | 41 | 1.3 | 57 | 1.8 |
| 14 | ประจวบคีรีขันธ์ | 30 | 1.0 | 28 | 0.9 | 58 | 1.8 |
| 15 | นครนายก | 10 | 0.3 | 31 | 1.0 | 41 | 1.3 |
| 16 | สมุทรสาคร | 11 | 0.4 | 24 | 0.8 | 35 | 1.1 |
| 17 | ชลบุรี | 9 | 0.3 | 15 | 0.5 | 24 | 0.8 |
| 18 | ระยอง | 6 | 0.2 | 16 | 0.5 | 22 | 0.7 |
| 19 | ฉะเชิงเทรา | 6 | 0.2 | 16 | 0.5 | 22 | 0.7 |
| 20 | อ่างทอง | 9 | 0.3 | 13 | 0.4 | 22 | 0.7 |
| 21 | ชัยนาท | 5 | 0.2 | 12 | 0.4 | 17 | 0.5 |
| 22 | สิงห์บุรี | 7 | 0.2 | 8 | 0.3 | 15 | 0.5 |
| 23 | ลพบุรี | 7 | 0.2 | 7 | 0.2 | 14 | 0.4 |
| 24 | สระบุรี | 5 | 0.2 | 6 | 0.2 | 11 | 0.4 |
| 25 | จันทบุรี | 4 | 0.1 | 7 | 0.2 | 11 | 0.4 |
| 26 | ตราด | 1 | 0.0 | 5 | 0.2 | 6 | 0.2 |
| | รวม | 908 | 29.0 | 1,462 | 46.6 | 2,370 | 75.6 |

รูปที่ 5

ภาพแผนที่ภาคกลางของประเทศไทย
แสดงจำนวนประชากรที่พบเป็นโรคมะเร็ง
(Residence of Cancer Patients from Central)

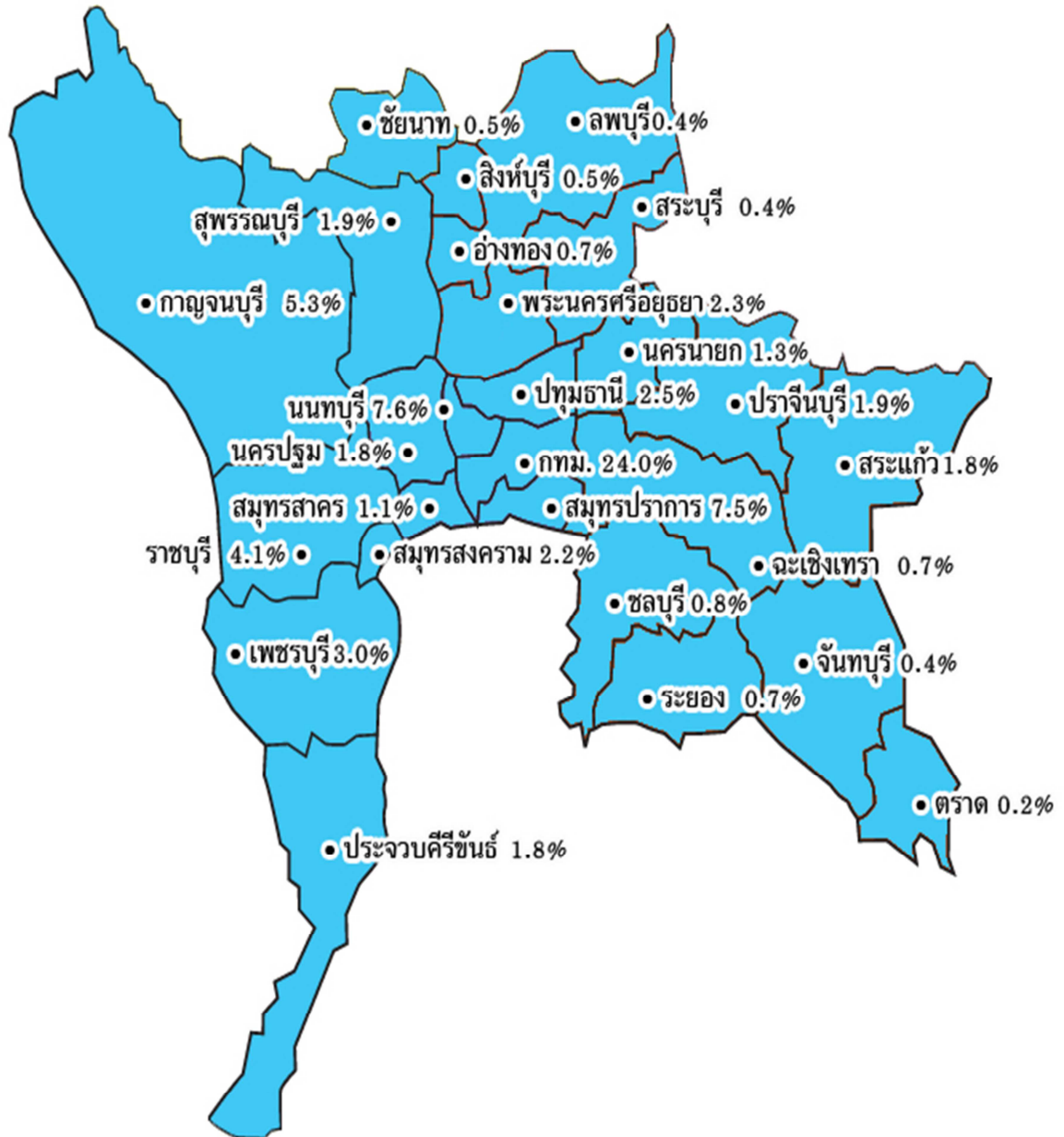

ตารางที่ 5
แสดงจังหวัดที่อยู่ในภาคตะวันออกเฉียงเหนือและจำนวนผู้ป่วยโรคมะเร็ง
ที่พบในสถาบันมะเร็งแห่งชาติ
(Residence of Cancer Patients from Northeast)

| ลำดับ | จังหวัด | ชาย | | หญิง | | รวม | |
|------------|-------------|------------|------------|------------|------------|------------|-------------|
| | | จำนวน | % | จำนวน | % | จำนวน | % |
| 1 | นครราชสีมา | 23 | 0.7 | 36 | 1.1 | 59 | 1.9 |
| 2 | บุรีรัมย์ | 15 | 0.5 | 20 | 0.6 | 35 | 1.1 |
| 3 | สุรินทร์ | 7 | 0.2 | 24 | 0.8 | 31 | 1.0 |
| 4 | ร้อยเอ็ด | 6 | 0.2 | 22 | 0.7 | 28 | 0.9 |
| 5 | ศรีสะเกษ | 13 | 0.4 | 13 | 0.4 | 26 | 0.8 |
| 6 | ชัยภูมิ | 7 | 0.2 | 13 | 0.4 | 20 | 0.6 |
| 7 | กาฬสินธุ์ | 6 | 0.2 | 13 | 0.4 | 19 | 0.6 |
| 8 | สกลนคร | 4 | 0.1 | 13 | 0.4 | 17 | 0.5 |
| 9 | ขอนแก่น | 5 | 0.2 | 12 | 0.4 | 17 | 0.5 |
| 10 | นครพนม | 4 | 0.1 | 8 | 0.3 | 12 | 0.4 |
| 11 | อุบลราชธานี | 3 | 0.1 | 8 | 0.3 | 11 | 0.4 |
| 12 | ยโสธร | 2 | 0.1 | 8 | 0.3 | 10 | 0.3 |
| 13 | อุดรธานี | 5 | 0.2 | 4 | 0.1 | 9 | 0.3 |
| 14 | มหาสารคาม | 4 | 0.1 | 4 | 0.1 | 8 | 0.3 |
| 15 | หนองคาย | 2 | 0.1 | 5 | 0.2 | 7 | 0.2 |
| 16 | อำนาจเจริญ | 1 | 0.0 | 5 | 0.2 | 6 | 0.2 |
| 17 | เลย | 0 | 0.0 | 5 | 0.2 | 5 | 0.2 |
| 18 | มุกดาหาร | 2 | 0.1 | 0 | 0.0 | 2 | 0.1 |
| 19 | หนองบัวลำภู | 0 | 0.0 | 1 | 0.0 | 1 | 0.0 |
| รวม | | 109 | 3.5 | 214 | 6.8 | 323 | 10.3 |

รูปที่ 6
 ภาพแผนที่ภาคตะวันออกเฉียงเหนือของประเทศไทย
 แสดงจำนวนประชากรที่พบเป็นโรคมะเร็ง
 (Residence of Cancer Patients from Northeast)

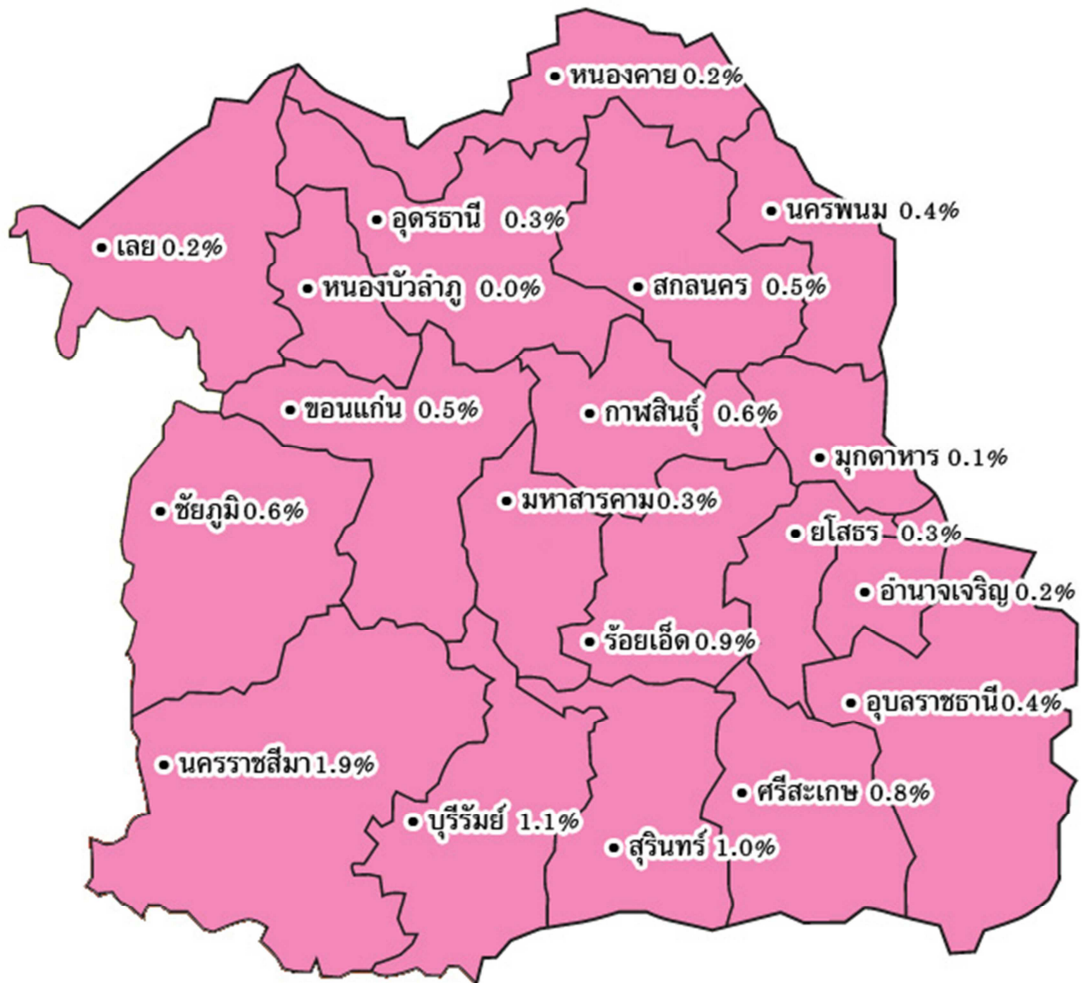

ตารางที่ 6
แสดงจังหวัดที่อยู่ในภาคใต้และจำนวนผู้ป่วยโรคมะเร็ง
ที่พบในสถาบันมะเร็งแห่งชาติ
(Residence of Cancer Patients from South)

| ลำดับ | จังหวัด | ชาย | | หญิง | | รวม | |
|-------|---------------|-------|-----|-------|-----|-------|-----|
| | | จำนวน | % | จำนวน | % | จำนวน | % |
| 1 | ชุมพร | 7 | 0.2 | 30 | 1.0 | 37 | 1.2 |
| 2 | นครศรีธรรมราช | 9 | 0.3 | 21 | 0.7 | 30 | 1.0 |
| 3 | สุราษฎร์ธานี | 7 | 0.2 | 8 | 0.3 | 15 | 0.5 |
| 4 | ภูเก็ต | 3 | 0.1 | 8 | 0.3 | 11 | 0.4 |
| 5 | ตรัง | 2 | 0.1 | 7 | 0.2 | 9 | 0.3 |
| 6 | ระนอง | 3 | 0.1 | 5 | 0.2 | 8 | 0.3 |
| 7 | สงขลา | 1 | 0.0 | 5 | 0.2 | 6 | 0.2 |
| 8 | พัทลุง | 2 | 0.1 | 3 | 0.1 | 5 | 0.2 |
| 9 | ยะลา | 1 | 0.0 | 5 | 0.2 | 6 | 0.2 |
| 10 | พังงา | 1 | 0.0 | 3 | 0.1 | 4 | 0.1 |
| 11 | ปัตตานี | 2 | 0.1 | 2 | 0.1 | 4 | 0.1 |
| 12 | กระบี่ | 1 | 0.0 | 1 | 0.0 | 2 | 0.1 |
| 13 | นราธิวาส | 0 | 0.0 | 2 | 0.1 | 2 | 0.1 |
| 14 | สตูล | 1 | 0.0 | 0 | 0.0 | 1 | 0.0 |
| รวม | | 40 | 1.3 | 100 | 3.2 | 140 | 4.5 |

รูปที่ 7

ภาพแผนที่ภาคใต้ของประเทศไทยแสดงจำนวนประชากรที่พบเป็นโรคมะเร็ง
(Residence of Cancer Patients from South)

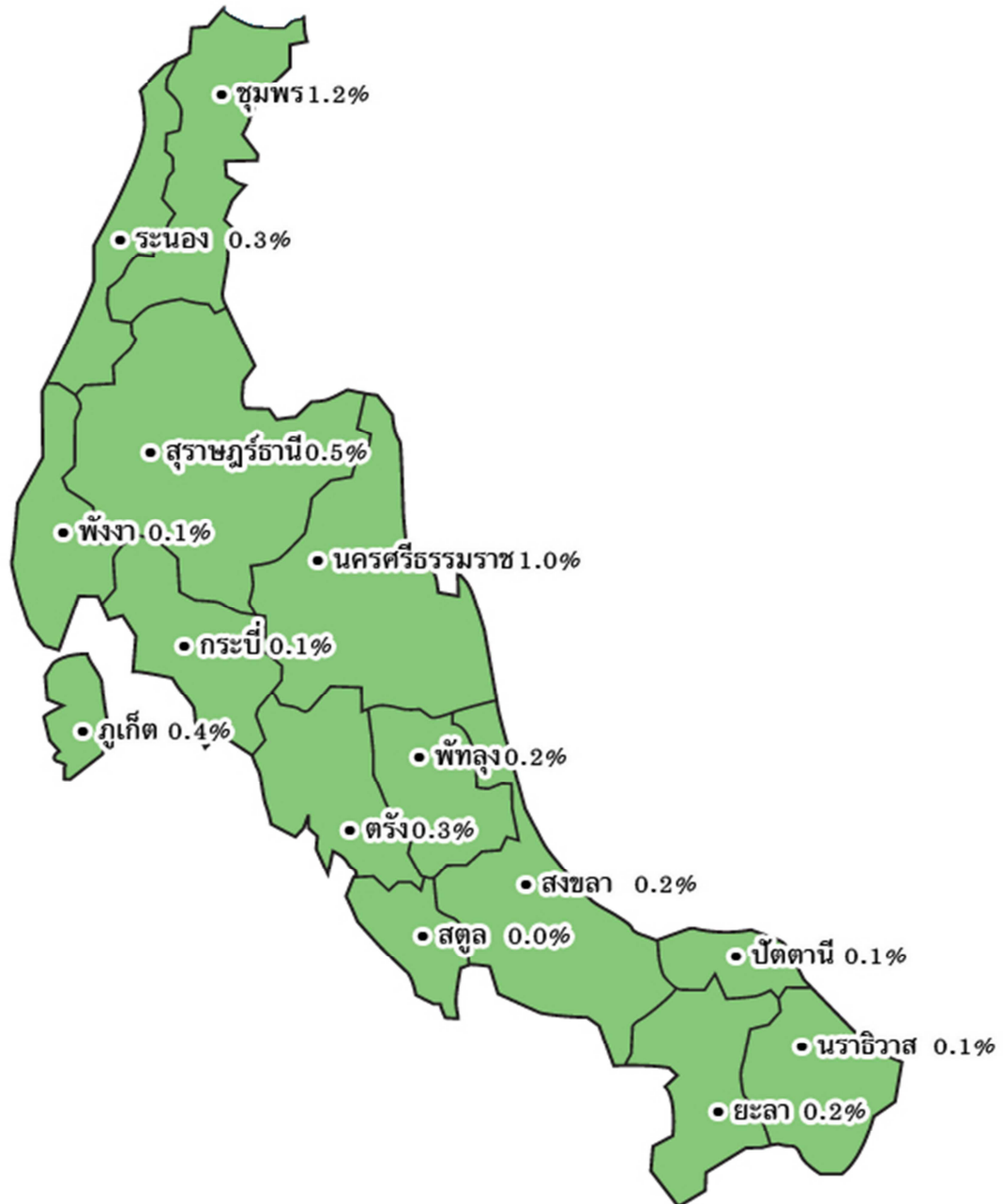

ตารางที่ 7

แสดงประเภทของโรคมะเร็งในเพศชายแยกตามช่วงอายุ (ปี)

(Number of Cancer by Age-group in Male)

| Code | Site description | Total | 0+ | 5+ | 10+ | 15+ | 20+ | 25+ | 30+ | 35+ | 40+ | 45+ | 50+ | 55+ | 60+ | 65+ | 70+ | 75+ |
|--------------|--|--------------|-----------|-----------|----------|----------|-----------|-----------|-----------|-----------|-----------|-----------|------------|------------|------------|------------|------------|------------|
| C00-C08 | Oral cavity | 93 | 1 | 0 | 0 | 0 | 0 | 0 | 1 | 3 | 5 | 7 | 17 | 15 | 17 | 10 | 8 | 9 |
| C09-C10; C14 | Oropharynx etc. | 32 | 0 | 0 | 0 | 0 | 0 | 1 | 0 | 0 | 3 | 3 | 6 | 3 | 6 | 2 | 3 | 5 |
| C11 | Nasopharynx | 59 | 0 | 1 | 0 | 3 | 2 | 3 | 0 | 7 | 7 | 5 | 7 | 9 | 3 | 8 | 2 | 2 |
| C12-C13 | Hypopharynx | 25 | 0 | 0 | 0 | 0 | 0 | 0 | 0 | 1 | 0 | 1 | 4 | 6 | 5 | 3 | 3 | 2 |
| C15 | Esophagus | 73 | 0 | 0 | 0 | 0 | 0 | 0 | 0 | 1 | 2 | 5 | 6 | 16 | 15 | 11 | 9 | 8 |
| C16 | Stomach | 32 | 0 | 0 | 0 | 0 | 0 | 0 | 0 | 1 | 2 | 1 | 3 | 4 | 4 | 7 | 2 | 8 |
| C17 | Small intestine | 3 | 0 | 0 | 0 | 0 | 0 | 0 | 0 | 1 | 0 | 1 | 1 | 0 | 0 | 0 | 0 | 0 |
| C18-C20 | Colon and Rectum | 192 | 0 | 0 | 0 | 0 | 2 | 2 | 2 | 5 | 9 | 15 | 15 | 33 | 30 | 35 | 24 | 20 |
| C21 | Anus | 2 | 0 | 0 | 0 | 0 | 0 | 0 | 0 | 0 | 0 | 1 | 1 | 0 | 0 | 0 | 0 | 0 |
| C22; C24 | Liver and Bile ducts | 155 | 0 | 0 | 0 | 0 | 0 | 0 | 0 | 5 | 8 | 13 | 24 | 32 | 34 | 17 | 12 | 10 |
| C23 | Gallbladder | 2 | 0 | 0 | 0 | 0 | 0 | 0 | 0 | 0 | 0 | 0 | 1 | 0 | 0 | 1 | 0 | 0 |
| C25 | Pancreas | 19 | 0 | 0 | 0 | 0 | 0 | 0 | 0 | 2 | 2 | 2 | 2 | 1 | 3 | 0 | 3 | 4 |
| C26 | Other and Ill-defined digestive organs | 1 | 0 | 0 | 0 | 0 | 0 | 0 | 0 | 0 | 0 | 0 | 0 | 0 | 1 | 0 | 0 | 0 |
| C30-C31 | Nose, sinuses etc. | 4 | 0 | 1 | 0 | 0 | 0 | 0 | 0 | 0 | 1 | 1 | 0 | 1 | 0 | 0 | 0 | 0 |
| C32 | Larynx | 33 | 0 | 0 | 0 | 0 | 0 | 0 | 0 | 0 | 1 | 1 | 8 | 3 | 5 | 5 | 4 | 6 |
| C33-C34 | Trachea, bronchus and lung | 211 | 0 | 0 | 0 | 0 | 0 | 0 | 1 | 3 | 9 | 12 | 13 | 43 | 38 | 40 | 24 | 28 |
| C37-C38 | Other thoracic organs | 7 | 1 | 0 | 0 | 0 | 2 | 1 | 2 | 0 | 0 | 0 | 0 | 0 | 1 | 0 | 0 | 0 |
| C40-C41 | Bone | 6 | 0 | 1 | 0 | 2 | 1 | 0 | 0 | 0 | 1 | 1 | 0 | 0 | 0 | 0 | 0 | 0 |
| C43 | Melanoma of skin | 11 | 0 | 0 | 0 | 0 | 0 | 0 | 0 | 0 | 2 | 0 | 0 | 2 | 5 | 0 | 2 | 0 |
| C44 | Other skin | 20 | 0 | 0 | 0 | 0 | 1 | 0 | 0 | 0 | 1 | 1 | 0 | 1 | 2 | 3 | 3 | 8 |
| C47;C49 | Connective and soft tissues | 16 | 0 | 0 | 0 | 0 | 0 | 0 | 1 | 2 | 3 | 3 | 1 | 4 | 1 | 1 | 0 | 0 |
| C48 | Retroperitoneum and Peritoneum | 1 | 1 | 0 | 0 | 0 | 0 | 0 | 0 | 0 | 0 | 0 | 0 | 0 | 0 | 0 | 0 | 0 |
| C50 | Breast | 5 | 0 | 0 | 0 | 0 | 0 | 0 | 0 | 0 | 1 | 0 | 0 | 1 | 1 | 0 | 1 | 1 |
| C60 | Penis | 4 | 0 | 0 | 0 | 0 | 0 | 0 | 0 | 0 | 1 | 0 | 0 | 0 | 0 | 1 | 2 | 0 |
| C61 | Prostate | 19 | 0 | 0 | 0 | 0 | 0 | 0 | 0 | 0 | 0 | 1 | 0 | 1 | 4 | 3 | 5 | 5 |
| C62 | Testis | 7 | 0 | 0 | 2 | 0 | 1 | 0 | 1 | 2 | 1 | 0 | 0 | 0 | 0 | 0 | 0 | 0 |
| C63 | Other male genital organs | 1 | 0 | 0 | 0 | 0 | 0 | 0 | 0 | 0 | 0 | 0 | 0 | 0 | 0 | 1 | 0 | 0 |
| C64-C66, C68 | Kidney etc. | 8 | 0 | 3 | 0 | 0 | 0 | 0 | 0 | 1 | 0 | 0 | 0 | 1 | 2 | 1 | 0 | 0 |
| C67 | Bladder | 14 | 1 | 0 | 0 | 0 | 0 | 0 | 0 | 0 | 0 | 0 | 2 | 0 | 1 | 1 | 3 | 6 |
| C69 | Eye | 2 | 1 | 1 | 0 | 0 | 0 | 0 | 0 | 0 | 0 | 0 | 0 | 0 | 0 | 0 | 0 | 0 |
| C70-C72 | Brain, nervous system | 28 | 2 | 3 | 0 | 3 | 2 | 2 | 0 | 1 | 1 | 2 | 3 | 4 | 0 | 2 | 1 | 2 |
| C73 | Thyroid | 12 | 0 | 0 | 0 | 0 | 0 | 0 | 1 | 2 | 3 | 2 | 1 | 1 | 0 | 1 | 0 | 1 |
| C74 | Adrenal gland | 1 | 1 | 0 | 0 | 0 | 0 | 0 | 0 | 0 | 0 | 0 | 0 | 0 | 0 | 0 | 0 | 0 |
| C75 | Other endocrine | 2 | 0 | 0 | 0 | 0 | 0 | 1 | 0 | 0 | 0 | 0 | 0 | 0 | 0 | 1 | 0 | 0 |
| C81 | Hodgkin's disease | 3 | 0 | 0 | 0 | 0 | 1 | 0 | 0 | 0 | 0 | 0 | 0 | 0 | 1 | 1 | 0 | 0 |
| C82-C85, C96 | Non-Hodgkin lymphoma | 57 | 0 | 0 | 1 | 0 | 0 | 2 | 3 | 3 | 2 | 9 | 7 | 12 | 6 | 8 | 1 | 3 |
| C90 | Multiple myeloma | 4 | 0 | 0 | 0 | 0 | 0 | 0 | 0 | 0 | 1 | 0 | 0 | 0 | 0 | 3 | 0 | 0 |
| C91-C95 | Leukemia | 17 | 3 | 6 | 4 | 0 | 0 | 1 | 0 | 0 | 0 | 1 | 0 | 1 | 0 | 0 | 1 | 0 |
| C80 | Other and unspecified | 8 | 0 | 0 | 0 | 0 | 0 | 0 | 0 | 1 | 0 | 1 | 3 | 0 | 0 | 1 | 2 | 0 |
| | Total | 1,189 | 11 | 16 | 7 | 8 | 13 | 13 | 12 | 41 | 66 | 89 | 125 | 194 | 185 | 167 | 115 | 128 |

ตารางที่ 8

แสดงประเภทของโรคมะเร็งในเพศหญิงแยกตามช่วงอายุ (ปี)

(Number of Cancer by Age-group in Female)

| Code | Site description | Total | 0+ | 5+ | 10+ | 15+ | 20+ | 25+ | 30+ | 35+ | 40+ | 45+ | 50+ | 55+ | 60+ | 65+ | 70+ | 75+ |
|---------------|--------------------------------|--------------|----------|-----------|----------|----------|-----------|-----------|-----------|-----------|------------|------------|------------|------------|------------|------------|------------|------------|
| C00-C08 | Oral cavity | 42 | 0 | 0 | 0 | 0 | 0 | 1 | 1 | 1 | 2 | 4 | 2 | 4 | 6 | 4 | 8 | 9 |
| C09-C10; C14 | Oropharynx etc. | 1 | 0 | 0 | 0 | 0 | 0 | 0 | 0 | 0 | 0 | 1 | 0 | 0 | 0 | 0 | 0 | 0 |
| C11 | Nasopharynx | 22 | 0 | 0 | 0 | 0 | 0 | 1 | 3 | 4 | 1 | 1 | 5 | 4 | 2 | 0 | 1 | 0 |
| C12-C13 | Hypopharynx | 3 | 0 | 0 | 0 | 0 | 0 | 0 | 0 | 0 | 0 | 0 | 1 | 1 | 1 | 0 | 0 | 0 |
| C15 | Esophagus | 14 | 0 | 0 | 0 | 0 | 0 | 0 | 0 | 0 | 0 | 0 | 3 | 5 | 1 | 3 | 1 | 1 |
| C16 | Stomach | 34 | 0 | 0 | 0 | 0 | 0 | 1 | 4 | 1 | 3 | 8 | 2 | 2 | 4 | 6 | 1 | 2 |
| C17 | Small intestine | 2 | 0 | 0 | 0 | 0 | 0 | 0 | 0 | 0 | 0 | 1 | 0 | 0 | 0 | 0 | 1 | 0 |
| C18-C20 | Colon and Rectum | 177 | 0 | 0 | 0 | 0 | 1 | 0 | 4 | 9 | 7 | 9 | 26 | 26 | 33 | 26 | 23 | 13 |
| C21 | Anus | 4 | 0 | 0 | 0 | 0 | 0 | 0 | 0 | 0 | 0 | 1 | 0 | 1 | 0 | 1 | 0 | 1 |
| C22;C24 | Liver and Bile ducts | 60 | 0 | 0 | 0 | 0 | 0 | 1 | 0 | 0 | 1 | 7 | 10 | 12 | 10 | 5 | 5 | 9 |
| C23 | Gallbladder | 8 | 0 | 0 | 0 | 0 | 0 | 0 | 0 | 0 | 0 | 0 | 0 | 2 | 2 | 1 | 0 | 3 |
| C25 | Pancreas | 18 | 0 | 0 | 0 | 0 | 0 | 0 | 0 | 0 | 1 | 3 | 2 | 2 | 2 | 1 | 4 | 3 |
| C30-C31 | Nose, sinuses etc. | 3 | 0 | 0 | 0 | 0 | 0 | 0 | 0 | 0 | 0 | 0 | 1 | 0 | 0 | 0 | 2 | 0 |
| C32 | Larynx | 2 | 0 | 0 | 0 | 0 | 0 | 0 | 0 | 0 | 0 | 0 | 1 | 0 | 0 | 0 | 1 | 0 |
| C33-C34 | Trachea, bronchus and lung | 121 | 0 | 0 | 0 | 0 | 0 | 2 | 2 | 1 | 6 | 10 | 17 | 19 | 26 | 13 | 14 | 11 |
| C37-C38 | Other thoracic organs | 3 | 1 | 0 | 0 | 0 | 1 | 0 | 0 | 0 | 0 | 0 | 0 | 1 | 0 | 0 | 0 | 0 |
| C40-C41 | Bone | 4 | 0 | 0 | 0 | 0 | 0 | 1 | 0 | 0 | 0 | 0 | 0 | 1 | 1 | 0 | 0 | 1 |
| C43 | Melanoma of skin | 8 | 0 | 0 | 0 | 1 | 0 | 0 | 0 | 0 | 0 | 0 | 2 | 0 | 3 | 0 | 0 | 2 |
| C44 | Other skin | 14 | 0 | 0 | 0 | 0 | 0 | 0 | 0 | 0 | 0 | 1 | 1 | 3 | 1 | 1 | 4 | 3 |
| C47;C49 | Connective and soft tissues | 17 | 0 | 1 | 0 | 0 | 1 | 2 | 1 | 1 | 2 | 2 | 2 | 2 | 1 | 0 | 1 | 1 |
| C48 | Retroperitonium and Peritoneum | 1 | 0 | 0 | 0 | 0 | 0 | 0 | 0 | 0 | 0 | 0 | 0 | 0 | 0 | 1 | 0 | 0 |
| C50 | Breast | 816 | 0 | 0 | 0 | 0 | 1 | 6 | 27 | 48 | 94 | 151 | 129 | 141 | 92 | 52 | 36 | 39 |
| C51; C52; C57 | Other female genital | 7 | 0 | 0 | 0 | 0 | 1 | 0 | 0 | 1 | 0 | 0 | 1 | 2 | 1 | 1 | 0 | 0 |
| C53 | Cervix uteri | 276 | 0 | 0 | 0 | 0 | 0 | 2 | 7 | 16 | 35 | 47 | 48 | 51 | 30 | 22 | 5 | 13 |
| C54 | Corpus uteri | 69 | 0 | 0 | 0 | 0 | 0 | 0 | 4 | 1 | 4 | 5 | 10 | 13 | 11 | 9 | 9 | 3 |
| C56 | Ovary | 69 | 0 | 0 | 0 | 0 | 3 | 1 | 1 | 2 | 7 | 18 | 12 | 11 | 5 | 5 | 1 | 3 |
| C58 | Placenta | 1 | 0 | 0 | 0 | 0 | 0 | 0 | 1 | 0 | 0 | 0 | 0 | 0 | 0 | 0 | 0 | 0 |
| C64-C66, C68 | Kidney etc. | 4 | 1 | 1 | 0 | 0 | 1 | 0 | 0 | 1 | 0 | 0 | 0 | 0 | 0 | 0 | 0 | 0 |
| C67 | Bladder | 5 | 0 | 0 | 0 | 0 | 0 | 0 | 0 | 0 | 0 | 2 | 0 | 0 | 1 | 2 | 0 | 0 |
| C69 | Eye | 4 | 3 | 1 | 0 | 0 | 0 | 0 | 0 | 0 | 0 | 0 | 0 | 0 | 0 | 0 | 0 | 0 |
| C70-C72 | Brain, nervous system | 17 | 1 | 0 | 2 | 0 | 0 | 0 | 4 | 1 | 2 | 0 | 4 | 1 | 0 | 2 | 0 | 0 |
| C73 | Thyroid | 45 | 0 | 0 | 0 | 0 | 0 | 4 | 5 | 5 | 3 | 4 | 9 | 4 | 6 | 4 | 0 | 1 |
| C74 | Adrenal gland | 3 | 0 | 2 | 0 | 0 | 0 | 0 | 0 | 0 | 0 | 1 | 0 | 0 | 0 | 0 | 0 | 0 |
| C75 | Other endocrine | 1 | 0 | 0 | 0 | 0 | 0 | 0 | 0 | 0 | 0 | 0 | 0 | 0 | 0 | 1 | 0 | 0 |
| C76 | Other and ill-defined sites | 1 | 0 | 0 | 0 | 1 | 0 | 0 | 0 | 0 | 0 | 0 | 0 | 0 | 0 | 0 | 0 | 0 |
| C81 | Hodgkin's disease | 5 | 0 | 0 | 1 | 0 | 0 | 0 | 0 | 1 | 2 | 1 | 0 | 0 | 0 | 0 | 0 | 0 |
| C82-C85,C96 | Non-Hodgkin lymphoma | 41 | 0 | 0 | 0 | 0 | 0 | 1 | 2 | 1 | 3 | 5 | 9 | 3 | 7 | 4 | 4 | 2 |
| C90 | Multiple myeloma | 2 | 0 | 0 | 0 | 0 | 0 | 0 | 0 | 0 | 0 | 0 | 0 | 1 | 0 | 1 | 0 | 0 |
| C91-C95 | Leukemia | 13 | 0 | 7 | 1 | 0 | 1 | 0 | 0 | 0 | 1 | 0 | 1 | 0 | 0 | 0 | 0 | 2 |
| C80 | Other and unspecified | 10 | 0 | 0 | 0 | 0 | 0 | 0 | 0 | 0 | 2 | 2 | 0 | 2 | 0 | 2 | 0 | 2 |
| | Total | 1,947 | 6 | 12 | 4 | 2 | 10 | 23 | 66 | 94 | 176 | 284 | 298 | 314 | 246 | 167 | 121 | 124 |

ตารางที่ 9

แสดงผลพยาธิวิทยาแยกตามชนิดของโรคมะเร็งและจำนวนที่พบ (Pathology According to Site)

| Site code | Pathology | Morphology description | Male | Female | Total |
|----------------|--------------------|---|-----------|-----------|------------|
| C00-C08 | Oral cavity | | 93 | 42 | 135 |
| C001 | 8051 | Verrucous carcinoma, NOS | 0 | 3 | 3 |
| | 8070 | Squamous cell carcinoma, NOS | 0 | 4 | 4 |
| C004 | 8070 | Squamous cell carcinoma, NOS | 0 | 1 | 1 |
| C006 | 8051 | Verrucous carcinoma, NOS | 0 | 1 | 1 |
| C009 | 8051 | Verrucous carcinoma, NOS | 0 | 1 | 1 |
| | 8070 | Squamous cell carcinoma, NOS | 0 | 1 | 1 |
| C01 | 8070 | Squamous cell carcinoma, NOS | 16 | 0 | 16 |
| | 8071 | Squamous cell carcinoma, keratinizing, NOS | 2 | 0 | 2 |
| | 8072 | Squamous cell carcinoma large cell,nonkeratinizing, NOS | 1 | 0 | 1 |
| C029 | 8000 | Neoplasm, malignant | 1 | 0 | 1 |
| | 8070 | Squamous cell carcinoma, NOS | 20 | 12 | 32 |
| | 8071 | Squamous cell carcinoma, keratinizing, NOS | 2 | 0 | 2 |
| | 8072 | Squamous cell carcinoma large cell,nonkeratinizing, NOS | 1 | 0 | 1 |
| C030 | 8070 | Squamous cell carcinoma, NOS | 1 | 0 | 1 |
| C031 | 8070 | Squamous cell carcinoma, NOS | 4 | 2 | 6 |
| | 8071 | Squamous cell carcinoma, keratinizing, NOS | 1 | 0 | 1 |
| C039 | 8070 | Squamous cell carcinoma, NOS | 4 | 0 | 4 |
| | 8072 | Squamous cell carcinoma large cell,nonkeratinizing, NOS | 0 | 1 | 1 |
| C049 | 8070 | Squamous cell carcinoma, NOS | 10 | 1 | 11 |
| | 8071 | Squamous cell carcinoma, keratinizing, NOS | 1 | 0 | 1 |
| C050 | 8070 | Squamous cell carcinoma, NOS | 2 | 0 | 2 |
| | 8072 | Squamous cell carcinoma large cell,nonkeratinizing, NOS | 1 | 0 | 1 |
| C051 | 8070 | Squamous cell carcinoma, NOS | 4 | 0 | 4 |
| | 8071 | Squamous cell carcinoma, keratinizing, NOS | 0 | 1 | 1 |
| | 8072 | Squamous cell carcinoma large cell,nonkeratinizing, NOS | 2 | 0 | 2 |
| C052 | 8070 | Squamous cell carcinoma, NOS | 1 | 0 | 1 |
| C060 | 8001 | Tumor cells, malignant | 0 | 1 | 1 |
| | 8051 | Verrucous carcinoma, NOS | 0 | 1 | 1 |
| | 8070 | Squamous cell carcinoma, NOS | 2 | 6 | 8 |
| | 8071 | Squamous cell carcinoma, keratinizing, NOS | 1 | 1 | 2 |
| | 8072 | Squamous cell carcinoma large cell,nonkeratinizing, NOS | 1 | 0 | 1 |

| Site code | Pathology | Morphology description | Male | Female | Total |
|---------------------|------------------------|---|-----------|-----------|-----------|
| C062 | 8070 | Squamous cell carcinoma, NOS | 3 | 0 | 3 |
| | 8071 | Squamous cell carcinoma, keratinizing, NOS | 1 | 0 | 1 |
| C069 | 8070 | Squamous cell carcinoma, NOS | 1 | 1 | 2 |
| C07 | 8070 | Squamous cell carcinoma, NOS | 0 | 1 | 1 |
| | 8082 | Lymphoepithelial carcinoma | 1 | 0 | 1 |
| | 8140 | Adenocarcinoma, NOS | 0 | 1 | 1 |
| | 8430 | Mucoepidermoid carcinoma | 5 | 0 | 5 |
| | 8550 | Acinar cell carcinoma | 0 | 1 | 1 |
| | 8910 | Embryonal rhabdomyosarcoma, NOS | 1 | 0 | 1 |
| C08 | 8070 | Squamous cell carcinoma, NOS | 1 | 0 | 1 |
| | 8430 | Mucoepidermoid carcinoma | 2 | 0 | 2 |
| | 8200 | Adenoid cystic carcinoma | 0 | 1 | 1 |
| C09-C10; C14 | Oropharynx etc. | | 32 | 1 | 33 |
| C099 | 8000 | Neoplasm, malignant | 1 | 0 | 1 |
| | 8021 | Carcinoma, anaplastic, NOS | 1 | 0 | 1 |
| | 8052 | Papillary squamous cell carcinoma | 1 | 0 | 1 |
| | 8070 | Squamous cell carcinoma, NOS | 18 | 1 | 19 |
| | 8071 | Squamous cell carcinoma, keratinizing, NOS | 2 | 0 | 2 |
| C102 | 8070 | Squamous cell carcinoma, NOS | 1 | 0 | 1 |
| C109 | 8070 | Squamous cell carcinoma, NOS | 5 | 0 | 5 |
| | 8071 | Squamous cell carcinoma, keratinizing, NOS | 1 | 0 | 1 |
| | 8072 | Squamous cell carcinoma large cell,nonkeratinizing, NOS | 1 | 0 | 1 |
| C140 | 8070 | Squamous cell carcinoma, NOS | 1 | 0 | 1 |
| C11 | Nasopharynx | | 59 | 22 | 81 |
| C113 | 8072 | Squamous cell carcinoma large cell,nonkeratinizing, NOS | 1 | 0 | 1 |
| C119 | 8010 | Carcinoma, NOS | 4 | 2 | 6 |
| | 8012 | Large cell carcinoma, NOS | 1 | 0 | 1 |
| | 8020 | Carcinoma, undifferentiated, NOS | 28 | 9 | 37 |
| | 8021 | Carcinoma, anaplastic, NOS | 2 | 1 | 3 |
| | 8070 | Squamous cell carcinoma, NOS | 2 | 2 | 4 |
| | 8071 | Squamous cell carcinoma, keratinizing, NOS | 1 | 0 | 1 |
| | 8072 | Squamous cell carcinoma large cell,nonkeratinizing, NOS | 17 | 8 | 25 |
| | 8073 | Squamous cell carcinoma small cell,nonkeratinizing | 3 | 0 | 3 |
| C12-C13 | Hypopharynx | | 25 | 3 | 28 |
| C12 | 8052 | Papillary squamous cell carcinoma | 1 | 0 | 1 |
| | 8070 | Squamous cell carcinoma, NOS | 13 | 1 | 14 |

| Site code | Pathology | Morphology description | Male | Female | Total |
|------------|------------------------|---|-----------|-----------|-----------|
| | 8071 | Squamous cell carcinoma, keratinizing, NOS | 1 | 0 | 1 |
| | 8072 | Squamous cell carcinoma large cell,nonkeratinizing, NOS | 0 | 1 | 1 |
| C130 | 8072 | Squamous cell carcinoma large cell,nonkeratinizing, NOS | 1 | 0 | 1 |
| C131 | 8070 | Squamous cell carcinoma, NOS | 1 | 0 | 1 |
| C139 | 8051 | Verrucous carcinoma, NOS | 1 | 0 | 1 |
| | 8070 | Squamous cell carcinoma, NOS | 3 | 1 | 4 |
| | 8071 | Squamous cell carcinoma, keratinizing, NOS | 4 | 0 | 4 |
| C15 | Oesophagus | | 73 | 14 | 87 |
| C150 | 8070 | Squamous cell carcinoma, NOS | 2 | 1 | 3 |
| C151 | 8070 | Squamous cell carcinoma, NOS | 5 | 1 | 6 |
| C153 | 8070 | Squamous cell carcinoma, NOS | 3 | 0 | 3 |
| C154 | 8070 | Squamous cell carcinoma, NOS | 12 | 1 | 13 |
| C155 | 8070 | Squamous cell carcinoma, NOS | 4 | 2 | 6 |
| C159 | 8000 | Neoplasm, malignant | 4 | 0 | 4 |
| | 8021 | Carcinoma, anaplastic, NOS | 1 | 0 | 1 |
| | 8070 | Squamous cell carcinoma, NOS | 38 | 7 | 45 |
| | 8071 | Squamous cell carcinoma, keratinizing, NOS | 1 | 2 | 3 |
| | 8072 | Squamous cell carcinoma large cell,nonkeratinizing, NOS | 1 | 0 | 1 |
| | 8076 | Squamous cell carcinoma, microinvasive | 1 | 0 | 1 |
| | 8560 | Adenosquamous carcinoma | 1 | 0 | 1 |
| C16 | Stomach | | 32 | 34 | 66 |
| C160 | 8140 | Adenocarcinoma, NOS | 2 | 2 | 4 |
| | 8490 | Signet ring cell carcinoma | 1 | 1 | 2 |
| C163 | 8140 | Adenocarcinoma, NOS | 2 | 1 | 3 |
| | 8145 | Carcinoma, diffuse type | 0 | 1 | 1 |
| | 8490 | Signet ring cell carcinoma | 2 | 2 | 4 |
| C164 | 8140 | Adenocarcinoma, NOS | 1 | 0 | 1 |
| C169 | 8000 | Neoplasm, malignant | 0 | 2 | 2 |
| | 8140 | Adenocarcinoma, NOS | 18 | 7 | 25 |
| | 8246 | Neuroendocrine carcinoma, NOS | 0 | 1 | 1 |
| | 8260 | Papillary adenocarcinoma, NOS | 1 | 0 | 1 |
| | 8490 | Signet ring cell carcinoma | 5 | 14 | 19 |
| | 8806 | Desmoplastic small round cell tumor | 0 | 1 | 1 |
| | 8936 | Gastrointestinal stromal sarcoma | 0 | 2 | 2 |
| C17 | Small intestine | | 3 | 2 | 5 |
| C170 | 8140 | Adenocarcinoma, NOS | 1 | 0 | 1 |

| Site code | Pathology | Morphology description | Male | Female | Total |
|----------------|-------------------------|-------------------------------------|------------|------------|------------|
| C171 | 8936 | Gastrointestinal stromal sarcoma | 0 | 1 | 1 |
| C179 | 8890 | Leiomyosarcoma, NOS | 0 | 1 | 1 |
| | 8936 | Gastrointestinal stromal sarcoma | 2 | 0 | 2 |
| C18-C20 | Colon and Rectum | | 192 | 177 | 369 |
| C180 | 8140 | Adenocarcinoma, NOS | 3 | 5 | 8 |
| | 8480 | Mucinous adenocarcinoma | 0 | 3 | 3 |
| | 8481 | Mucin-producing adenocarcinoma | 1 | 0 | 1 |
| | 8490 | Signet ring cell carcinoma | 1 | 1 | 2 |
| C181 | 8140 | Adenocarcinoma, NOS | 0 | 1 | 1 |
| | 8890 | Leiomyosarcoma, NOS | 0 | 1 | 1 |
| C182 | 8000 | Neoplasm, malignant | 1 | 0 | 1 |
| | 8140 | Adenocarcinoma, NOS | 6 | 5 | 11 |
| | 8481 | Mucin-producing adenocarcinoma | 1 | 1 | 2 |
| | 8490 | Signet ring cell carcinoma | 2 | 0 | 2 |
| C183 | 8140 | Adenocarcinoma, NOS | 0 | 2 | 2 |
| C184 | 8140 | Adenocarcinoma, NOS | 3 | 2 | 5 |
| | 8480 | Mucinous adenocarcinoma | 0 | 1 | 1 |
| C186 | 8140 | Adenocarcinoma, NOS | 1 | 5 | 6 |
| | 8480 | Mucinous adenocarcinoma | 1 | 0 | 1 |
| | 8490 | Signet ring cell carcinoma | 1 | 0 | 1 |
| | 8936 | Gastrointestinal stromal sarcoma | 1 | 0 | 1 |
| C187 | 8000 | Neoplasm, malignant | 5 | 5 | 10 |
| | 8140 | Adenocarcinoma, NOS | 36 | 39 | 75 |
| | 8210 | Adenocarcinoma in adenomatous polyp | 1 | 1 | 2 |
| | 8480 | Mucinous adenocarcinoma | 0 | 1 | 1 |
| | 8490 | Signet ring cell carcinoma | 0 | 1 | 1 |
| C189 | 8000 | Neoplasm, malignant | 7 | 3 | 10 |
| | 8140 | Adenocarcinoma, NOS | 24 | 23 | 47 |
| | 8210 | Adenocarcinoma in adenomatous polyp | 1 | 1 | 2 |
| | 8480 | Mucinous adenocarcinoma | 0 | 3 | 3 |
| | 8490 | Signet ring cell carcinoma | 0 | 2 | 2 |
| | 8936 | Gastrointestinal stromal sarcoma | 0 | 1 | 1 |
| C19 | 8140 | Adenocarcinoma, NOS | 15 | 9 | 24 |
| | 8480 | Mucinous adenocarcinoma | 1 | 0 | 1 |
| C20 | 8000 | Neoplasm, malignant | 4 | 1 | 5 |
| | 8010 | Carcinoma, NOS | 1 | 0 | 1 |

| Site code | Pathology | Morphology description | Male | Female | Total |
|----------------|----------------------------|--|------------|-----------|------------|
| | 8140 | Adenocarcinoma, NOS | 66 | 57 | 123 |
| | 8480 | Mucinous adenocarcinoma | 4 | 1 | 5 |
| | 8490 | Signet ring cell carcinoma | 3 | 2 | 5 |
| | 8890 | Leiomyosarcoma, NOS | 1 | 0 | 1 |
| | 8936 | Gastrointestinal stromal sarcoma | 1 | 0 | 1 |
| C21 | Anus | | 2 | 4 | 6 |
| C210 | 8072 | Squamous cell carc.large cell,nonkeratinizing, NOS | 1 | 0 | 1 |
| | 8936 | Gastrointestinal stromal sarcoma | 0 | 1 | 1 |
| C211 | 8070 | Squamous cell carcinoma, NOS | 0 | 3 | 3 |
| C218 | 8070 | Squamous cell carcinoma, NOS | 1 | 0 | 1 |
| C22;C24 | Liver and Bile duct | | 155 | 60 | 215 |
| C220 | 8000 | Neoplasm, malignant | 78 | 28 | 106 |
| | 8020 | Carcinoma, undifferentiated, NOS | 1 | 0 | 1 |
| | 8140 | Adenocarcinoma, NOS | 6 | 0 | 6 |
| | 8170 | Hepatocellular carcinoma, NOS | 16 | 11 | 27 |
| | 8174 | Hepatocellular carcinoma, clear cell type | 1 | 0 | 1 |
| | 9120 | Hemangiosarcoma | 0 | 1 | 1 |
| C221 | 8000 | Neoplasm, malignant | 24 | 8 | 32 |
| | 8021 | Carcinoma, anaplastic, NOS | 1 | 0 | 1 |
| | 8140 | Adenocarcinoma, NOS | 9 | 7 | 16 |
| | 8160 | Cholangiocarcinoma | 5 | 5 | 10 |
| C240 | 8000 | Neoplasm, malignant | 5 | 0 | 5 |
| | 8140 | Adenocarcinoma, NOS | 1 | 0 | 1 |
| C241 | 8000 | Neoplasm, malignant | 3 | 0 | 3 |
| | 8140 | Adenocarcinoma, NOS | 5 | 0 | 5 |
| C23 | Gallbladder | | 2 | 8 | 10 |
| C23 | 8000 | Neoplasm, malignant | 1 | 4 | 5 |
| | 8140 | Adenocarcinoma, NOS | 1 | 3 | 4 |
| | 8574 | Adenocarcinoma, neuroendocrine differentiation | 0 | 1 | 1 |
| C25-C26 | Pancreas | | 20 | 18 | 38 |
| C250 | 8000 | Neoplasm, malignant | 5 | 4 | 9 |
| | 8010 | Carcinoma, NOS | 0 | 1 | 1 |
| | 8140 | Adenocarcinoma, NOS | 0 | 5 | 5 |
| | 8260 | Papillary adenocarcinoma, NOS | 0 | 1 | 1 |
| C252 | 8000 | Neoplasm, malignant | 0 | 1 | 1 |
| | 8246 | Neuroendocrine carcinoma, NOS | 1 | 0 | 1 |

| Site code | Pathology | Morphology description | Male | Female | Total |
|----------------|-----------------------------------|---|------------|------------|------------|
| | 8000 | Neoplasm, malignant | 7 | 1 | 8 |
| C259 | 8010 | Carcinoma, NOS | 1 | 0 | 1 |
| | 8140 | Adenocarcinoma, NOS | 3 | 4 | 7 |
| | 8246 | Neuroendocrine carcinoma, NOS | 2 | 0 | 2 |
| | 8480 | Mucinous adenocarcinoma | 0 | 1 | 1 |
| C269 | 8480 | Mucinous adenocarcinoma | 1 | 0 | 1 |
| C30-C31 | Nose, sinuses etc. | | 4 | 3 | 7 |
| C300 | 8070 | Squamous cell carcinoma, NOS | 3 | 0 | 3 |
| | 8200 | Adenoid cystic carcinoma | 0 | 1 | 1 |
| | 8480 | Mucinous adenocarcinoma | 1 | 0 | 1 |
| C310 | 8070 | Squamous cell carcinoma, NOS | 0 | 1 | 1 |
| | 8071 | Squamous cell carcinoma, keratinizing, NOS | 0 | 1 | 1 |
| C32 | Larynx | | 33 | 2 | 35 |
| C320 | 8070 | Squamous cell carcinoma, NOS | 11 | 0 | 11 |
| | 8071 | Squamous cell carcinoma, keratinizing, NOS | 1 | 0 | 1 |
| C321 | 8070 | Squamous cell carcinoma, NOS | 10 | 1 | 11 |
| | 8071 | Squamous cell carcinoma, keratinizing, NOS | 3 | 0 | 3 |
| | 8072 | Squamous cell carcinoma large cell,nonkeratinizing, NOS | 2 | 0 | 2 |
| C329 | 8000 | Neoplasm, malignant | 0 | 1 | 1 |
| | 8070 | Squamous cell carcinoma, NOS | 5 | 0 | 5 |
| | 8072 | Squamous cell carcinoma large cell,nonkeratinizing, NOS | 1 | 0 | 1 |
| C33-C34 | Trachea, bronchus and lung | | 211 | 121 | 332 |
| C340 | 8070 | Squamous cell carcinoma, NOS | 4 | 0 | 4 |
| C341 | 8000 | Neoplasm, malignant | 2 | 1 | 3 |
| | 8010 | Carcinoma, NOS | 2 | 0 | 2 |
| | 8013 | Large cell neuroendocrine carcinoma | 2 | 0 | 2 |
| | 8020 | Carcinoma, undifferentiated, NOS | 2 | 0 | 2 |
| | 8041 | Small cell carcinoma, NOS | 4 | 0 | 4 |
| | 8046 | Non-small cell carcinoma | 20 | 0 | 20 |
| | 8070 | Squamous cell carcinoma, NOS | 9 | 2 | 11 |
| | 8140 | Adenocarcinoma, NOS | 25 | 12 | 37 |
| | 8200 | Adenoid cystic carcinoma | 0 | 1 | 1 |
| | 8250 | Bronchiolo-alveolar adenocarcinoma, NOS | 1 | 0 | 1 |
| | 8255 | Adenocarcinoma with mixed subtypes | 1 | 0 | 1 |
| | 8480 | Mucinous adenocarcinoma | 1 | 0 | 1 |
| | 8481 | Mucin-producing adenocarcinoma | 0 | 1 | 1 |

| Site code | Pathology | Morphology description | Male | Female | Total |
|-----------|-----------|--|------|--------|-------|
| | 8560 | Adenosquamous carcinoma | 1 | 0 | 1 |
| C342 | 8020 | Carcinoma, undifferentiated, NOS | 1 | 0 | 1 |
| | 8041 | Small cell carcinoma, NOS | 1 | 0 | 1 |
| | 8046 | Non-small cell carcinoma | 1 | 0 | 1 |
| | 8070 | Squamous cell carcinoma, NOS | 1 | 0 | 1 |
| | 8140 | Adenocarcinoma, NOS | 2 | 3 | 5 |
| | 8240 | Carcinoid tumor, NOS | 0 | 1 | 1 |
| | 8260 | Papillary adenocarcinoma, NOS | 0 | 1 | 1 |
| C343 | 8000 | Neoplasm, malignant | 0 | 1 | 1 |
| | 8010 | Carcinoma, NOS | 1 | 1 | 2 |
| | 8021 | Carcinoma, anaplastic, NOS | 1 | 0 | 1 |
| | 8041 | Small cell carcinoma, NOS | 2 | 0 | 2 |
| | 8046 | Non-small cell carcinoma | 3 | 2 | 5 |
| | 8070 | Squamous cell carcinoma, NOS | 5 | 4 | 9 |
| | 8140 | Adenocarcinoma, NOS | 12 | 13 | 25 |
| | 8250 | Bronchiolo-alveolar adenocarcinoma, NOS | 1 | 3 | 4 |
| | 8260 | Papillary adenocarcinoma, NOS | 0 | 1 | 1 |
| | 8481 | Mucin-producing adenocarcinoma | 0 | 1 | 1 |
| | 8550 | Acinar cell carcinoma | 2 | 0 | 2 |
| | 8980 | Carcinosarcoma, NOS | 0 | 1 | 1 |
| C349 | 8000 | Neoplasm, malignant | 4 | 4 | 8 |
| | 8010 | Carcinoma, NOS | 1 | 1 | 2 |
| | 8012 | Large cell carcinoma, NOS | 1 | 0 | 1 |
| | 8020 | Carcinoma, undifferentiated, NOS | 2 | 1 | 3 |
| | 8021 | Carcinoma, anaplastic, NOS | 2 | 1 | 3 |
| | 8041 | Small cell carcinoma, NOS | 8 | 4 | 12 |
| | 8046 | Non-small cell carcinoma | 18 | 9 | 27 |
| | 8070 | Squamous cell carcinoma, NOS | 10 | 4 | 14 |
| | 8071 | Squamous cell carcinoma, keratinizing, NOS | 1 | 0 | 1 |
| | 8140 | Adenocarcinoma, NOS | 51 | 37 | 88 |
| | 8250 | Bronchiolo-alveolar adenocarcinoma, NOS | 0 | 3 | 3 |
| | 8253 | Bronchiolo-alveolar carcinoma, mucinous | 0 | 1 | 1 |
| | 8255 | Adenocarcinoma with mixed subtypes | 0 | 1 | 1 |
| | 8260 | Papillary adenocarcinoma, NOS | 4 | 2 | 6 |
| | 8310 | Clear cell adenocarcinoma, NOS | 1 | 0 | 1 |
| | 8430 | Mucoepidermoid carcinoma | 0 | 1 | 1 |

| Site code | Pathology | Morphology description | Male | Female | Total |
|----------------|------------------------------|--|-----------|-----------|-----------|
| | 8481 | Mucin-producing adenocarcinoma | 1 | 0 | 1 |
| | 8490 | Signet ring cell carcinoma | 0 | 2 | 2 |
| | 8560 | Adenosquamous carcinoma | 0 | 1 | 1 |
| C37-C38 | Other thoracic organs | | 7 | 3 | 10 |
| C37 | 8580 | Thymoma, malignant, NOS | 1 | 1 | 2 |
| C381 | 8000 | Neoplasm, malignant | 2 | 0 | 2 |
| | 9071 | Yolk sac tumor | 1 | 0 | 1 |
| C382 | 8000 | Neoplasm, malignant | 0 | 1 | 1 |
| | 8858 | Dedifferentiated liposarcoma | 1 | 0 | 1 |
| | 9500 | Neuroblastoma, NOS | 1 | 0 | 1 |
| C383 | 9064 | Germinoma | 1 | 0 | 1 |
| | 9170 | Lymphangiosarcoma | 0 | 1 | 1 |
| C40-C41 | Bone | | 6 | 4 | 10 |
| C400 | 9260 | Ewing sarcoma | 1 | 0 | 1 |
| C402 | 9182 | Fibroblastic osteosarcoma | 0 | 1 | 1 |
| | 9260 | Ewing sarcoma | 1 | 0 | 1 |
| C412 | 9250 | Giant cell tumor of bone, malignant | 1 | 1 | 2 |
| C413 | 9180 | Osteosarcoma, NOS | 1 | 0 | 1 |
| C414 | 9180 | Osteosarcoma, NOS | 1 | 0 | 1 |
| | 9250 | Giant cell tumor of bone, malignant | 0 | 1 | 1 |
| | 9260 | Ewing sarcoma | 1 | 0 | 1 |
| | 9560 | Neurilemoma, malignant | 0 | 1 | 1 |
| C43 | Melanoma | | 11 | 8 | 19 |
| C434 | 8720 | Malignant melanoma, NOS (except juvenile melanoma) | 1 | 0 | 1 |
| C435 | 8720 | Malignant melanoma, NOS (except juvenile melanoma) | 0 | 1 | 1 |
| C436 | 8720 | Malignant melanoma, NOS (except juvenile melanoma) | 0 | 1 | 1 |
| C437 | 8720 | Malignant melanoma, NOS (except juvenile melanoma) | 6 | 6 | 12 |
| | 8744 | Acral lentiginous melanoma, malignant | 2 | 0 | 2 |
| C439 | 8720 | Malignant melanoma, NOS (except juvenile melanoma) | 2 | 0 | 2 |
| C44 | Skin | | 20 | 14 | 34 |
| C440 | 8090 | Basal cell carcinoma, NOS | 1 | 0 | 1 |
| C441 | 8090 | Basal cell carcinoma, NOS | 1 | 0 | 1 |
| C442 | 8070 | Squamous cell carcinoma, NOS | 0 | 1 | 1 |
| C443 | 8090 | Basal cell carcinoma, NOS | 3 | 5 | 8 |
| | 8410 | Sebaceous adenocarcinoma | 1 | 0 | 1 |
| C444 | 8070 | Squamous cell carcinoma, NOS | 0 | 1 | 1 |

| Site code | Pathology | Morphology description | Male | Female | Total |
|----------------|--------------------------|--|-----------|-----------|-----------|
| | 8090 | Basal cell carcinoma, NOS | 0 | 1 | 1 |
| | 8402 | Nodular hidradenoma, malignant | 1 | 0 | 1 |
| C445 | 8070 | Squamous cell carcinoma, NOS | 3 | 1 | 4 |
| | 8090 | Basal cell carcinoma, NOS | 2 | 0 | 2 |
| C446 | 8070 | Squamous cell carcinoma, NOS | 2 | 1 | 3 |
| C447 | 8070 | Squamous cell carcinoma, NOS | 3 | 3 | 6 |
| | 8071 | Squamous cell carcinoma, keratinizing, NOS | 1 | 0 | 1 |
| | 8832 | Dermatofibrosarcoma, NOS | 1 | 0 | 1 |
| C449 | 8090 | Basal cell carcinoma, NOS | 1 | 1 | 2 |
| C47;C49 | Connective tissue | | 16 | 18 | 34 |
| C473 | 9473 | Primitive neuroectodermal tumor, NOS | 1 | 1 | 2 |
| C476 | 9500 | Neuroblastoma, NOS | 0 | 1 | 1 |
| C479 | 9540 | Malignant peripheral nerve sheath tumor | 0 | 1 | 1 |
| C491 | 8830 | Malignant fibrous histiocytoma | 0 | 1 | 1 |
| | 8890 | Leiomyosarcoma, NOS | 0 | 1 | 1 |
| | 9040 | Synovial sarcoma, NOS | 2 | 0 | 2 |
| C492 | 8000 | Neoplasm, malignant | 0 | 1 | 1 |
| | 8800 | Sarcoma, NOS | 3 | 1 | 4 |
| | 8830 | Malignant fibrous histiocytoma | 0 | 2 | 2 |
| | 8850 | Liposarcoma, NOS | 2 | 1 | 3 |
| | 9040 | Synovial sarcoma, NOS | 1 | 0 | 1 |
| | 9041 | Synovial sarcoma, spindle cell | 0 | 1 | 1 |
| C493 | 8810 | Fibrosarcoma, NOS | 1 | 0 | 1 |
| | 9473 | Primitive neuroectodermal tumor, NOS | 1 | 0 | 1 |
| C494 | 8802 | Giant cell sarcoma (except of bone) | 1 | 0 | 1 |
| | 8830 | Malignant fibrous histiocytoma | 0 | 1 | 1 |
| | 8890 | Leiomyosarcoma, NOS | 0 | 2 | 2 |
| | 9120 | Hemangiosarcoma | 0 | 1 | 1 |
| C495 | 8800 | Sarcoma, NOS | 1 | 0 | 1 |
| | 8815 | Solitary fibrous tumor, malignant | 1 | 0 | 1 |
| | 8855 | Mixed liposarcoma | 1 | 0 | 1 |
| | 8890 | Leiomyosarcoma, NOS | 0 | 1 | 1 |
| | 9581 | Alveolar soft part sarcoma | 0 | 1 | 1 |
| C499 | 8890 | Leiomyosarcoma, NOS | 0 | 1 | 1 |
| | 9140 | Kaposi sarcoma | 1 | 0 | 1 |

| Site code | Pathology | Morphology description | Male | Female | Total |
|------------|---------------------------------------|--|----------|------------|------------|
| C48 | Retroperitoneum and Peritoneum | | 1 | 1 | 2 |
| C480 | 8890 | Leiomyosarcoma, NOS | 0 | 1 | 1 |
| | 9500 | Neuroblastoma, NOS | 1 | 0 | 1 |
| C50 | Breast | | 5 | 816 | 821 |
| C500 | 8070 | Squamous cell carcinoma, NOS | 1 | 0 | 1 |
| | 8500 | Infiltrating duct carcinoma, NOS | 0 | 1 | 1 |
| | 8540 | Paget disease, mammary | 0 | 1 | 1 |
| C501 | 8500 | Infiltrating duct carcinoma, NOS | 1 | 1 | 2 |
| C502 | 8315 | Glycogen-rich carcinoma | 0 | 1 | 1 |
| | 8480 | Mucinous adenocarcinoma | 0 | 1 | 1 |
| | 8500 | Infiltrating duct carcinoma, NOS | 0 | 31 | 31 |
| C503 | 8480 | Mucinous adenocarcinoma | 0 | 1 | 1 |
| | 8500 | Infiltrating duct carcinoma, NOS | 0 | 6 | 6 |
| C504 | 8000 | Neoplasm, malignant | 0 | 2 | 2 |
| | 8480 | Mucinous adenocarcinoma | 0 | 1 | 1 |
| | 8500 | Infiltrating duct carcinoma, NOS | 1 | 92 | 93 |
| | 8507 | Intraductal micropapillary carcinoma | 0 | 1 | 1 |
| | 8510 | Medullary carcinoma, NOS | 0 | 3 | 3 |
| | 8520 | Lobular carcinoma, NOS | 0 | 1 | 1 |
| | 8523 | Infiltrating duct mixed with other carcinoma | 0 | 3 | 3 |
| | 8575 | Metaplastic carcinoma, NOS | 0 | 1 | 1 |
| C505 | 8500 | Infiltrating duct carcinoma, NOS | 0 | 14 | 14 |
| | 8503 | Intraductal papillary adenocarcinoma with invasion | 0 | 1 | 1 |
| | 8520 | Lobular carcinoma, NOS | 0 | 1 | 1 |
| | 8523 | Infiltrating duct mixed with other carcinoma | 0 | 1 | 1 |
| C506 | 8500 | Infiltrating duct carcinoma, NOS | 0 | 2 | 2 |
| C508 | 8500 | Infiltrating duct carcinoma, NOS | 0 | 1 | 1 |
| C509 | 8000 | Neoplasm, malignant | 0 | 23 | 23 |
| | 8010 | Carcinoma, NOS | 0 | 2 | 2 |
| | 8050 | Papillary carcinoma, NOS | 0 | 1 | 1 |
| | 8140 | Adenocarcinoma, NOS | 0 | 8 | 8 |
| | 8200 | Adenoid cystic carcinoma | 0 | 1 | 1 |
| | 8211 | Tubular adenocarcinoma | 0 | 1 | 1 |
| | 8401 | Apocrine adenocarcinoma | 0 | 1 | 1 |
| | 8480 | Mucinous adenocarcinoma | 0 | 11 | 11 |
| | 8481 | Mucin-producing adenocarcinoma | 0 | 1 | 1 |

| Site code | Pathology | Morphology description | Male | Female | Total |
|----------------------|--|---|----------|------------|------------|
| | 8500 | Infiltrating duct carcinoma, NOS | 2 | 557 | 559 |
| | 8503 | Intraductal papillary adenocarcinoma with invasion | 0 | 2 | 2 |
| | 8504 | Intracystic carcinoma, NOS | 0 | 2 | 2 |
| | 8507 | Intraductal micropapillary carcinoma | 0 | 1 | 1 |
| | 8510 | Medullary carcinoma, NOS | 0 | 5 | 5 |
| | 8520 | Lobular carcinoma, NOS | 0 | 14 | 14 |
| | 8522 | Infiltrating duct and lobular carcinoma | 0 | 5 | 5 |
| | 8523 | Infiltrating duct mixed with other carcinoma | 0 | 7 | 7 |
| | 8540 | Paget disease, mammary | 0 | 1 | 1 |
| | 8575 | Metaplastic carcinoma, NOS | 0 | 3 | 3 |
| | 8801 | Spindle cell sarcoma | 0 | 1 | 1 |
| | 9020 | Phyllodes tumor, malignant | 0 | 2 | 2 |
| C51; C52, C57 | Other unspecified female genital organs | | 0 | 7 | 7 |
| C519 | 8070 | Squamous cell carcinoma, NOS | 0 | 1 | 1 |
| C52 | 8070 | Squamous cell carcinoma, NOS | 0 | 1 | 1 |
| | 8200 | Adenoid cystic carcinoma | 0 | 1 | 1 |
| | 8980 | Carcinosarcoma, NOS | 0 | 1 | 1 |
| C570 | 8000 | Neoplasm, malignant | 0 | 1 | 1 |
| C574 | 8380 | Endometrioid adenocarcinoma, NOS | 0 | 1 | 1 |
| | 9080 | Teratoma, malignant, NOS | 0 | 1 | 1 |
| C53 | Cervix | | 0 | 276 | 276 |
| C530 | 8140 | Adenocarcinoma, NOS | 0 | 46 | 46 |
| | 8246 | Neuroendocrine carcinoma, NOS | 0 | 1 | 1 |
| | 8260 | Papillary adenocarcinoma, NOS | 0 | 3 | 3 |
| | 8380 | Endometrioid adenocarcinoma, NOS | 0 | 1 | 1 |
| | 8480 | Mucinous adenocarcinoma | 0 | 2 | 2 |
| C531 | 8010 | Carcinoma, NOS | 0 | 1 | 1 |
| | 8052 | Papillary squamous cell carcinoma | 0 | 3 | 3 |
| | 8070 | Squamous cell carcinoma, NOS | 0 | 54 | 54 |
| | 8071 | Squamous cell carcinoma, keratinizing, NOS | 0 | 13 | 13 |
| | 8072 | Squamous cell carcinoma large cell,nonkeratinizing, NOS | 0 | 105 | 105 |
| | 8073 | Squamous cell carcinoma small cell,nonkeratinizing | 0 | 6 | 6 |
| | 8076 | Squamous cell carcinoma, microinvasive | 0 | 5 | 5 |
| | 8310 | Clear cell adenocarcinoma, NOS | 0 | 1 | 1 |
| C539 | 8000 | Neoplasm, malignant | 0 | 7 | 7 |
| | 8010 | Carcinoma, NOS | 0 | 1 | 1 |

| Site code | Pathology | Morphology description | Male | Female | Total |
|------------|---------------------|--|----------|-----------|-----------|
| | 8020 | Carcinoma, undifferentiated, NOS | 0 | 1 | 1 |
| | 8041 | Small cell carcinoma, NOS | 0 | 3 | 3 |
| | 8052 | Papillary squamous cell carcinoma | 0 | 2 | 2 |
| | 8246 | Neuroendocrine carcinoma, NOS | 0 | 2 | 2 |
| | 8260 | Papillary adenocarcinoma, NOS | 0 | 1 | 1 |
| | 8380 | Endometrioid adenocarcinoma, NOS | 0 | 2 | 2 |
| | 8560 | Adenosquamous carcinoma | 0 | 15 | 15 |
| | 8574 | Adenocarcinoma, neuroendocrine differentiation | 0 | 1 | 1 |
| C54 | Corpus uteri | | 0 | 69 | 69 |
| C541 | 8000 | Neoplasm, malignant | 0 | 1 | 1 |
| | 8140 | Adenocarcinoma, NOS | 0 | 5 | 5 |
| | 8310 | Clear cell adenocarcinoma, NOS | 0 | 3 | 3 |
| | 8380 | Endometrioid adenocarcinoma, NOS | 0 | 44 | 44 |
| | 8931 | Endometrial stromal sarcoma, low grade | 0 | 1 | 1 |
| | 8980 | Carcinosarcoma, NOS | 0 | 1 | 1 |
| C542 | 8800 | Sarcoma, NOS | 0 | 1 | 1 |
| | 8890 | Leiomyosarcoma, NOS | 0 | 2 | 2 |
| | 8891 | Epithelioid leiomyosarcoma | 0 | 1 | 1 |
| C549 | 8000 | Neoplasm, malignant | 0 | 1 | 1 |
| | 8020 | Carcinoma, undifferentiated, NOS | 0 | 1 | 1 |
| | 8041 | Small cell carcinoma, NOS | 0 | 1 | 1 |
| | 8140 | Adenocarcinoma, NOS | 0 | 1 | 1 |
| | 8380 | Endometrioid adenocarcinoma, NOS | 0 | 6 | 6 |
| C56 | Ovary etc. | | 0 | 69 | 69 |
| C56 | 8000 | Neoplasm, malignant | 0 | 1 | 1 |
| | 8010 | Carcinoma, NOS | 0 | 2 | 2 |
| | 8140 | Adenocarcinoma, NOS | 0 | 4 | 4 |
| | 8260 | Papillary adenocarcinoma, NOS | 0 | 2 | 2 |
| | 8310 | Clear cell adenocarcinoma, NOS | 0 | 18 | 18 |
| | 8380 | Endometrioid adenocarcinoma, NOS | 0 | 12 | 12 |
| | 8383 | Endometrioid adenocarcinoma, ciliated cell variant | 0 | 1 | 1 |
| | 8410 | Sebaceous adenocarcinoma | 0 | 1 | 1 |
| | 8441 | Serous cystadenocarcinoma, NOS | 0 | 7 | 7 |
| | 8460 | Papillary serous cystadenocarcinoma | 0 | 5 | 5 |
| | 8470 | Mucinous cystadenocarcinoma, NOS | 0 | 5 | 5 |
| | 8480 | Mucinous adenocarcinoma | 0 | 6 | 6 |

| Site code | Pathology | Morphology description | Male | Female | Total |
|---------------------|--|---------------------------------------|-----------|----------|-----------|
| | 8800 | Sarcoma, NOS | 0 | 1 | 1 |
| | 9071 | Yolk sac tumor | 0 | 1 | 1 |
| | 9080 | Teratoma, malignant, NOS | 0 | 3 | 3 |
| C58 | Placenta | | 0 | 1 | 1 |
| C589 | 9100 | Choriocarcinoma, NOS | 0 | 1 | 1 |
| C60 | Penis | | 4 | 0 | 4 |
| C600 | 8070 | Squamous cell carcinoma, NOS | 1 | 0 | 1 |
| C609 | 8070 | Squamous cell carcinoma, NOS | 3 | 0 | 3 |
| C61 | Prostate | | 19 | 0 | 19 |
| C61 | 8000 | Neoplasm, malignant | 1 | 0 | 1 |
| | 8010 | Carcinoma, NOS | 1 | 0 | 1 |
| | 8140 | Adenocarcinoma, NOS | 17 | 0 | 17 |
| C62 | Testis | | 7 | 0 | 7 |
| C629 | 9061 | Seminoma, NOS | 5 | 0 | 5 |
| | 9064 | Germinoma | 1 | 0 | 1 |
| | 9071 | Yolk sac tumor | 1 | 0 | 1 |
| C63 | Other unspecified male genital organs | | 1 | 0 | 1 |
| C632 | 8070 | Squamous cell carcinoma, NOS | 1 | 0 | 1 |
| C64-C66, C68 | Kidney etc. | | 8 | 4 | 12 |
| C64 | 8000 | Neoplasm, malignant | 1 | 0 | 1 |
| | 8070 | Squamous cell carcinoma, NOS | 2 | 0 | 2 |
| | 8260 | Papillary adenocarcinoma, NOS | 0 | 1 | 1 |
| | 8312 | Renal cell carcinoma, NOS | 2 | 1 | 3 |
| | 8960 | Nephroblastoma, NOS | 3 | 2 | 5 |
| C67 | Bladder | | 14 | 5 | 19 |
| C679 | 8000 | Neoplasm, malignant | 1 | 0 | 1 |
| | 8010 | Carcinoma, NOS | 1 | 0 | 1 |
| | 8070 | Squamous cell carcinoma, NOS | 0 | 2 | 2 |
| | 8120 | Transitional cell carcinoma, NOS | 9 | 3 | 12 |
| | 8130 | Papillary transitional cell carcinoma | 1 | 0 | 1 |
| | 8140 | Adenocarcinoma, NOS | 1 | 0 | 1 |
| | 8900 | Rhabdomyosarcoma, NOS | 1 | 0 | 1 |
| C69 | Eye | | 2 | 4 | 6 |
| C692 | 9510 | Retinoblastoma, NOS | 2 | 3 | 5 |
| | 9511 | Retinoblastoma, differentiated | 0 | 1 | 1 |

| Site code | Pathology | Morphology description | Male | Female | Total |
|----------------|------------------------------|----------------------------|-----------|-----------|-----------|
| C70-C72 | Brain, nervous system | | 28 | 17 | 45 |
| C709 | 9539 | Meningeal sarcomatosis | 0 | 1 | 1 |
| C710 | 8000 | Neoplasm, malignant | 1 | 0 | 1 |
| | 9440 | Glioblastoma, NOS | 1 | 0 | 1 |
| | 9450 | Oligodendroglioma, NOS | 0 | 1 | 1 |
| C711 | 9064 | Germinoma | 1 | 0 | 1 |
| | 9380 | Glioma, malignant | 0 | 1 | 1 |
| | 9382 | Mixed glioma | 0 | 1 | 1 |
| | 9400 | Astrocytoma, NOS | 0 | 1 | 1 |
| | 9420 | Fibrillary astrocytoma | 1 | 0 | 1 |
| | 9440 | Glioblastoma, NOS | 2 | 2 | 4 |
| | 9450 | Oligodendroglioma, NOS | 2 | 0 | 2 |
| C712 | 9382 | Mixed glioma | 0 | 1 | 1 |
| | 9400 | Astrocytoma, NOS | 1 | 1 | 2 |
| | 9440 | Glioblastoma, NOS | 3 | 1 | 4 |
| | 9506 | Central neurocytoma | 0 | 1 | 1 |
| | 9530 | Meningioma, malignant | 1 | 0 | 1 |
| C713 | 9400 | Astrocytoma, NOS | 1 | 0 | 1 |
| | 9401 | Astrocytoma, anaplastic | 1 | 0 | 1 |
| | 9440 | Glioblastoma, NOS | 0 | 1 | 1 |
| C715 | 9392 | Ependymoma, anaplastic | 1 | 0 | 1 |
| C716 | 9470 | Medulloblastoma, NOS | 1 | 0 | 1 |
| | 9472 | Medulloblastoma | 1 | 0 | 1 |
| C717 | 8000 | Neoplasm, malignant | 1 | 0 | 1 |
| | 9391 | Ependymoma, NOS | 0 | 1 | 1 |
| | 9400 | Astrocytoma, NOS | 1 | 0 | 1 |
| C718 | 9380 | Glioma, malignant | 0 | 1 | 1 |
| | 9400 | Astrocytoma, NOS | 1 | 0 | 1 |
| | 9440 | Glioblastoma, NOS | 1 | 0 | 1 |
| C719 | 8000 | Neoplasm, malignant | 3 | 1 | 4 |
| | 9400 | Astrocytoma, NOS | 0 | 1 | 1 |
| | 9440 | Glioblastoma, NOS | 1 | 1 | 2 |
| | 9450 | Oligodendroglioma, NOS | 1 | 0 | 1 |
| C720 | 8680 | Paraganglioma, malignant | 1 | 0 | 1 |
| C73 | Thyroid | | 12 | 45 | 57 |
| C73 | 8021 | Carcinoma, anaplastic, NOS | 1 | 3 | 4 |

| Site code | Pathology | Morphology description | Male | Female | Total |
|--------------------|--|---|-----------|-----------|-----------|
| | 8260 | Papillary adenocarcinoma, NOS | 5 | 36 | 41 |
| | 8330 | Follicular adenocarcinoma, NOS | 1 | 2 | 3 |
| | 8335 | Follicular carcinoma, minimally invasive | 0 | 1 | 1 |
| | 8337 | Insular carcinoma | 0 | 1 | 1 |
| | 8340 | Papillary carcinoma, follicular variant | 3 | 1 | 4 |
| | 8510 | Medullary carcinoma, NOS | 1 | 1 | 2 |
| | 8560 | Adenosquamous carcinoma | 1 | 0 | 1 |
| C74 | Adrenal gland | | 1 | 3 | 4 |
| C740 | 8370 | Adrenal cortical carcinoma | 0 | 1 | 1 |
| C749 | 9500 | Neuroblastoma, NOS | 1 | 2 | 3 |
| C75 | Other endocrine glands and Related structures | | 2 | 1 | 3 |
| C750 | 8010 | Carcinoma, NOS | 0 | 1 | 1 |
| C751 | 8272 | Pituitary carcinoma, NOS | 1 | 0 | 1 |
| C753 | 8000 | Neoplasm, malignant | 1 | 0 | 1 |
| C81 | Hodgkin's disease | | 3 | 5 | 8 |
| C811 | 9659 | Hodgkin lymphoma, nodular lymphocyte predominance | 0 | 1 | 1 |
| | 9663 | Hodgkin lymphoma, nodular sclerosis, NOS | 0 | 1 | 1 |
| C812 | 9652 | Hodgkin lymphoma, mixed cellularity, NOS | 0 | 2 | 2 |
| C819 | 9650 | Hodgkin lymphoma, NOS | 3 | 1 | 4 |
| C82-C85,C96 | Non-Hodgkin lymphoma | | 57 | 41 | 98 |
| C820 | 9695 | Follicular lymphoma, grade 1 | 2 | 0 | 2 |
| C829 | 9690 | Follicular lymphoma, NOS | 1 | 4 | 5 |
| | 9691 | Follicular lymphoma, grade 2 | 1 | 0 | 1 |
| C830 | 9670 | Malignant lymphoma, small B lymphocytic, NOS | 1 | 1 | 2 |
| C832 | 9675 | Malignant lymphoma, mixed small/large cell,diffuse | 2 | 0 | 2 |
| C833 | 9680 | Malignant lymphoma, large B-cell, diffuse, NOS | 27 | 25 | 52 |
| C837 | 9687 | Burkitt lymphoma, NOS | 1 | 0 | 1 |
| C838 | 9673 | Mantle cell lymphoma | 2 | 1 | 3 |
| C840 | 9700 | Mycosis fungoides | 2 | 0 | 2 |
| C845 | 9702 | Mature T-cell lymphoma, NOS | 2 | 0 | 2 |
| | 9708 | Subcutaneous panniculitis-like T-cell lymphoma | 0 | 1 | 1 |
| | 9714 | Anaplastic large cell lymphoma, T cell/Null cell type | 1 | 1 | 2 |
| | 9719 | NK/T-cell lymphoma, nasal and nasal-type | 1 | 0 | 1 |
| C850 | 9591 | Malignant lymphoma, non-Hodgkin, NOS | 7 | 4 | 11 |
| C859 | 9590 | Malignant lymphoma, NOS | 7 | 4 | 11 |

| Site code | Pathology | Morphology description | Male | Female | Total |
|----------------|------------------------------|--|-----------|-----------|-----------|
| C90 | Multiple myeloma | | 4 | 2 | 6 |
| C900 | 9732 | Multiple myeloma | 4 | 2 | 6 |
| C91-C95 | Leukemia | | 17 | 13 | 30 |
| C910 | 9835 | Precursor cell lymphoblastic leukemia, NOS | 13 | 8 | 21 |
| | 9837 | Precursor T-cell lymphoblastic leukemia | 1 | 0 | 1 |
| C911 | 9823 | B-cell chronic lymphocytic leukemia/small lymphocytic lymphoma | 0 | 2 | 2 |
| C920 | 9861 | Acute myeloid leukemia, NOS | 0 | 1 | 1 |
| C921 | 9863 | Chronic myeloid leukemia, NOS | 1 | 0 | 1 |
| C923 | 9930 | Myeloid sarcoma | 1 | 0 | 1 |
| C950 | 9801 | Acute leukemia, NOS | 0 | 1 | 1 |
| C951 | 9800 | Leukemia, NOS | 1 | 1 | 2 |
| C80 | Other and unspecified | | 8 | 10 | 18 |
| C80 | 8000 | Neoplasm, malignant | 1 | 5 | 6 |
| | 8010 | Carcinoma, NOS | 1 | 0 | 1 |
| | 8020 | Carcinoma, undifferentiated, NOS | 1 | 0 | 1 |
| | 8070 | Squamous cell carcinoma, NOS | 1 | 0 | 1 |
| | 8140 | Adenocarcinoma, NOS | 3 | 3 | 6 |
| | 8245 | Adenocarcinoid tumor | 0 | 1 | 1 |
| | 8260 | Papillary adenocarcinoma, NOS | 1 | 0 | 1 |
| | 8490 | Signet ring cell carcinoma | 0 | 1 | 1 |

ข้อมูลมะเร็งที่พบบ่อยในสถาบันมะเร็งแห่งชาติ



มะเร็งลำไส้



มะเร็งตับและท่อน้ำดี



มะเร็งปอด



มะเร็งเต้านม



มะเร็งปากมดลูก

กราฟที่ 8
 แสดงจำนวนวิธีวินิจฉัยโรคมะเร็งลำไส้
 (Type of Diagnosis for Colon and Rectum Cancer)

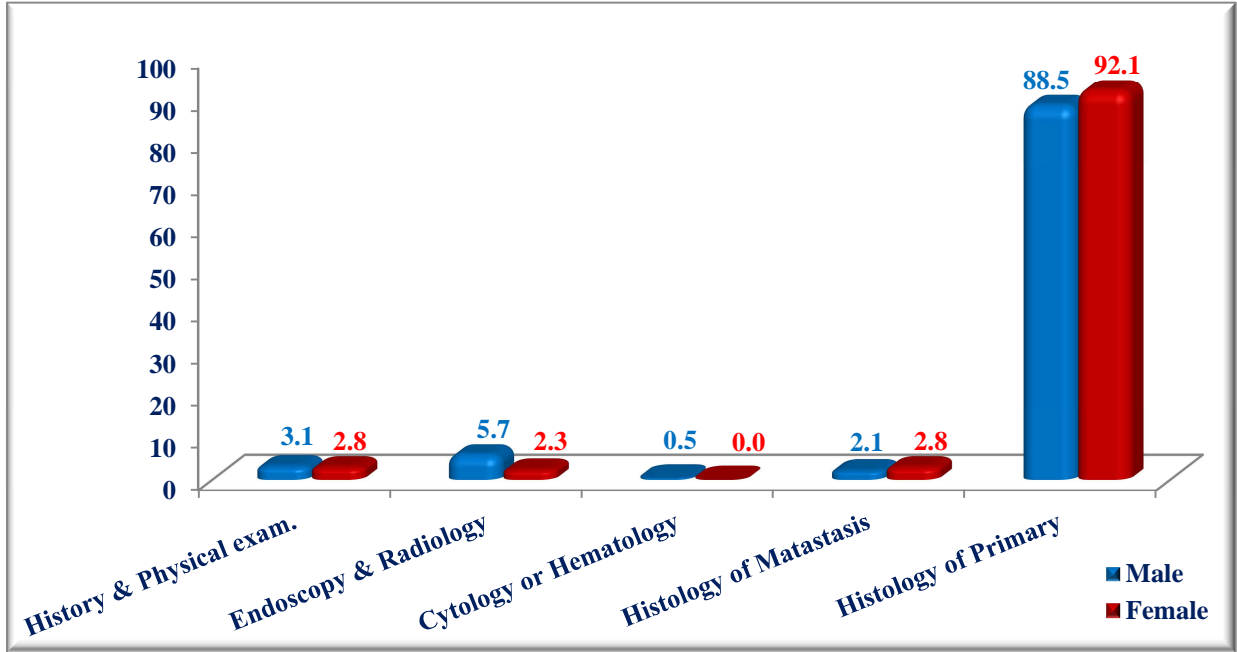

กราฟที่ 9
 แสดงจำนวนผู้ป่วยโรคมะเร็งลำไส้แยกตามการแพร่กระจาย
 (Type of Extension for Colon and Rectum Cancer)

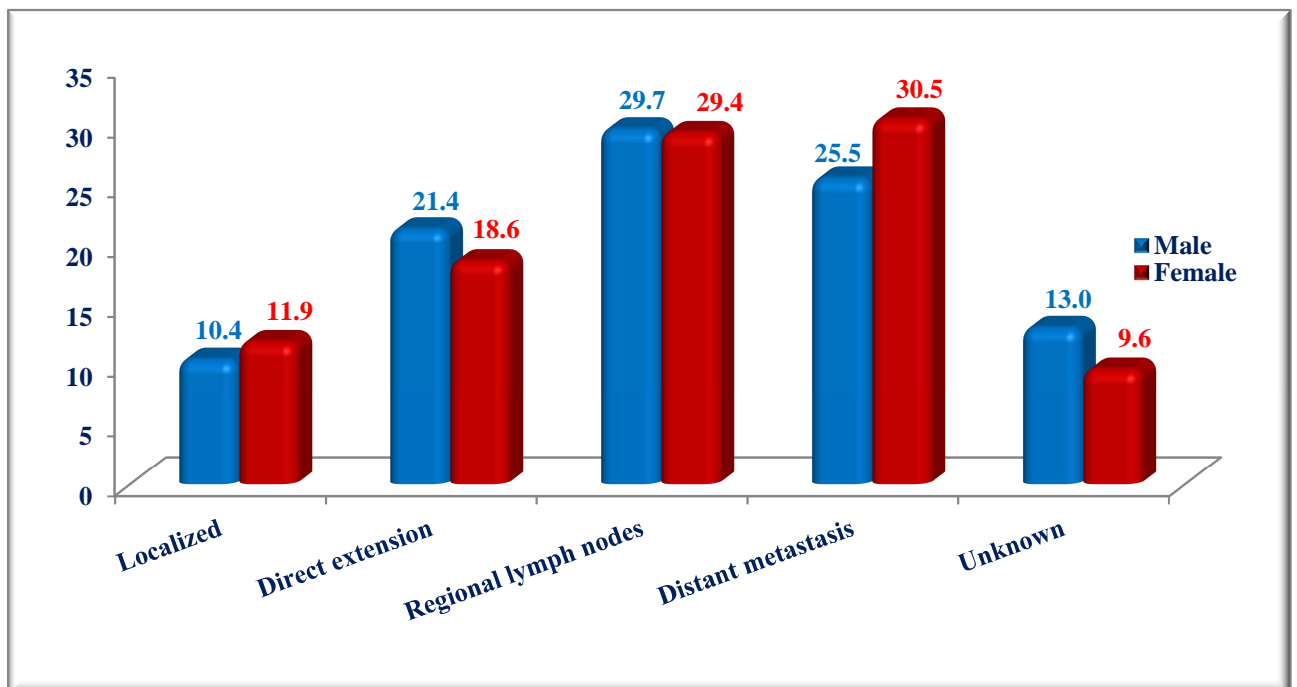

กราฟที่ 10

แสดงจำนวนผู้ป่วยโรคมะเร็งลำไส้แยกตามช่วงอายุ

(Number by Age-group and Sex for Colon and Rectum Cancer)

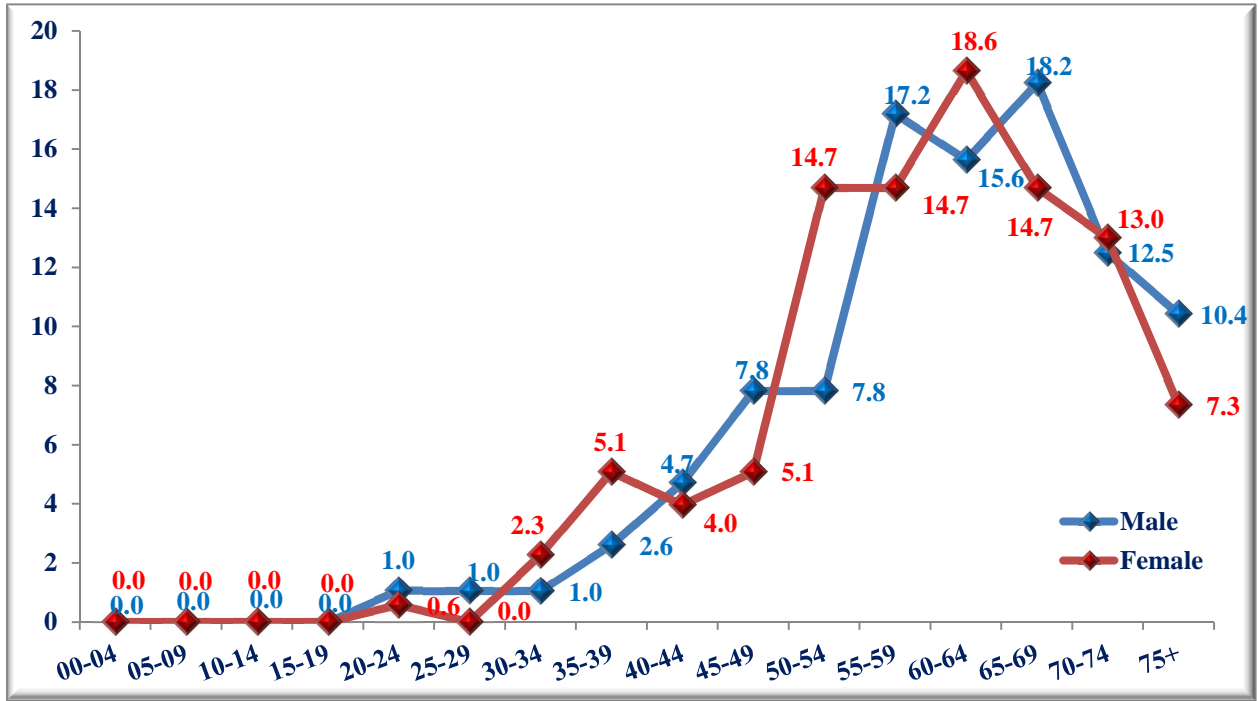

กราฟที่ 11

แสดงจำนวนผู้ป่วยโรคมะเร็งลำไส้แยกตามระยะของโรค

(Type of Stage for Colon and Rectum Cancer)

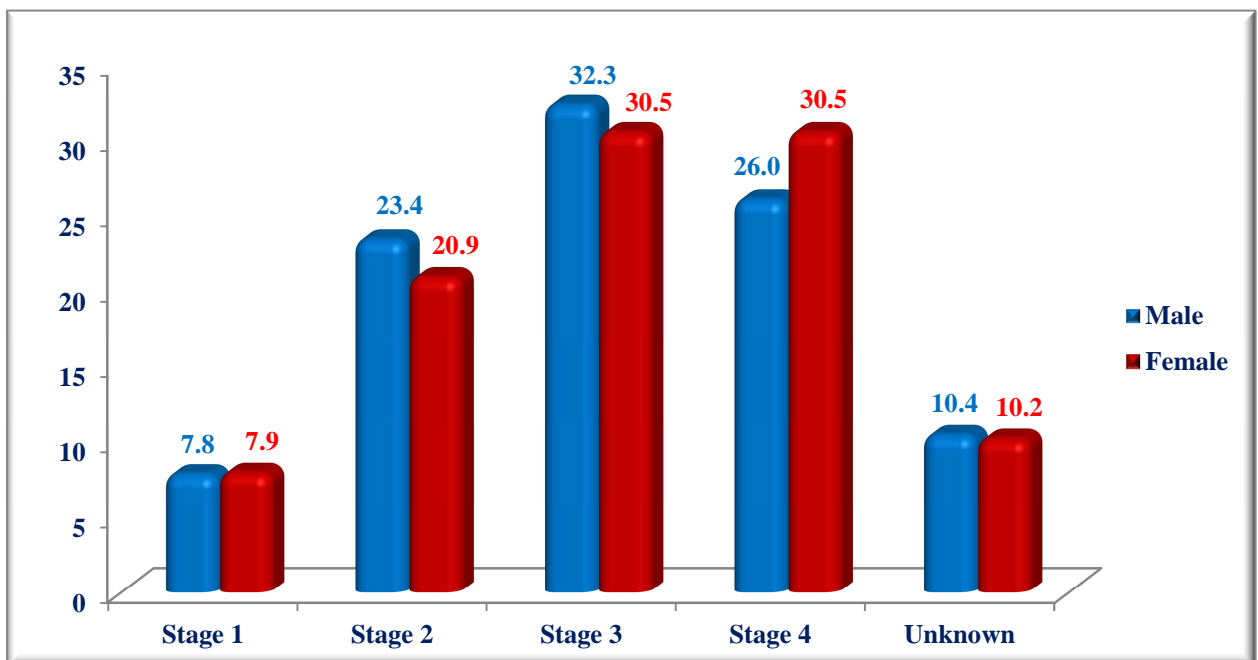

ตารางที่ 10
แสดงวิธีการรักษาโรคมะเร็งลำไส้แยกตามเพศ
(Method of Treatment for Colon and Rectum Cancer)

| ประเภทการรักษา Treatment group description | ชาย | | หญิง | | รวม | |
|---|------------|------------|------------|------------|------------|------------|
| | จำนวน | % | จำนวน | % | จำนวน | % |
| Surgery | 50 | 26.0 | 58 | 32.8 | 108 | 29.3 |
| Radiation | 16 | 8.3 | 4 | 2.3 | 20 | 5.4 |
| Chemotherapy | 28 | 14.6 | 14 | 7.9 | 42 | 11.4 |
| Support | 8 | 4.2 | 11 | 6.2 | 19 | 5.1 |
| Radiation + Chemotherapy | 15 | 7.8 | 5 | 2.8 | 20 | 5.4 |
| Surgery + Support | 3 | 1.6 | 2 | 1.1 | 5 | 1.4 |
| Surgery + Chemotherapy | 39 | 20.3 | 48 | 27.1 | 87 | 23.6 |
| Surgery + Chemotherapy + Support | 1 | 0.5 | 1 | 0.6 | 2 | 0.5 |
| Surgery + Radiation | 6 | 3.1 | 7 | 4.0 | 13 | 3.5 |
| Surgery + Radiation + Chemotherapy | 12 | 6.3 | 9 | 5.1 | 21 | 5.7 |
| Other | 14 | 7.3 | 18 | 10.2 | 32 | 8.7 |
| รวม | 192 | 100 | 177 | 100 | 369 | 100 |

กราฟที่ 12

แสดงจำนวนวิธีวินิจฉัยโรคมะเร็งตับและท่อน้ำดี
(Type of Diagnosis for Liver and Bile duct Cancer)

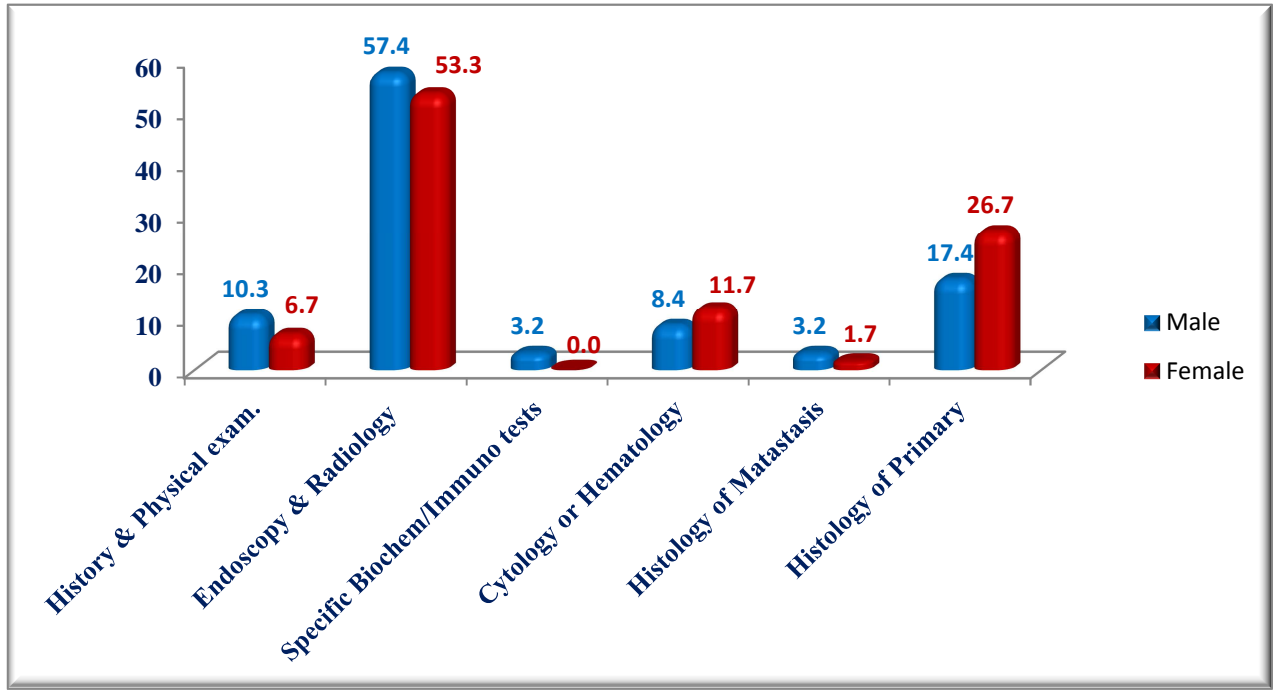

กราฟที่ 13

แสดงจำนวนผู้ป่วยโรคมะเร็งตับและท่อน้ำดีแยกตามการแพร่กระจาย
(Type of Extension for Liver and Bile duct Cancer)

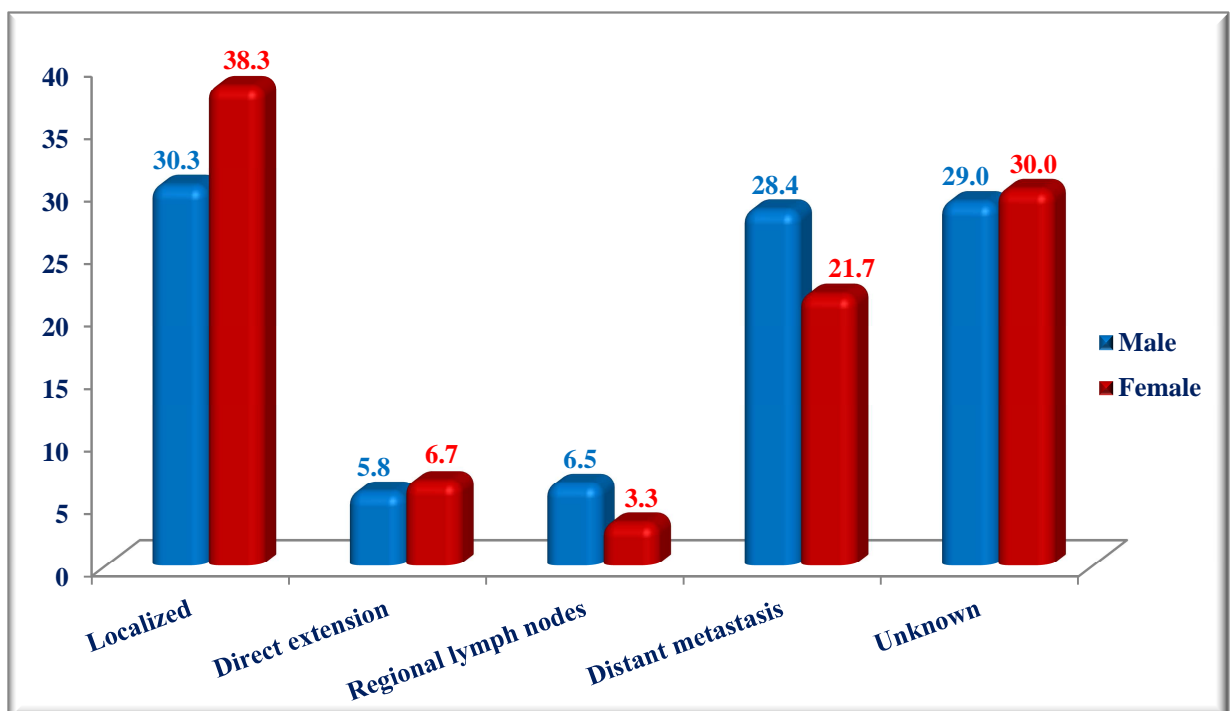

กราฟที่ 14

แสดงจำนวนผู้ป่วยโรคมะเร็งตับและท่อน้ำดีแยกตามช่วงอายุ
 (Number by Age-group and Sex for Liver and Bile duct Cancer)

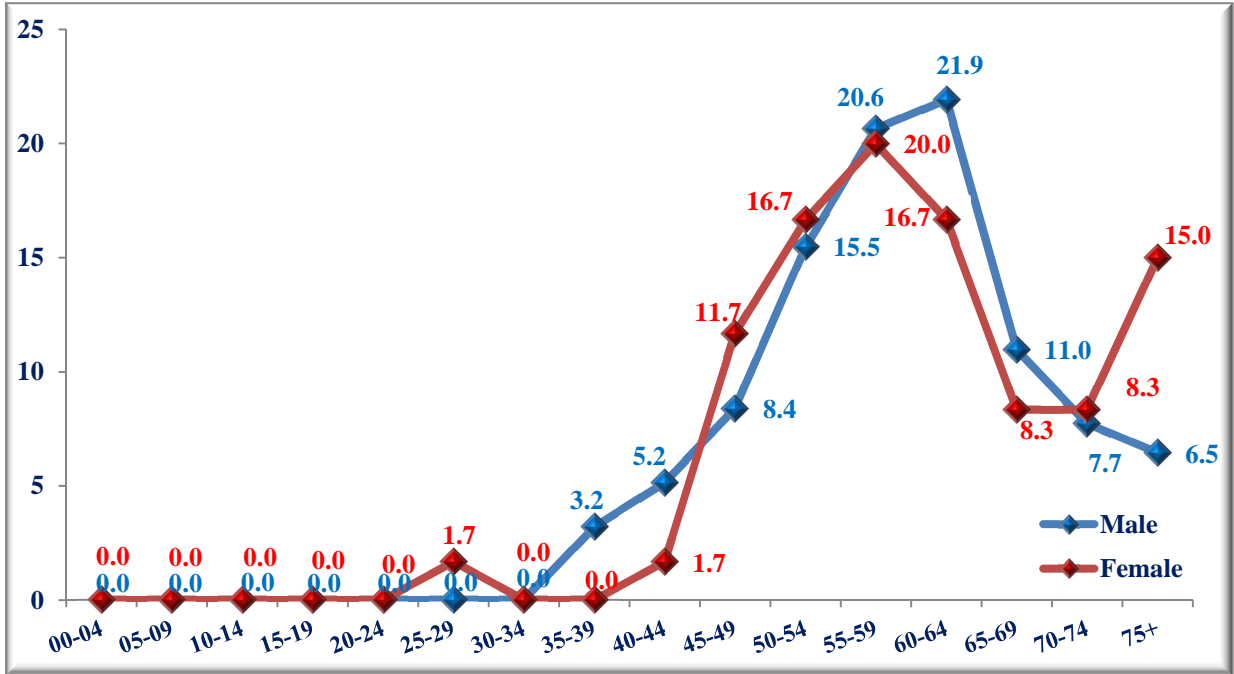

กราฟที่ 15

แสดงจำนวนผู้ป่วยโรคมะเร็งตับและท่อน้ำดีแยกตามระยะของโรค
 (Type of Stage for Liver and Bile duct Cancer)

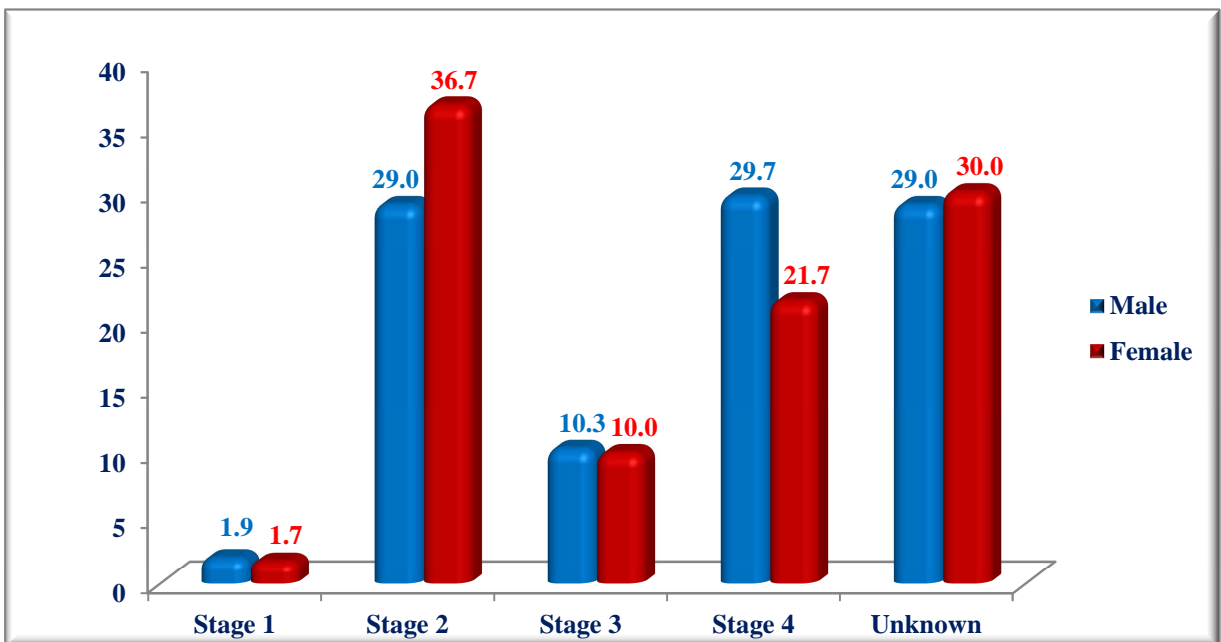

ตารางที่ 11

แสดงวิธีการรักษาโรคมะเร็งตับและท่อน้ำดีแยกตามเพศ

(Method of Treatment for Liver and Bile duct Cancer)

| ประเภทการรักษา Treatment group description | ชาย | | หญิง | | รวม | |
|---|------------|------------|-----------|------------|------------|------------|
| | จำนวน | % | จำนวน | % | จำนวน | % |
| Surgery | 24 | 15.5 | 11 | 18.3 | 35 | 16.3 |
| Radiation | 1 | 0.6 | 2 | 3.3 | 3 | 1.4 |
| Chemotherapy | 34 | 21.9 | 13 | 21.7 | 47 | 21.9 |
| Immunotherapy | 1 | 0.6 | 0 | 0.0 | 1 | 0.5 |
| Interventional | 33 | 21.3 | 12 | 20.0 | 45 | 20.9 |
| Support | 23 | 14.8 | 11 | 18.3 | 34 | 15.8 |
| Surgery + Chemotherapy | 4 | 2.6 | 5 | 8.3 | 9 | 4.2 |
| Surgery + Interventional | 6 | 3.9 | 1 | 1.7 | 7 | 3.3 |
| Surgery + Support | 3 | 1.9 | 0 | 0.0 | 3 | 1.4 |
| Surgery + Radiation + Chemotherapy | 1 | 0.6 | 0 | 0.0 | 1 | 0.5 |
| Radiation + Interventional | 1 | 0.6 | 0 | 0.0 | 1 | 0.5 |
| Radiation + Chemotherapy | 3 | 1.9 | 0 | 0.0 | 3 | 1.4 |
| Chemotherapy + Support | 1 | 0.6 | 1 | 1.7 | 2 | 0.9 |
| Support + Interventional | 3 | 1.9 | 1 | 1.7 | 4 | 1.9 |
| Other | 17 | 11.0 | 3 | 5.0 | 20 | 9.3 |
| รวม | 155 | 100 | 60 | 100 | 215 | 100 |

กราฟที่ 16
 แสดงจำนวนวิธีวินิจฉัยโรคมะเร็งปอด
 (Type of Diagnosis for Lung Cancer)

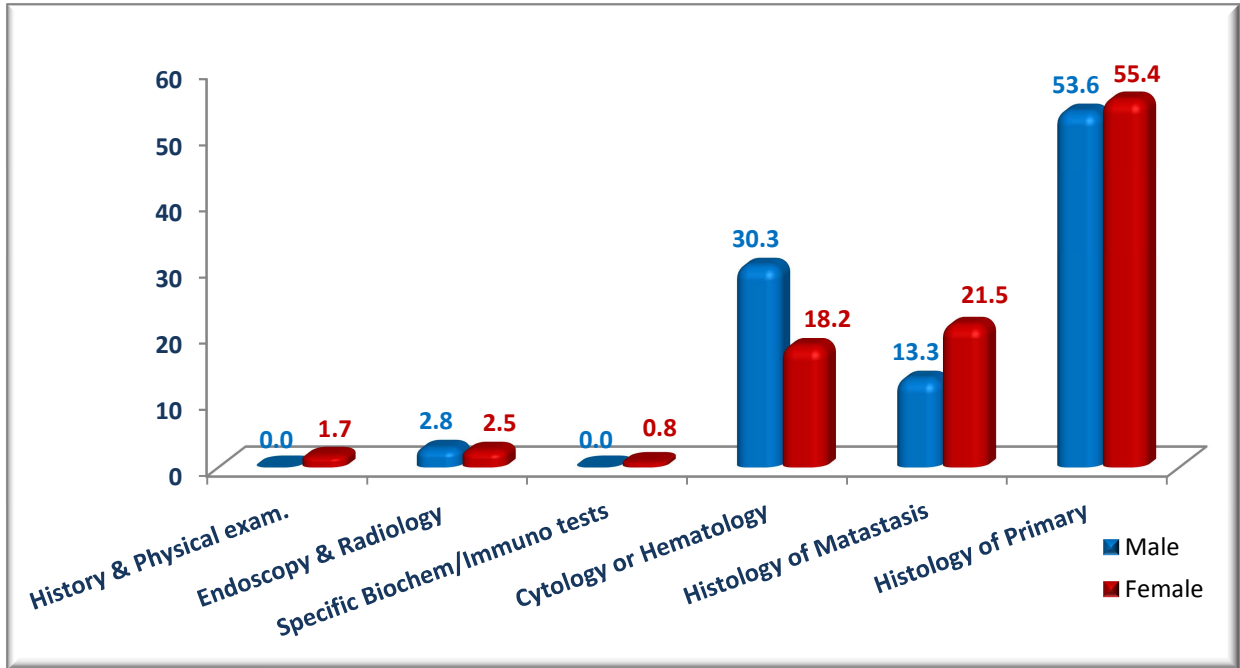

กราฟที่ 17
 แสดงจำนวนผู้ป่วยโรคมะเร็งปอดแยกตามการแพร่กระจาย
 (Type of Extension for Lung Cancer)

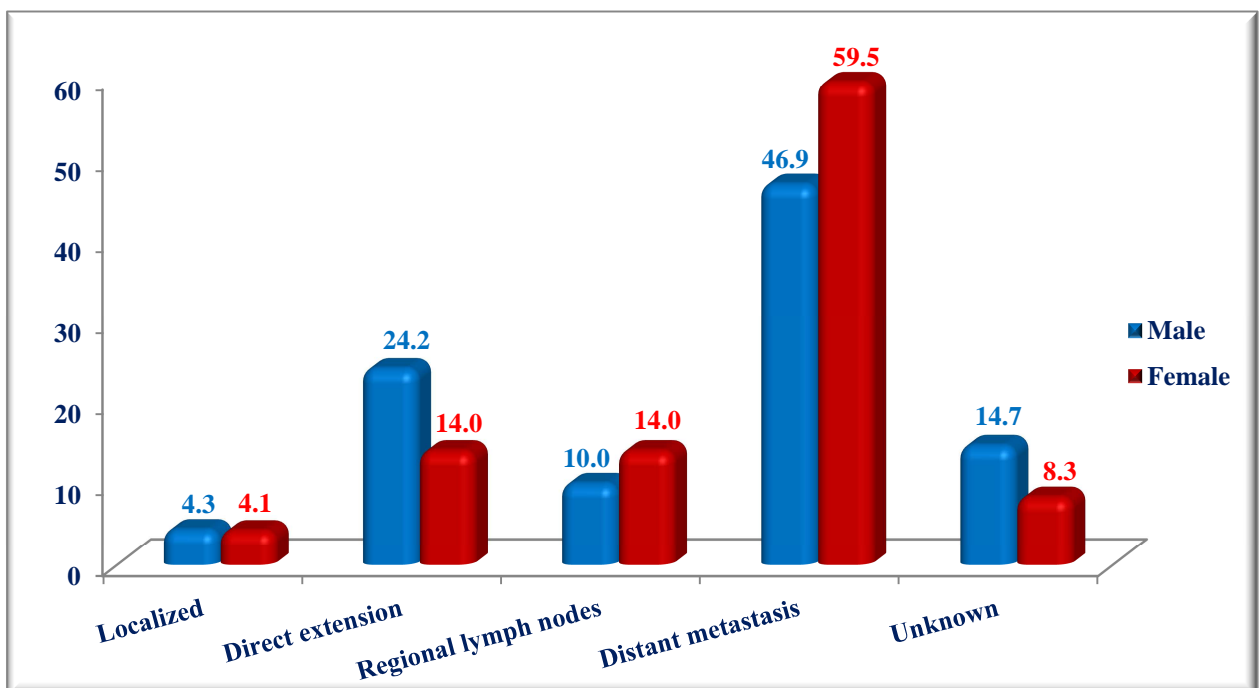

กราฟที่ 18
 แสดงจำนวนผู้ป่วยโรคมะเร็งปอดแยกตามช่วงอายุ
 (Number by Age-group and Sex for Lung Cancer)

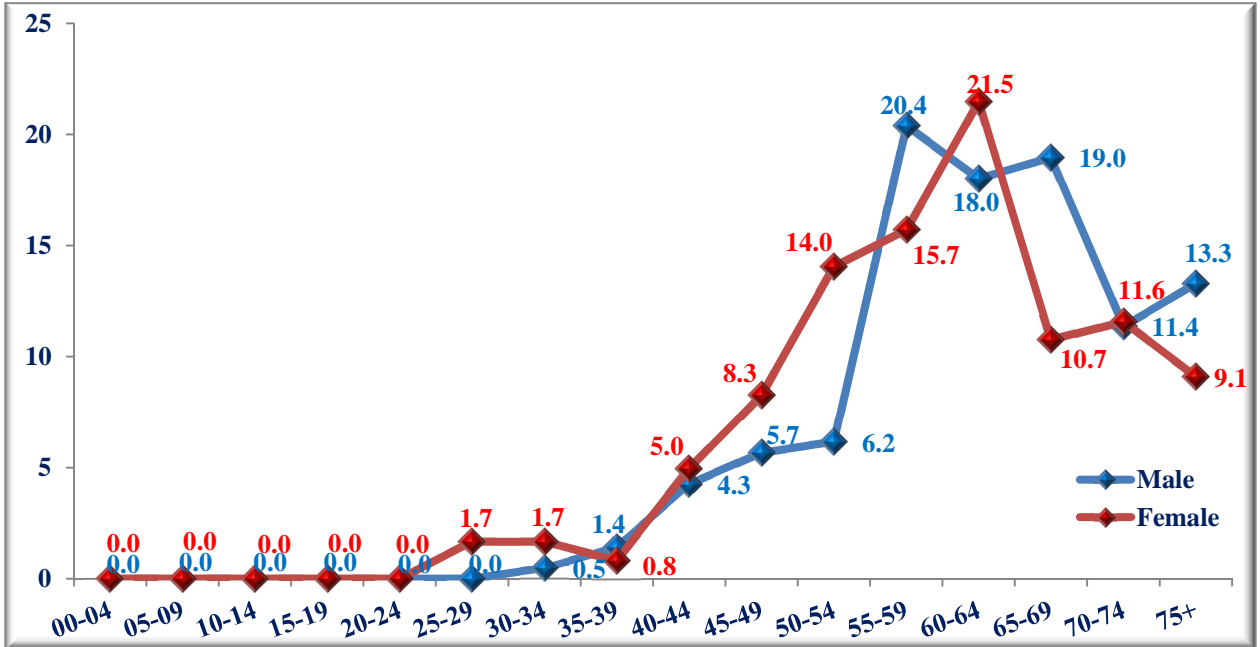

กราฟที่ 19
 แสดงจำนวนผู้ป่วยโรคมะเร็งปอดแยกตามระยะของโรค
 (Type of Stage for Lung Cancer)

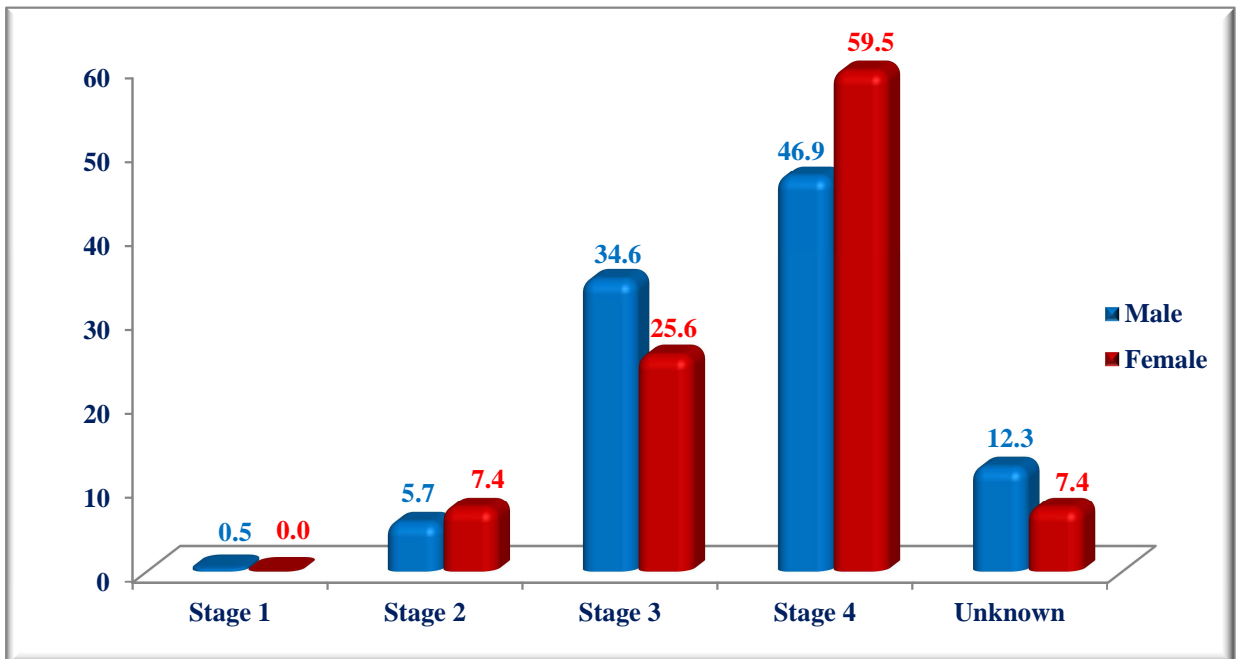

ตารางที่ 12
แสดงวิธีการรักษาโรคมะเร็งปอดแยกตามเพศ
(Method of Treatment for Lung Cancer)

| ประเภทการรักษา Treatment group description | ชาย | | หญิง | | รวม | |
|---|------------|------------|------------|------------|------------|------------|
| | จำนวน | % | จำนวน | % | จำนวน | % |
| Surgery | 8 | 3.8 | 10 | 8.3 | 18 | 5.4 |
| Rediation | 27 | 12.8 | 10 | 8.3 | 37 | 11.1 |
| Chemotherapy | 77 | 36.5 | 46 | 38.0 | 123 | 37.0 |
| Surgery + Chemotherapy | 10 | 4.7 | 10 | 8.3 | 20 | 6.0 |
| Surgery + Rediation | 3 | 1.4 | 7 | 5.8 | 10 | 3.0 |
| Surgery + Rediation + Support | 1 | 0.5 | 0 | 0.0 | 1 | 0.3 |
| Surgery + Rediation + Chemotherapy | 3 | 1.4 | 2 | 1.7 | 5 | 1.5 |
| Surgery + Rediation + Chemotherapy + Support | 1 | 0.5 | 0 | 0.0 | 1 | 0.3 |
| Rediation + Support | 1 | 0.5 | 0 | 0.0 | 1 | 0.3 |
| Rediation + Chemotherapy | 23 | 10.9 | 3 | 2.5 | 26 | 7.8 |
| Rediation + Chemotherapy + Support | 0 | 0.0 | 1 | 0.8 | 1 | 0.3 |
| Chemotherapy + Support | 5 | 2.4 | 4 | 3.3 | 9 | 2.7 |
| Support | 29 | 13.7 | 17 | 14.0 | 46 | 13.9 |
| Other | 23 | 10.9 | 11 | 9.1 | 34 | 10.2 |
| รวม | 211 | 100 | 121 | 100 | 332 | 100 |

กราฟที่ 20
 แสดงจำนวนวิธีวินิจฉัยโรคมะเร็งเต้านม
 (Type of Diagnosis for Breast Cancer)

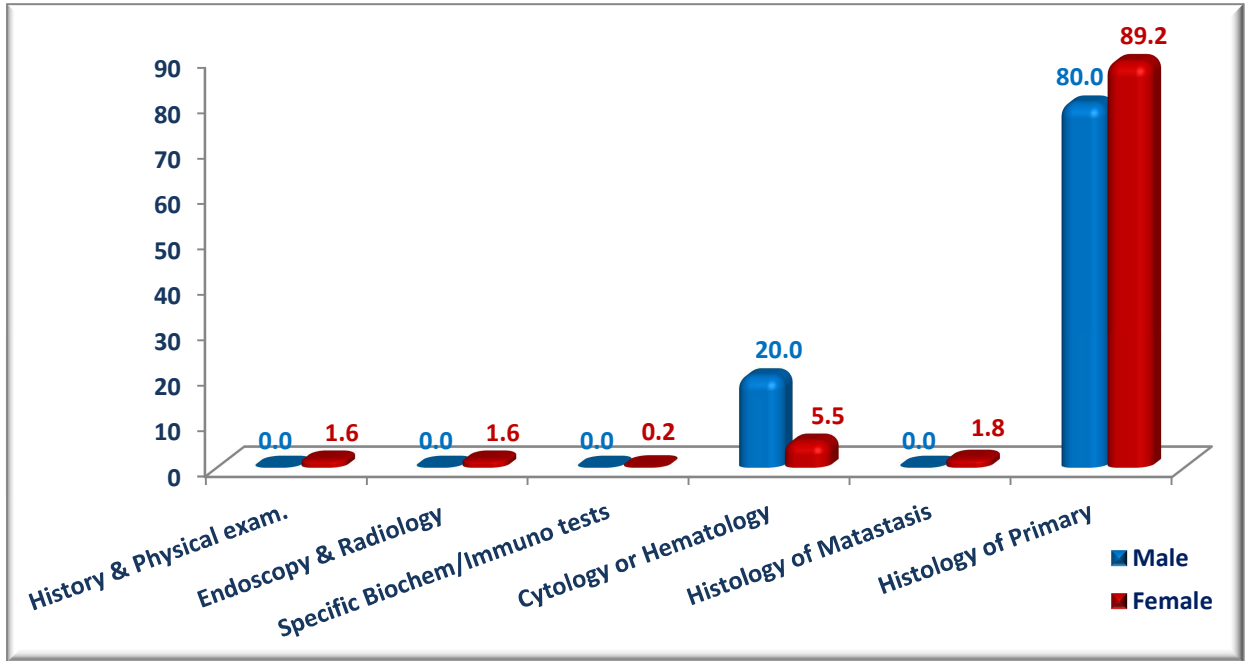

กราฟที่ 21
 แสดงจำนวนผู้ป่วยโรคมะเร็งเต้านมแยกตามการแพร่กระจาย
 (Type of Extention for Breast Cancer)

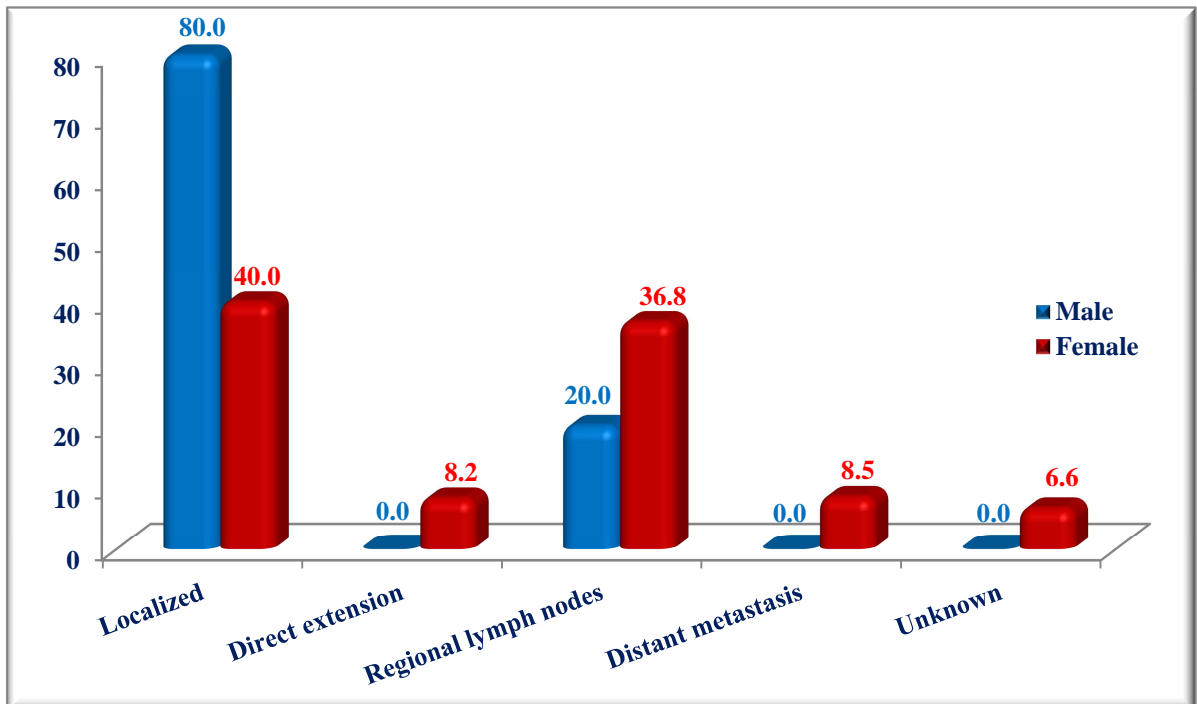

กราฟที่ 22

แสดงจำนวนผู้ป่วยโรคมะเร็งเต้านมแยกตามช่วงอายุ
(Number by Age-group and Sex for Breast Cancer)

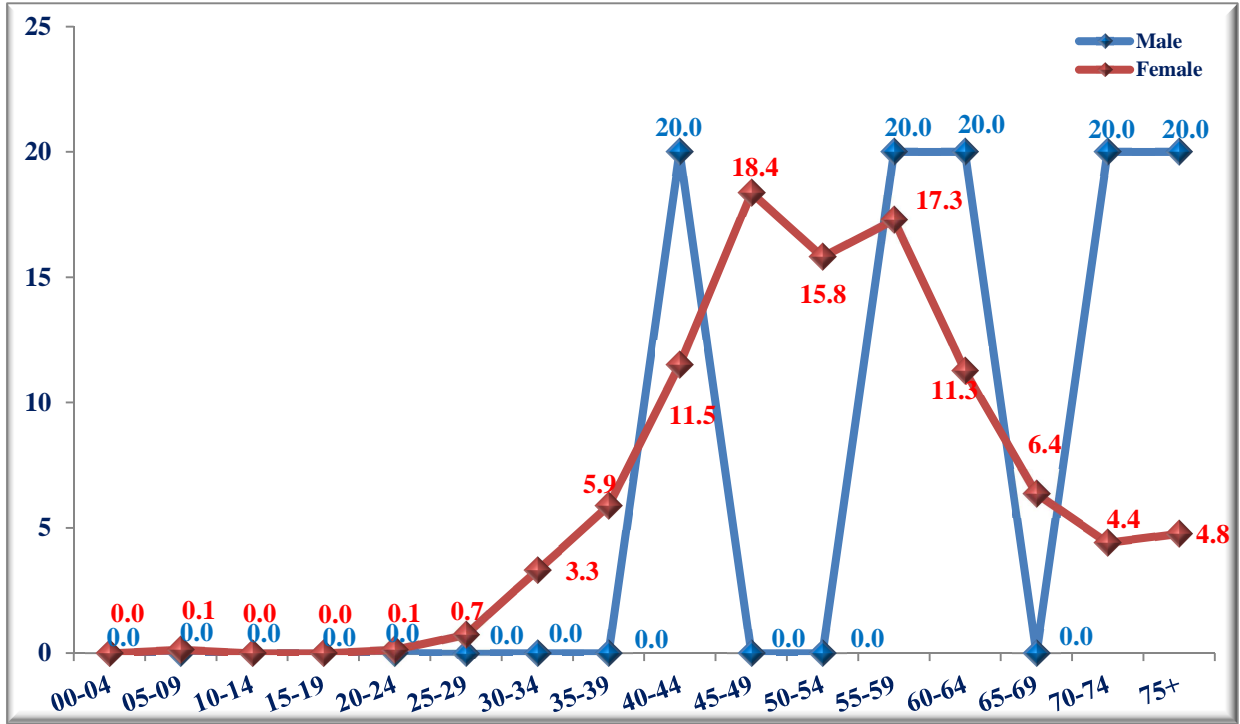

กราฟที่ 23

แสดงจำนวนผู้ป่วยโรคมะเร็งเต้านมแยกตามระยะของโรค
(Type of Stage for Breast Cancer)

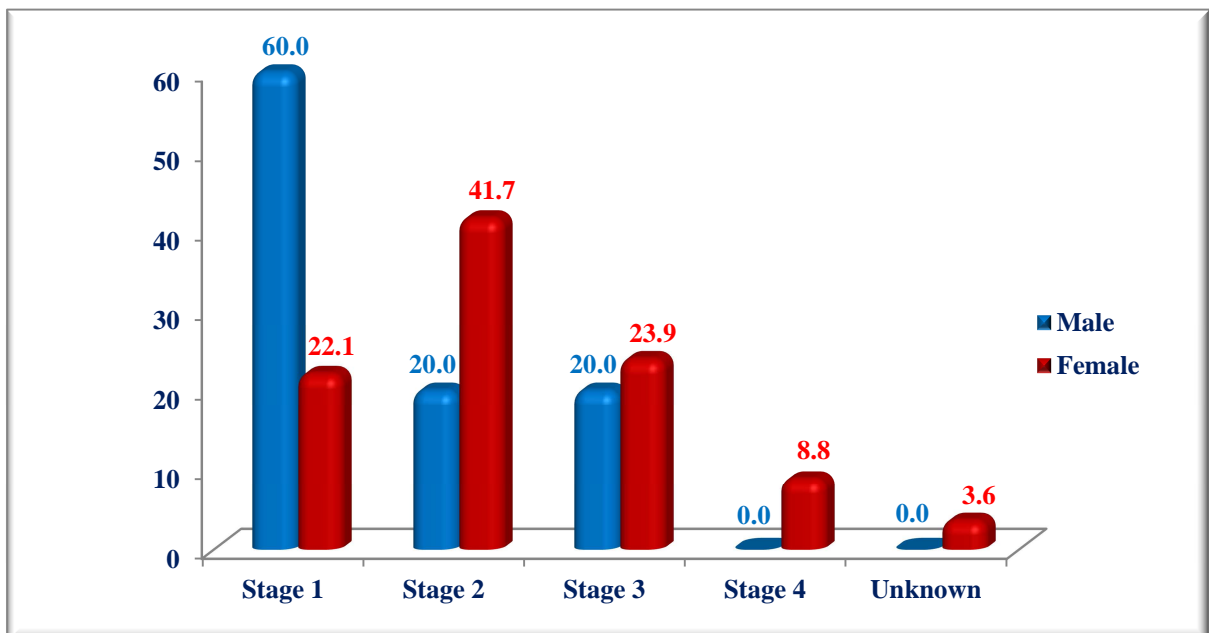

ตารางที่ 13
แสดงวิธีการรักษาโรคมะเร็งเต้านมแยกตามเพศ
(Method of Treatment for Breast Cancer)

| ประเภทการรักษา Treatment group description | ชาย | | หญิง | | รวม | |
|---|----------|------------|------------|------------|------------|------------|
| | จำนวน | % | จำนวน | % | จำนวน | % |
| Surgery | 3 | 60.0 | 234 | 28.7 | 237 | 28.9 |
| Radiation | 0 | 0.0 | 9 | 1.1 | 9 | 1.1 |
| Chemotherapy | 1 | 20.0 | 127 | 15.6 | 128 | 15.6 |
| Hormone | 0 | 0.0 | 4 | 0.5 | 4 | 0.5 |
| Support | 0 | 0.0 | 24 | 2.9 | 24 | 2.9 |
| Surgery + Support | 0 | 0.0 | 1 | 0.1 | 1 | 0.1 |
| Surgery + Hormone | 0 | 0.0 | 6 | 0.7 | 6 | 0.7 |
| Surgery + Chemotherapy | 1 | 20.0 | 285 | 34.9 | 286 | 34.8 |
| Surgery + Chemotherapy + Hormone | 0 | 0.0 | 1 | 0.1 | 1 | 0.1 |
| Surgery + Chemotherapy + Hormone + Support | 0 | 0.0 | 1 | 0.1 | 1 | 0.1 |
| Surgery + Radiation | 0 | 0.0 | 23 | 2.8 | 23 | 2.8 |
| Surgery + Radiation + Support | 0 | 0.0 | 2 | 0.2 | 2 | 0.2 |
| Surgery + Radiation + Hormone | 0 | 0.0 | 1 | 0.1 | 1 | 0.1 |
| Surgery + Radiation + Chemotherapy | 0 | 0.0 | 23 | 2.8 | 23 | 2.8 |
| Surgery + Radiation + Chemotherapy + Hormone | 0 | 0.0 | 6 | 0.7 | 6 | 0.7 |
| Radiation + Chemotherapy | 0 | 0.0 | 8 | 1.0 | 8 | 1.0 |
| Chemotherapy + Support | 0 | 0.0 | 1 | 0.1 | 1 | 0.1 |
| Chemotherapy + Hormone | 0 | 0.0 | 2 | 0.2 | 2 | 0.2 |
| Other | 0 | 0.0 | 58 | 7.1 | 58 | 7.1 |
| รวม | 5 | 100 | 816 | 100 | 821 | 100 |

กราฟที่ 24
 แสดงจำนวนวิธีวินิจฉัยโรคมะเร็งปากมดลูก
 (Type of Diagnosis for Cervix Cancer)

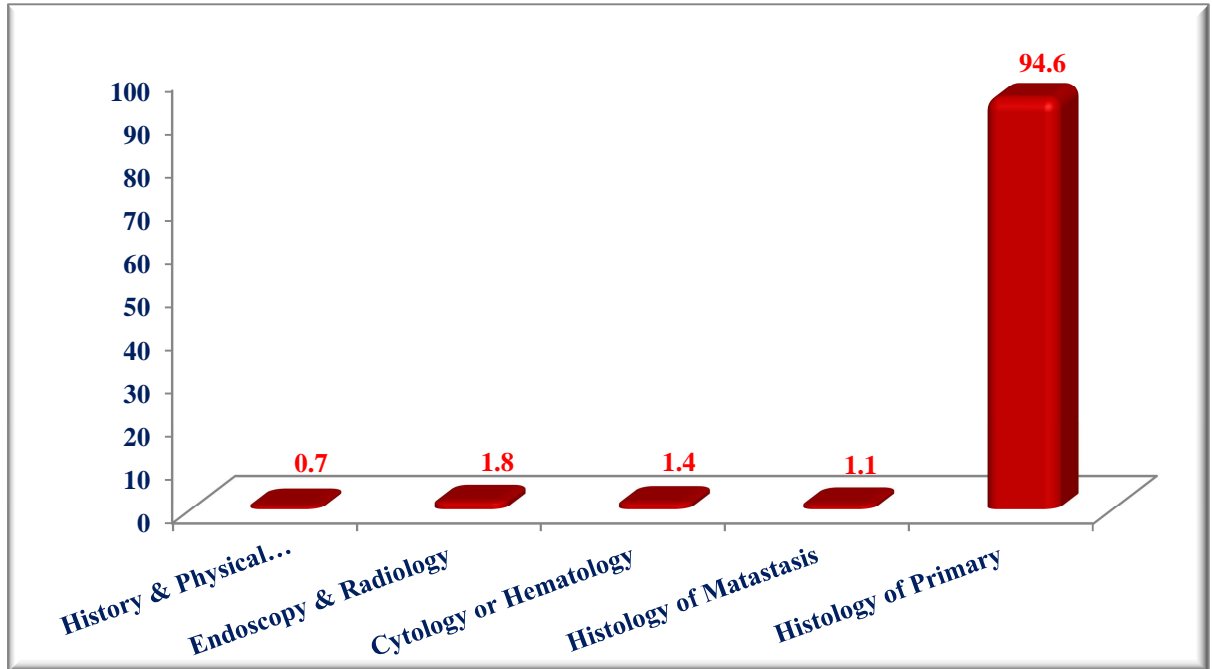

กราฟที่ 25
 แสดงจำนวนผู้ป่วยโรคมะเร็งปากมดลูกแยกตามการแพร่กระจาย
 (Type of Extension for Cervix Cancer)

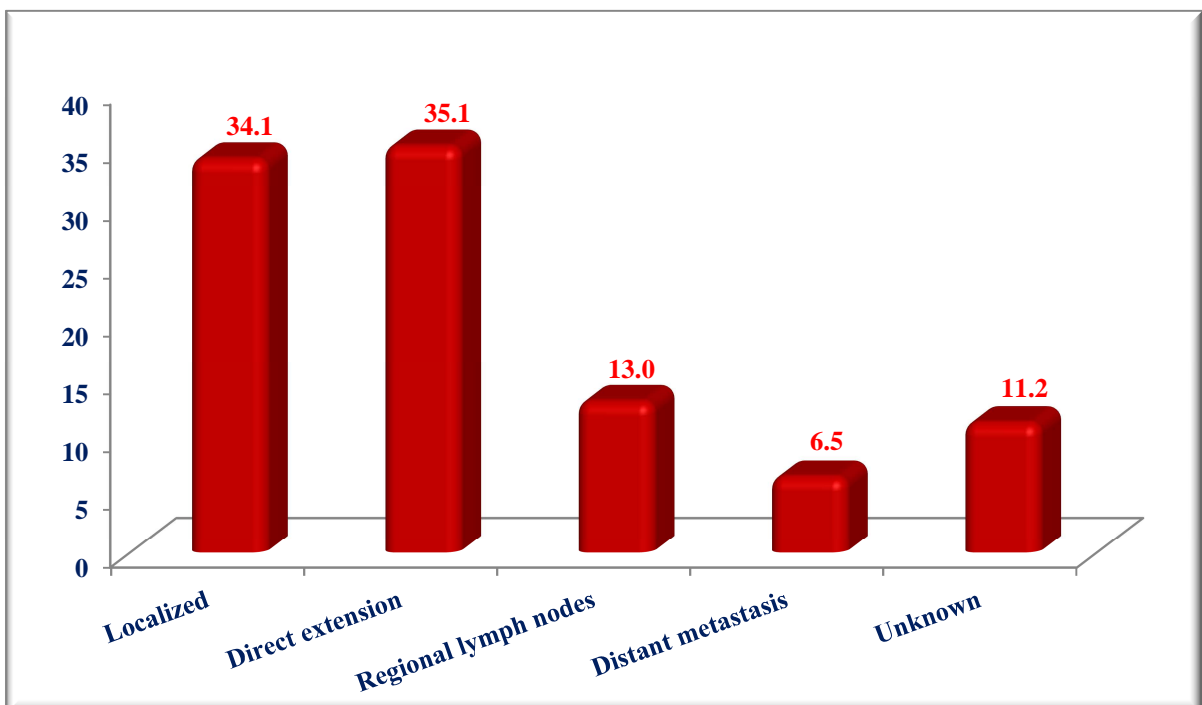

กราฟที่ 26

แสดงจำนวนผู้ป่วยโรคมะเร็งปากมดลูกแยกตามช่วงอายุ
 (Number by Age-group and Sex for Cervix Cancer)

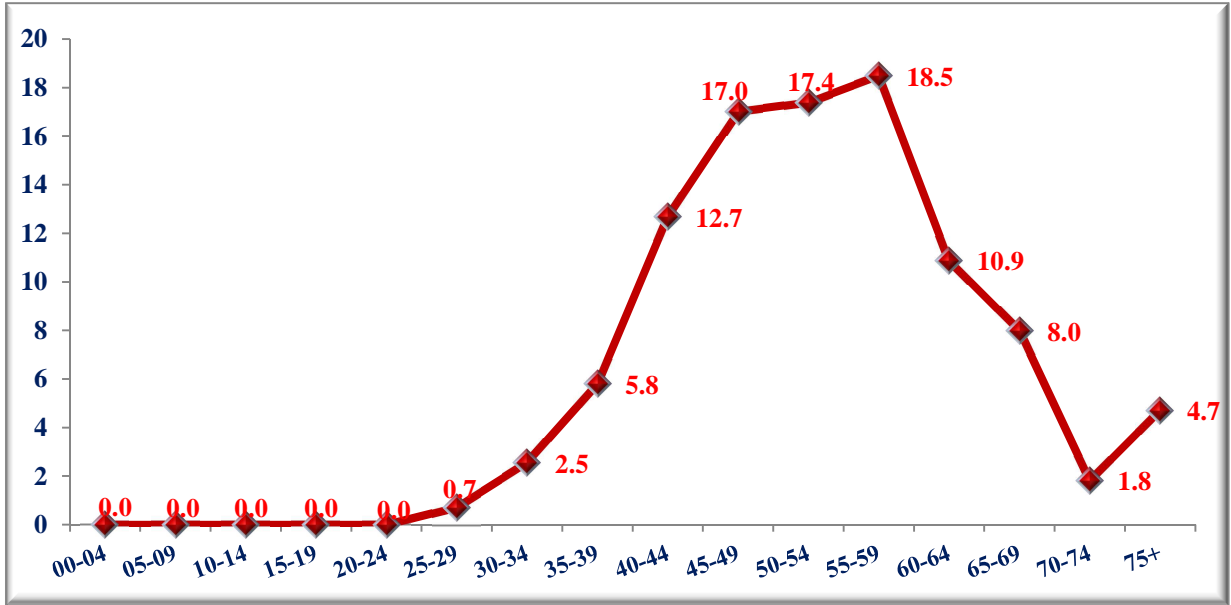

กราฟที่ 27

แสดงจำนวนผู้ป่วยโรคมะเร็งปากมดลูกแยกตามระยะของโรค
 (Type of Stage for Cervix Cancer)

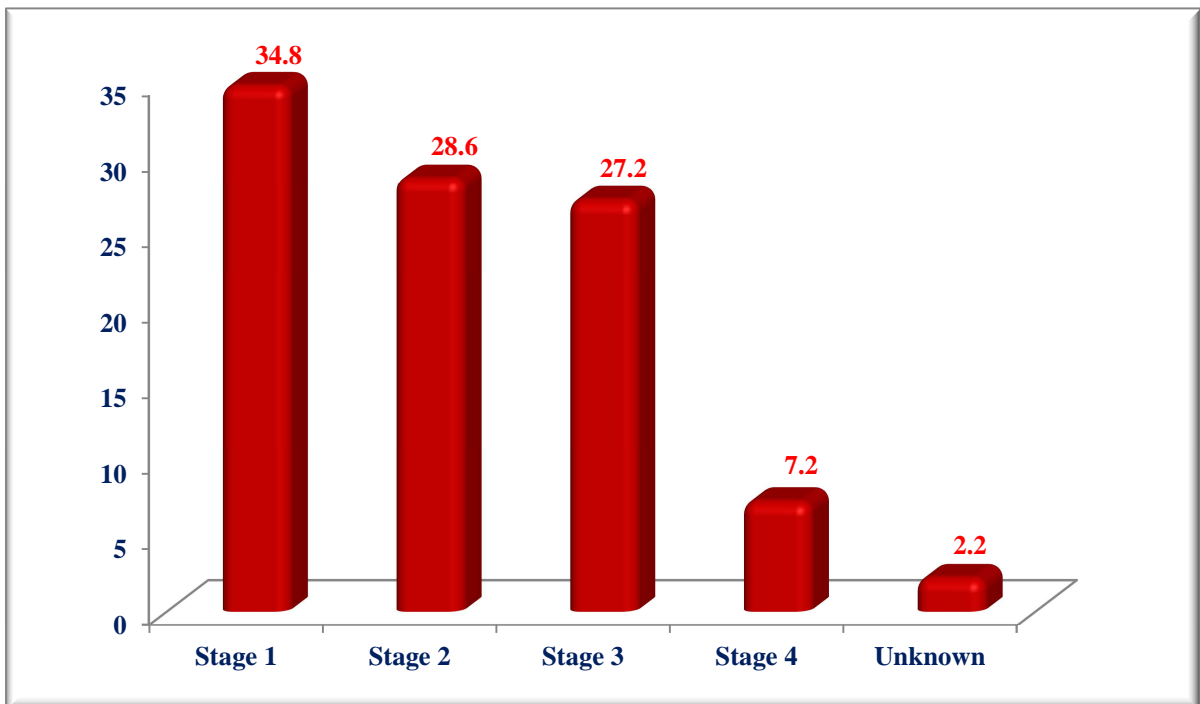

ตารางที่ 14
แสดงวิธีการรักษาโรคมะเร็งปากมดลูกแยกตามเพศ
(Method of Treatment for Cervix Cancer)

| ประเภทการรักษา Treatment group description | หญิง | |
|---|------------|--------------|
| | จำนวน | % |
| Surgery | 69 | 25.0 |
| Rediation | 72 | 26.1 |
| Chemotherapy | 8 | 2.9 |
| Hormone | 1 | 0.4 |
| Support | 33 | 12.0 |
| Surgery + Rediation | 15 | 5.4 |
| Surgery + Chemotherapy | 9 | 3.3 |
| Surgery + Support | 1 | 0.4 |
| Surgery + Rediation + Chemotherapy | 8 | 2.9 |
| Surgery + Rediation + Support | 1 | 0.4 |
| Surgery + Rediation + Chemotherapy +Support | 1 | 0.4 |
| Rediation + Chemotherapy | 38 | 13.8 |
| Chemotherapy + Interventional | 1 | 0.4 |
| Other | 19 | 6.9 |
| รวม | 276 | 100.0 |

แบบรายงานโรคมะเร็ง

Card No

| | | | | | |
|--|--------------------------|------------------------------|---|---------------------------|----------------------------------|
| 1. ชื่อ - นามสกุล | | 2. เลขประจำตัวประชาชน | | 3. เลขที่ Passport | |
| | | | | | |
| | | 6. สถานภาพสมรส | 7. สัญชาติ | 8. เชื้อชาติ | 9. ศาสนา |
| | | ① โสด | ① ไทย | ① ไทย | ① พุทธ |
| | | ② คู่/หม้าย/หย่า | ② จีน | ② จีน | ② คริสต์ |
| | | ③ นกบวช | ③ ลาว | ③ ลาว | ③ อิสลาม |
| | | ⑨ ไม่ระบุ | ⑧ อื่นๆ | ⑧ อื่นๆ | ⑧ อื่นๆ..... |
| | | | ⑨ ไม่ระบุ | ⑨ ไม่ระบุ | ⑨ ไม่ระบุ |
| 4. วัน / เดือน / ปี เกิด | 5. เพศ | | | | |
|/...../..... | ① ชาย | | | | |
| | ② หญิง | | | | |
| | ⑨ ไม่ระบุ | | | | |
| 10. ที่อยู่ตามทะเบียนบ้าน | | | 11. ที่อยู่ถาวร | | |
| บ้านเลขที่.....หมู่.....ถนน..... | | | บ้านเลขที่.....หมู่.....ถนน..... | | |
| ตำบล.....อำเภอ..... | | | ตำบล.....อำเภอ..... | | |
| จังหวัด..... | | | จังหวัด..... | | |
| โทร..... | | | โทร..... | | |
| รหัสไปรษณีย์.....รหัสที่อยู่..... | | | รหัสไปรษณีย์.....รหัสที่อยู่..... | | |
| 12. ชื่อโรงพยาบาล / รหัสโรงพยาบาล | | | 18. หมายเลขชิ้นเนื้อพยาธิวิทยา | | 22. Behaviour |
| / | | | ใน ร.พ. | | ① Benign |
| 13. เลขประจำตัวผู้ป่วย | | | นอก ร.พ. | | ① Uncertain , benign / malignant |
| | | | 19. วันที่ส่งชิ้นเนื้อ | | ② In Situ |
| 14. วันที่วินิจฉัยว่าเป็นมะเร็ง | | | ใน ร.พ. / / | | ③ Malignant |
| / / | | | นอก ร.พ. / / | | |
| 15. อายุ ณ.(วันที่วินิจฉัย) | | | 20. ตำแหน่งอวัยวะที่เป็น | | 23. Grade |
|ปี | | | <input type="checkbox"/> <input type="checkbox"/> <input type="checkbox"/> | | ① Well differentiated |
| 16. วิธีวินิจฉัย | | | | | ② Moderately differ'd |
| | ใน ร.พ. | นอก ร.พ. | | | ③ Poorly differ'd |
| ① มรณะบัตร | <input type="checkbox"/> | <input type="checkbox"/> | | | ④ Undifferentiated |
| ① ซักประวัติและตรวจร่างกาย | <input type="checkbox"/> | <input type="checkbox"/> | ครั้งที่ เป็น <input type="checkbox"/> 0 เป็นครั้งแรก | | ⑤ Positive T - Cell |
| ② รังสีวินิจฉัย ส่องกล้อง Ultrasound | <input type="checkbox"/> | <input type="checkbox"/> | <input type="checkbox"/> 1 กลับเป็นซ้ำ | | ⑥ Positive B - Cell |
| ③ ผ่าตัดหรือผ่าศพ โดยไม่มีผลชิ้นเนื้อ | <input type="checkbox"/> | <input type="checkbox"/> | Laterality | | ⑦ Null cell (Non T - Non B) |
| ④ Specific Biochem/ Immuno.test | <input type="checkbox"/> | <input type="checkbox"/> | ① Right | | ⑧ NK cell (natural killer) |
| ⑤ ตรวจทางเซลล์หรือการตรวจเลือด | <input type="checkbox"/> | <input type="checkbox"/> | ② Left | | ⑨ Not stated or not applicable |
| ⑥ ตรวจชิ้นเนื้อออกที่แพร่กระจาย | <input type="checkbox"/> | <input type="checkbox"/> | ③ Bilateral | | |
| ⑦ ตรวจเนื้องอกปฐมภูมิ | <input type="checkbox"/> | <input type="checkbox"/> | ④ Unilateral | | |
| ⑧ ผ่าศพและมีผลชิ้นเนื้อ | <input type="checkbox"/> | <input type="checkbox"/> | ⑨ Unknown | | |
| 17. ห้องปฏิบัติการพยาธิวิทยา | | | 21. ผลทางพยาธิวิทยา | | |
| | | | <input type="checkbox"/> <input type="checkbox"/> <input type="checkbox"/> <input type="checkbox"/> | | |
| | | | | | |
| | | | | | |
| | | | | | |

| | | | |
|---|---|--|---|
| 24. T N M วันที่ Stage/...../..... 25. Stage ① Stage 0 ① Stage 1 ② Stage 2 ③ Stage 3 ④ Stage 4 | ① Stage I,A ② Stage II,B ③ Stage III,C ④ Stage IV,D ⑤ Stage II a, B1 ⑥ Stage II b, B2 ⑦ Stage III a, C1 ⑧ Stage III b, C2 ⑨ Unknown | 26. Extend ① In situ ② Localized ③ Direct extension ④ Regional lymph nodes ⑤ Distant metastasis ⑧ Not applicable ⑨ Not known | 27. Metastasis <input type="radio"/> Bone <input type="radio"/> Brain <input type="radio"/> Liver <input type="radio"/> Lung <input type="radio"/> Lymph Node <input type="radio"/> Peritoneum <input type="radio"/> Other <input type="radio"/> Not known |
| 28. วันที่ติดต่อล่าสุด | 29. สภาพที่เป็นอยู่ล่าสุด | 30. วันที่เสียชีวิต | 31. สาเหตุการเสียชีวิต |
|/...../..... | ① ยังมีชีวิต ② เสียชีวิต ③ ไม่ระบุ |/...../..... | ① โรคมะเร็ง ② โรคอื่นๆ ③ ไม่ระบุ |
| 32. Refer มาจาก วัน เดือน ปี..... HN..... รายละเอียด..... | | 33. Refer ไปยัง วัน เดือน ปี..... HN..... รายละเอียด..... | |
| 34. วิธีการรักษา รหัสนโรงพยาบาล..... ชื่อโรงพยาบาล..... ว.ด.ป. /..... /..... ICD9cm Admit No. รายละเอียด..... Dr.ID Dr. Name Treatment ① Surgery ② Radiation ③ Chemotherapy ④ Hormone ⑤ Immo. ⑥ Sup. ⑦ Interventional ⑧ Other สิทธิการรักษา ① เงินสด ② ต้นสังกัด ③ ประกันสังคม ④ 30 บาท รักษาทุกโรค OPD/IPD ① OPD ② IPD ③ ไม่ทราบ | | | |
| รหัสนโรงพยาบาล..... ชื่อโรงพยาบาล..... ว.ด.ป. /..... /..... ICD9cm Admit No. รายละเอียด..... Dr.ID Dr. Name Treatment ① Surgery ② Radiation ③ Chemotherapy ④ Hormone ⑤ Immo. ⑥ Sup. ⑦ Interventional ⑧ Other สิทธิการรักษา ① เงินสด ② ต้นสังกัด ③ ประกันสังคม ④ 30 บาท รักษาทุกโรค OPD/IPD ① OPD ② IPD ③ ไม่ทราบ | | | |
| รหัสนโรงพยาบาล..... ชื่อโรงพยาบาล..... ว.ด.ป. /..... /..... ICD9cm Admit No. รายละเอียด..... Dr.ID Dr. Name Treatment ① Surgery ② Radiation ③ Chemotherapy ④ Hormone ⑤ Immo. ⑥ Sup. ⑦ Interventional ⑧ Other สิทธิการรักษา ① เงินสด ② ต้นสังกัด ③ ประกันสังคม ④ 30 บาท รักษาทุกโรค OPD/IPD ① OPD ② IPD ③ ไม่ทราบ | | | |
| รหัสนโรงพยาบาล..... ชื่อโรงพยาบาล..... ว.ด.ป. /..... /..... ICD9cm Admit No. รายละเอียด..... Dr.ID Dr. Name Treatment ① Surgery ② Radiation ③ Chemotherapy ④ Hormone ⑤ Immo. ⑥ Sup. ⑦ Interventional ⑧ Other สิทธิการรักษา ① เงินสด ② ต้นสังกัด ③ ประกันสังคม ④ 30 บาท รักษาทุกโรค OPD/IPD ① OPD ② IPD ③ ไม่ทราบ | | | |

(ชื่อ) ผู้คัดลอก (ชื่อ) ผู้ส่งรหัสโรค (ชื่อ) ผู้บันทึกข้อมูล

(ชื่อ) ผู้ตรวจสอบ วันที่/...../.....

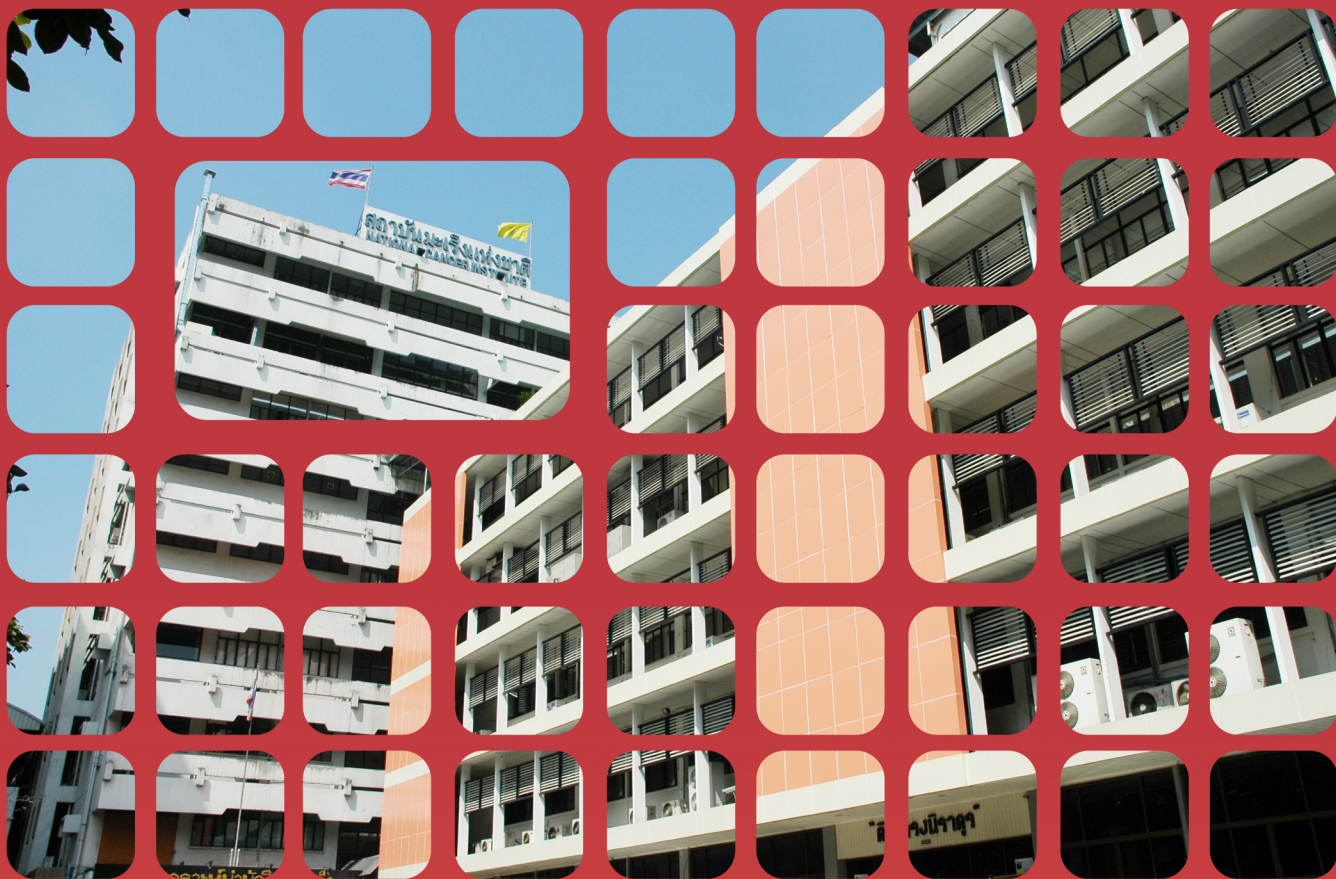

หน่วยงานทะเบียนมะเร็ง
Cancer Registry Unit

สถาบันมะเร็งแห่งชาติ

National Cancer Institute

กรมการแพทย์ กระทรวงสาธารณสุข

