

ทะเบียนมะเร็งระดับโรงพยาบาล พ.ศ.2556

# HOSPITAL-BASED CANCER REGISTRY ANNUAL REPORT 2013

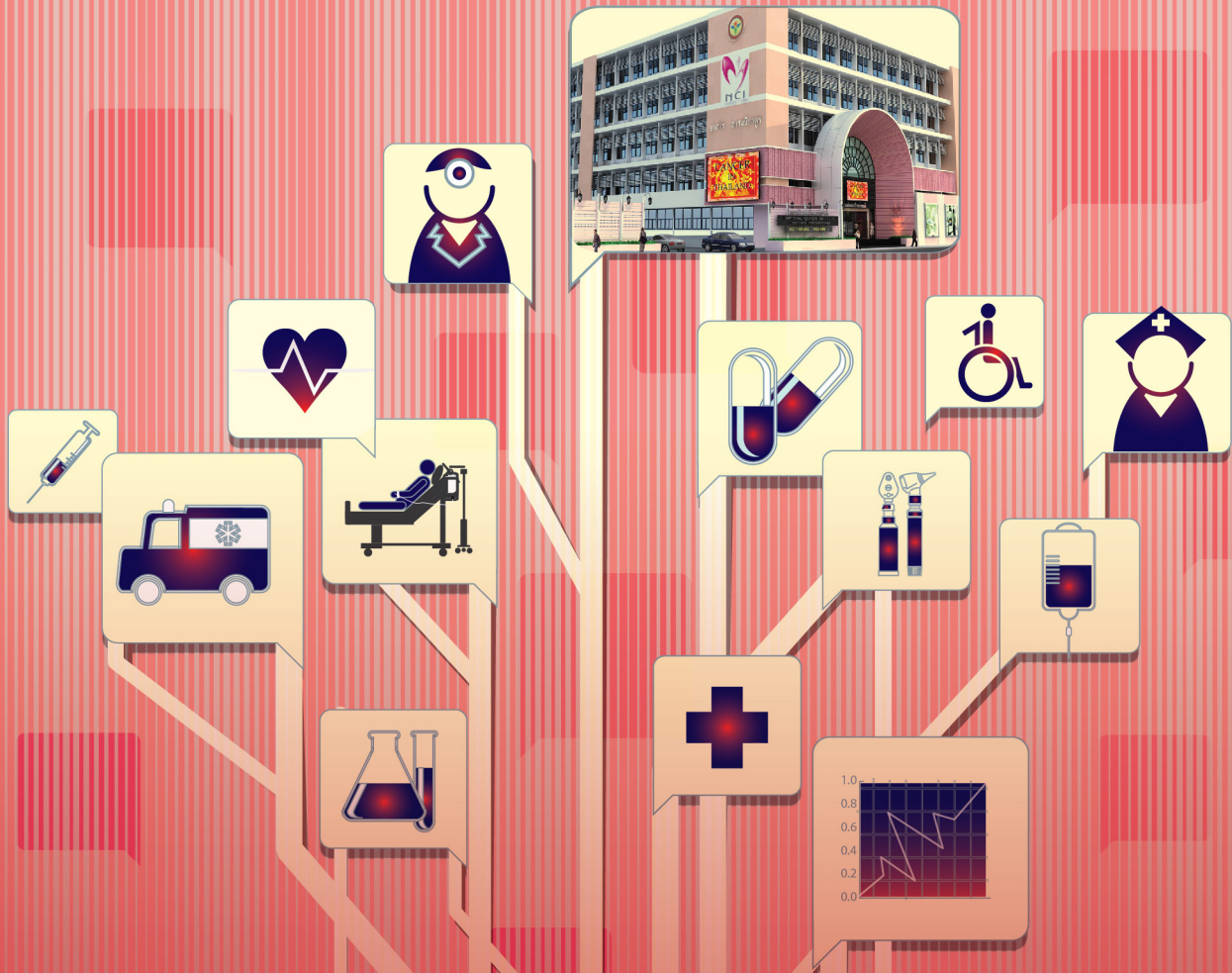

สถาบันมะเร็งแห่งชาติ  
กรมการแพทย์ กระทรวงสาธารณสุข

NATIONAL CANCER INSTITUTE  
DEPARTMENT OF MEDICAL SERVICES  
MINISTRY OF PUBLIC HEALTH  
THAILAND

ISBN 978-616-11-2581-3



ทะเบียนมะเร็งระดับโรงพยาบาล พ.ศ. 2556  
HOSPITAL-BASED CANCER REGISTRY  
ANNUAL REPORT 2013



หน่วยงานเจ้าของเรื่อง  
กลุ่มงานเทคโนโลยีและสารสนเทศ  
สถาบันมะเร็งแห่งชาติ  
โทรศัพท์ 0 2 202 6800 ต่อ 2703  
โทรสาร 0 2 644 9109

Division-in-Charge  
Information and Technology Division  
National Cancer Institute, THAILAND  
Tel. +66 2202 6800 ext. 2703  
Fax : +66 2644 9109

หน่วยงานที่เผยแพร่  
จัดทำโดย

กลุ่มงานเทคโนโลยีและสารสนเทศ  
สถาบันมะเร็งแห่งชาติ  
268/1 ถนนพระราม 6 เขตราชเทวี กรุงเทพฯ 10400  
โทรศัพท์. 0 2 202 6800 ต่อ 2703  
โทรสาร. 0 2 644 9109

Distributed by

Information and Technology Division  
National Cancer Institute,  
268/1 Rama VI Road, Ratchathewi District,  
Bangkok 10400, Thailand.  
Tel. +66 2202 6800 ext. 2703  
Fax: +66 2644 9109  
<http://www.nci.go.th>

ปีที่จัดพิมพ์

2558

Published

2015

ISBN

978-616-11-2581-3

จัดพิมพ์โดย

บริษัท พีทีเอส เพรส จำกัด  
139 ซอยรามอินทรา 19 แขวงอนุสาวรีย์  
เขตบางเขน กรุงเทพฯ 10220  
โทรศัพท์. 02 970 7878, 02 970 7883-4  
โทรสาร. 02 970 7955

Printed by

BTS PRESS Co., LTD.  
139 Soi Ramintra 19 Anusawari, Bang Khen District,  
Bangkok 10220  
Tel. +66 2970 7878, +66 2970 7883-4  
Fax. +66 2970 7955

## คำนำ

สถาบันมะเร็งแห่งชาติ จัดทำทะเบียนมะเร็งระดับโรงพยาบาลมาตั้งแต่ พ.ศ. 2528 จนถึงปัจจุบัน การจัดเก็บข้อมูลผู้ป่วยมะเร็งมีการตรวจสอบคุณภาพด้วยแพทย์ผู้เชี่ยวชาญ ผู้ป่วยมะเร็งรายใหม่ทุกคนต้องมีหลักฐานสนับสนุนการวินิจฉัยว่าเป็นโรคมะเร็งปรากฏอยู่ในที่ใดที่หนึ่งของเวชระเบียน โดยไม่นับรวมผู้ป่วยที่มีผลการตรวจทางพยาธิวิทยาระบุว่าเป็น In situ ข้อมูลผู้ป่วยมะเร็งรายใหม่ที่ได้รับการขึ้นทะเบียนระหว่างวันที่ 1 มกราคม ถึง 31 ธันวาคมของทุกปี จะนำมาเก็บรวบรวมเพื่อจัดทำรายงานประจำปีอย่างถูกต้องตามระเบียบวิธีการทางสถิติ รายงานสถิติเล่มนี้จึงมีความถูกต้อง ครบถ้วน สมบูรณ์ เชื่อถือได้

จากรายงานสถิติโรคมะเร็งที่ผ่านมา จะเห็นว่าจำนวนผู้ป่วยมะเร็งรายใหม่เพิ่มขึ้นทุกปี แสดงถึงแนวโน้มจำนวนผู้ป่วยมะเร็งที่มารับบริการจะมีจำนวนเพิ่มขึ้นในอนาคต บ่งบอกถึงภาระงานที่ต้องเพิ่มขึ้น ข้อมูลมะเร็งยังสามารถนำมาใช้ประโยชน์ในด้านบริหาร บริการและวิชาการ คณะทำงานหวังเป็นอย่างยิ่งว่า รายงานสถิติเล่มนี้จะเป็นประโยชน์แก่ผู้สนใจทั่วไป

คณะทำงานหน่วยทะเบียนมะเร็งระดับโรงพยาบาล

กลุ่มงานเทคโนโลยีและสารสนเทศ

สถาบันมะเร็งแห่งชาติ

## รายชื่อผู้จัดทำ

ที่ปรึกษา	1. นายวีรุฒติ 2. นางนิมิต	อิมสำราญ มาร์ติน	ผู้อำนวยการสถาบันมะเร็งแห่งชาติ แพทย์ที่ปรึกษาสถาบันมะเร็งแห่งชาติ
บรรณาธิการ	1. นายอาคม 2. นายปิยวัฒน์ 3. นางสาวปาริชาติ	ชัยวีระวัฒน์ เลาวหุตานนท์ สุวรรณเกษร	รองผู้อำนวยการด้านการแพทย์ ผู้ช่วยผู้อำนวยการ ด้านพัฒนาระบบสุขภาพ นักวิชาการสถิติปฏิบัติการ
คณะทำงาน	1. นางอรพิน 2. นางปิยมณฑต์ 3. นางสาวจิตติมา 4. นางสาวกรรณิการ์ 5. นางสาวประนอม 6. นางสาวตรุณี	พวงแก้ว เชาว์จตุพัฒน์ รักษาราช บุญรอดสำราญ อ่อนแก้ว จรรยาหิริด	เจ้าพนักงานเวชสถิติชำนาญงาน เจ้าพนักงานเวชสถิติชำนาญงาน เจ้าพนักงานเวชสถิติชำนาญงาน เจ้าพนักงานเวชสถิติชำนาญงาน นักจัดการงานทั่วไป นักจัดการงานทั่วไป

## คำปรารภ

รายงานทะเบียนมะเร็งระดับโรงพยาบาล (Hospital-based Cancer Registry) ฉบับนี้เป็นฉบับที่ 29 ของสถาบันมะเร็งแห่งชาติ ซึ่งแสดงข้อมูลผู้ป่วยมะเร็งรายใหม่ที่มาใช้บริการตรวจวินิจฉัยและรักษาที่สถาบันมะเร็งแห่งชาติ ในระหว่างวันที่ 1 มกราคม 2556 ถึง 31 ธันวาคม 2556 จากรายงานสถิติของปีที่ผ่านมา จะเห็นการเปลี่ยนแปลงในการตรวจวินิจฉัยและการรักษาของสถาบันมะเร็งแห่งชาติที่มีต่อผู้ป่วยโรคมะเร็ง ซึ่งเปรียบเสมือนกระจกที่สะท้อนให้เราคิดแผนการและวิธีการต่อสู้กับโรคมะเร็ง นอกจากนี้ข้อมูลเหล่านี้ยังได้นำไปใช้ในการวางแผนการบริหารโรงพยาบาล และเป็นข้อมูลพื้นฐานในการทำวิจัยด้านโรคมะเร็งมาโดยตลอด อีกทั้งยังสามารถเผยแพร่ให้กับผู้สนใจทั่วไปนำไปใช้ประโยชน์อีกด้วย

สุดท้ายนี้ ต้องขอขอบคุณผู้มีส่วนเกี่ยวข้องทุกท่านที่ได้ร่วมจัดทำรายงานทะเบียนมะเร็งฉบับนี้



(วีรฤทธิ อิมสารานู)

ผู้อำนวยการสถาบันมะเร็งแห่งชาติ

# สารบัญ

	หน้า
คำนำ	iii
คำปรารภ	v
สารบัญแผนภูมิ	vii
สารบัญตาราง	ix
การแบ่งเขตภาค	xiii
แผนที่ประเทศไทย	xv
กายวิภาคร่างกายมนุษย์	xvii
ขั้นตอนการจัดทำทะเบียนมะเร็งระดับโรงพยาบาล สถาบันมะเร็งแห่งชาติ	xx
มะเร็ง 10 อันดับแรก	34

# สารบัญแผนภูมิ

	หน้า
แผนภูมิ 1 แนวโน้มจำนวนผู้ป่วยรายใหม่ที่มาใช้บริการ พ.ศ. 2542 – 2556	1
แผนภูมิ 2 แนวโน้มจำนวนผู้ป่วยมะเร็งรายใหม่ที่มาใช้บริการ จำแนกตามเพศ พ.ศ. 2542 – 2556	2
แผนภูมิ 3 จำนวนผู้ป่วยมะเร็งรายใหม่ จำแนกตามช่วงอายุ พ.ศ. 2556	4
แผนภูมิ 4 จำนวนผู้ป่วยรายใหม่ 5 อันดับแรก จำแนกตามช่วงอายุในเพศชาย พ.ศ. 2556	7
แผนภูมิ 5 จำนวนผู้ป่วยรายใหม่ 5 อันดับแรก จำแนกตามช่วงอายุในเพศหญิง พ.ศ. 2556	7
แผนภูมิ 6 ร้อยละของผู้ป่วยมะเร็งรายใหม่ จำแนกตามระยะของโรคและเพศ พ.ศ. 2556	29

## List of Figures

	Page
<b>Figure 1</b> Trend of number of all new patients: 1999 - 2013 _____	1
<b>Figure 2</b> Trend of number of all new cancer patients by sex: 1999 - 2013 _____	2
<b>Figure 3</b> Number of new cancer patient by age group: 2013 _____	4
<b>Figure 4</b> The leading site of new cancer patient by sex in male: 2013 _____	7
<b>Figure 5</b> The leading site of new cancer patient by sex in female: 2013 _____	7
<b>Figure 6</b> Percent of new cancer patient by stage and sex : 2013 _____	29

# สารบัญตาราง

	หน้า
ตาราง 1	จำนวนผู้ป่วยรายใหม่ที่มาใช้บริการ พ.ศ. 2556 ..... 1
ตาราง 2	จำนวนผู้ป่วยรายใหม่ที่มาใช้บริการ พ.ศ.2547 - 2556 ..... 1
ตาราง 3	จำนวนผู้ป่วยมะเร็งรายใหม่ 15 อันดับแรก จำแนกตามเพศ พ.ศ. 2556 ..... 2
ตาราง 4	จำนวนผู้ป่วยมะเร็งรายใหม่ 15 อันดับแรกในเพศชาย พ.ศ. 2556 ..... 3
ตาราง 5	จำนวนผู้ป่วยมะเร็งรายใหม่ 15 อันดับแรกในเพศหญิง พ.ศ. 2556 ..... 3
ตาราง 6	จำนวนผู้ป่วยมะเร็งรายใหม่ จำแนกตามกลุ่มอายุและเพศ พ.ศ. 2556 ..... 4
ตาราง 7	จำนวนผู้ป่วยมะเร็งรายใหม่ จำแนกตามกลุ่มอายุและตำแหน่งในเพศชาย พ.ศ. 2556 ..... 5
ตาราง 8	จำนวนผู้ป่วยมะเร็งรายใหม่ จำแนกตามกลุ่มอายุและตำแหน่งในเพศหญิง พ.ศ. 2556 ..... 6
ตาราง 9	จำนวนผู้ป่วยมะเร็งรายใหม่ 15 อันดับแรก จำแนกตามภาคและเพศ พ.ศ. 2556 ..... 8
ตาราง 10	จำนวนผู้ป่วยมะเร็งรายใหม่ จำแนกตามภาคและเพศ พ.ศ. 2556 ..... 10
ตาราง 11	จำนวนผู้ป่วยมะเร็งรายใหม่ จำแนกตามวิธีวินิจฉัยและเพศ พ.ศ. 2556 ..... 12
ตาราง 12	จำนวนผู้ป่วยมะเร็งรายใหม่ จำแนกตามรหัสสัญญาณวิทยาและเพศ พ.ศ. 2556 ..... 13
ตาราง 13	จำนวนผู้ป่วยมะเร็งรายใหม่ จำแนกตามเกรดและเพศ พ.ศ. 2556 ..... 27
ตาราง 14	จำนวนผู้ป่วยมะเร็งรายใหม่ จำแนกตามการแพร่กระจายและเพศ พ.ศ. 2556 ..... 28
ตาราง 15	จำนวนผู้ป่วยมะเร็งรายใหม่ จำแนกตามรูปแบบการรักษาและเพศ พ.ศ. 2556 ..... 28
ตาราง 16	จำนวนผู้ป่วยมะเร็งรายใหม่ จำแนกตามขอบเขตและเพศ พ.ศ. 2556 ..... 29
ตาราง 17	จำนวนผู้ป่วยมะเร็งรายใหม่ จำแนกตามระยะของโรคและกลุ่มอายุ พ.ศ. 2556 ..... 29
ตาราง 18	จำนวนผู้ป่วยมะเร็งรายใหม่ จำแนกตามระยะของโรคและเพศ พ.ศ. 2556 ..... 30
ตาราง 19	จำนวนผู้ป่วยมะเร็งเรื้อรังรายใหม่ จำแนกตามภาคและเพศ พ.ศ. 2556 ..... 35
ตาราง 20	จำนวนผู้ป่วยมะเร็งเรื้อรังรายใหม่ จำแนกตามเกรดและเพศ พ.ศ. 2556 ..... 37
ตาราง 21	จำนวนผู้ป่วยมะเร็งเรื้อรังรายใหม่ จำแนกตามรูปแบบการรักษาและเพศ พ.ศ. 2556 ..... 37
ตาราง 22	จำนวนผู้ป่วยมะเร็งเรื้อรังรายใหม่ 10 อันดับแรก จำแนกตามการกระจาย พ.ศ. 2556 ..... 38
ตาราง 23	จำนวนผู้ป่วยมะเร็งปอดรายใหม่ จำแนกตามภาคและเพศ พ.ศ. 2556 ..... 39
ตาราง 24	จำนวนผู้ป่วยมะเร็งปอดรายใหม่ จำแนกตามเกรดและเพศ พ.ศ. 2556 ..... 40
ตาราง 25	จำนวนผู้ป่วยมะเร็งปอดรายใหม่ จำแนกตามรูปแบบการรักษาและเพศ พ.ศ. 2556 ..... 41
ตาราง 26	จำนวนผู้ป่วยมะเร็งลำไส้ใหญ่และทวารหนักรายใหม่ จำแนกตามภาคและเพศ พ.ศ. 2556 ..... 42
ตาราง 27	จำนวนผู้ป่วยมะเร็งลำไส้ใหญ่และทวารหนักรายใหม่ จำแนกตามเกรดและเพศ พ.ศ. 2556 ..... 43
ตาราง 28	จำนวนผู้ป่วยมะเร็งลำไส้ใหญ่และทวารหนักรายใหม่ จำแนกตามรูปแบบการรักษา และเพศ พ.ศ. 2556 ..... 44

## สารบัญตาราง (ต่อ)

	หน้า
ตาราง 29 จำนวนผู้ป่วยมะเร็งเรื้องปากมดลูกรายใหม่ จำแนกตามภาคและเพศ พ.ศ. 2556	45
ตาราง 30 จำนวนผู้ป่วยมะเร็งเรื้องปากมดลูกรายใหม่ จำแนกตามเกรดและเพศ พ.ศ. 2556	47
ตาราง 31 จำนวนผู้ป่วยมะเร็งเรื้องปากมดลูกรายใหม่ จำแนกตามรูปแบบการรักษาและเพศ พ.ศ. 2556	47
ตาราง 32 จำนวนผู้ป่วยมะเร็งเรื้องตับและท่อน้ำดีรายใหม่ จำแนกตามภาคและเพศ พ.ศ. 2556	48
ตาราง 33 จำนวนผู้ป่วยมะเร็งเรื้องตับและท่อน้ำดีรายใหม่ จำแนกตามเกรดและเพศ พ.ศ. 2556	50
ตาราง 34 จำนวนผู้ป่วยมะเร็งเรื้องตับและท่อน้ำดีรายใหม่ จำแนกตามรูปแบบการรักษาและเพศ พ.ศ. 2556	50
ตาราง 35 จำนวนผู้ป่วยมะเร็งเรื้องริมฝีปากและช่องปากรายใหม่ จำแนกตามภาคและเพศ พ.ศ. 2556	51
ตาราง 36 จำนวนผู้ป่วยมะเร็งเรื้องริมฝีปากและช่องปากรายใหม่ จำแนกตามรูปแบบการรักษาและเพศ พ.ศ. 2556	52
ตาราง 37 จำนวนผู้ป่วยมะเร็งเรื้องหลอดอาหารรายใหม่ จำแนกตามภาคและเพศ พ.ศ. 2556	53
ตาราง 38 จำนวนผู้ป่วยมะเร็งเรื้องหลอดอาหารรายใหม่ จำแนกตามเกรดและเพศ พ.ศ. 2556	54
ตาราง 39 จำนวนผู้ป่วยมะเร็งเรื้องหลอดอาหารรายใหม่ จำแนกตามรูปแบบการรักษาและเพศ พ.ศ. 2556	54
ตาราง 40 จำนวนผู้ป่วยมะเร็งเรื้องต่อมน้ำเหลืองชนิดไม่ใช่ออดจิกินรายใหม่ จำแนกตามภาคและเพศ พ.ศ. 2556	55
ตาราง 41 จำนวนผู้ป่วยมะเร็งเรื้องต่อมน้ำเหลืองชนิดไม่ใช่ออดจิกินรายใหม่ จำแนกตามเกรดและเพศ พ.ศ. 2556	56
ตาราง 42 จำนวนผู้ป่วยมะเร็งเรื้องต่อมน้ำเหลืองชนิดไม่ใช่ออดจิกินรายใหม่ จำแนกตามรูปแบบการรักษาและเพศ พ.ศ. 2556	56
ตาราง 43 จำนวนผู้ป่วยมะเร็งเรื้องมดลูกรายใหม่ จำแนกตามภาคและเพศ พ.ศ. 2556	57
ตาราง 44 จำนวนผู้ป่วยมะเร็งเรื้องมดลูกรายใหม่ จำแนกตามเกรดและเพศ พ.ศ. 2556	58
ตาราง 45 จำนวนผู้ป่วยมะเร็งเรื้องมดลูกรายใหม่ จำแนกตามรูปแบบการรักษาและเพศ พ.ศ. 2556	58
ตาราง 46 จำนวนผู้ป่วยมะเร็งเรื้องโพรงหลังจมูกรายใหม่ จำแนกตามภาคและเพศ พ.ศ. 2556	59
ตาราง 47 จำนวนผู้ป่วยมะเร็งเรื้องโพรงหลังจมูกรายใหม่ จำแนกตามเกรดและเพศ พ.ศ. 2556	60
ตาราง 48 จำนวนผู้ป่วยมะเร็งเรื้องโพรงหลังจมูกรายใหม่ จำแนกตามรูปแบบการรักษาและเพศ พ.ศ. 2556	60

## List of Tables

	Page
Table 1	Number of all new patients: 2013 ..... 1
Table 2	Number of all new patients: 2004 – 2013 ..... 1
Table 3	The leading site of new cancer patient by sex: 2013 ..... 2
Table 4	The leading site of new cancer patient in male: 2013 ..... 3
Table 5	The leading site of new cancer patient in female: 2013 ..... 3
Table 6	Number of new cancer patient by age group and sex: 2013 ..... 4
Table 7	Number of new cancer patient by age group and site in male: 2013 ..... 5
Table 8	Number of new cancer patient by age group and site in female: 2013 ..... 6
Table 9	The leading site of new cancer patient by region and sex: 2013 ..... 8
Table 10	Number of new cancer patient by region and sex: 2013 ..... 10
Table 11	Number of new cancer patient by diagnosis and sex: 2013 ..... 12
Table 12	Number of new cancer patient by morphology and sex: 2013 ..... 13
Table 13	Number of new cancer patient by grade and sex: 2013 ..... 27
Table 14	Number of new cancer patient by metastasis and sex: 2013 ..... 28
Table 15	Number of new cancer patient by treatment and sex: 2013 ..... 28
Table 16	Number of new cancer patient by extent and sex: 2013 ..... 29
Table 17	Number of new cancer patient by stage and age group: 2013 ..... 29
Table 18	Number of new cancer patient by stage and sex: 2013 ..... 30
Table 19	Number of new breast cancer patient by region and sex: 2013 ..... 35
Table 20	Number of new breast cancer patient by grade and sex: 2013 ..... 37
Table 21	Number of new breast cancer patient by treatment and sex: 2013 ..... 37
Table 22	The leading site of new cancer patient by metastasis: 2013 ..... 38
Table 23	Number of new trachea, bronchus & lung cancer patient by region and sex: 2013 ..... 39
Table 24	Number of new trachea, bronchus & lung cancer patient by grade and sex: 2013 ..... 41
Table 25	Number of new trachea, bronchus & lung cancer patient by treatment and sex: 2013 ..... 41
Table 26	Number of new colon & rectum cancer patient by region and sex: 2013 ..... 42

## List of Tables (cont'd)

	Page
<b>Table 27</b> Number of new colon & rectum cancer patient by grade and sex: 2013	43
<b>Table 28</b> Number of new colon & rectum cancer patient by treatment and sex: 2013	44
<b>Table 29</b> Number of new cervix uteri cancer patient by region and sex: 2013	45
<b>Table 30</b> Number of new cervix uteri cancer patient by grade and sex: 2013	47
<b>Table 31</b> Number of new cervix uteri cancer patient by treatment and sex: 2013	47
<b>Table 32</b> Number of new liver & intrahepatic bile ducts cancer patient by region and sex: 2013	48
<b>Table 33</b> Number of new liver & intrahepatic bile ducts cancer patient by grade and sex: 2013	50
<b>Table 34</b> Number of new liver & intrahepatic bile ducts cancer patient by treatment and sex: 2013	50
<b>Table 35</b> Number of new lip & oral cavity cancer patient by region and sex: 2013	51
<b>Table 36</b> Number of new lip & oral cavity cancer patient by treatment and sex: 2013	52
<b>Table 37</b> Number of new esophagus cancer patient by region and sex: 2013	53
<b>Table 38</b> Number of new esophagus cancer patient by grade and sex: 2013	54
<b>Table 39</b> Number of new esophagus cancer patient by treatment and sex: 2013	54
<b>Table 40</b> Number of new non-Hodgkin's lymphoma patient by region and sex: 2013	55
<b>Table 41</b> Number of new non-Hodgkin's lymphoma patient by grade and sex: 2013	56
<b>Table 42</b> Number of new non-Hodgkin's lymphoma patient by treatment and sex: 2013	56
<b>Table 43</b> Number of new corpus uteri cancer patient by region and sex: 2013	57
<b>Table 44</b> Number of new corpus uteri cancer patient by grade and sex: 2013	58
<b>Table 45</b> Number of new corpus uteri cancer patient by treatment and sex: 2013	58
<b>Table 46</b> Number of new nasopharynx cancer patient by region and sex: 2013	59
<b>Table 47</b> Number of new nasopharynx cancer patient by grade and sex: 2013	60
<b>Table 48</b> Number of new nasopharynx cancer patient by treatment and sex: 2013	60

## การแบ่งเขตภาค

การแบ่งเขตรายงานข้อมูลเป็นรายภาคในเอกสารเล่มนี้ เป็นการแบ่งภาคประเทศไทย ตามแผนพัฒนาเศรษฐกิจและสังคมแห่งชาติ ดังนี้

**กรุงเทพมหานครและปริมณฑล 6 จังหวัด** ได้แก่ กรุงเทพมหานคร สมุทรปราการ นนทบุรี ปทุมธานี นครปฐม และสมุทรสาคร

**ภาคกลางส่วนกลาง 6 จังหวัด** ได้แก่ จังหวัดพระนครศรีอยุธยา อ่างทอง ลพบุรี สิงห์บุรี ชัยนาท และสระบุรี

**ภาคตะวันออก 8 จังหวัด** ได้แก่ จังหวัดชลบุรี ระยอง จันทบุรี ตราด ฉะเชิงเทรา ปราจีนบุรี นครนายก และสระแก้ว

**ภาคตะวันตก 6 จังหวัด** ได้แก่ จังหวัดราชบุรี กาญจนบุรี สุพรรณบุรี สมุทรสงคราม เพชรบุรี และ ประจวบคีรีขันธ์

**ภาคเหนือ 17 จังหวัด** ได้แก่ จังหวัดเชียงใหม่ ลำพูน ลำปาง อุตรดิตถ์ แพร่ น่าน พะเยา เชียงราย แม่ฮ่องสอน นครสวรรค์ อุทัยธานี กำแพงเพชร ตาก สุโขทัย พิษณุโลก พิจิตร และ เพชรบูรณ์

**ภาคตะวันออกเฉียงเหนือ 20 จังหวัด** ได้แก่ จังหวัดนครราชสีมา บุรีรัมย์ สุรินทร์ ศรีสะเกษ อุบลราชธานี ยโสธร ชัยภูมิ อำนาจเจริญ หนองบัวลำภู ขอนแก่น อุดรธานี เลย หนองคาย มหาสารคาม ร้อยเอ็ด กาฬสินธุ์ สกลนคร นครพนม มุกดาหาร และบึงกาฬ

**ภาคใต้ 14 จังหวัด** ได้แก่ จังหวัดนครศรีธรรมราช กระบี่ พังงา ภูเก็ต สุราษฎร์ธานี ระนอง ชุมพร สงขลา สตูล ตรัง พัทลุง ปัตตานี ยะลา และนราธิวาส

## Regional Specified

Most of the data presented in this report are based on regional specified according to National Economic and Social Development Plan:

**Bangkok and Vicinities (6 Provinces)** : Bangkok, Samut Prakan, Nonthaburi, Pathum Thani, Nakhon Pathom and Samut Sakhon.

**Sub-central Region (6 Provinces)** : Phra Nakhon Si Ayutthaya, Ang Thong, Lop Buri, Sing Buri, Chai Nat and Saraburi.

**Eastern Region (8 Provinces)** : Chon Buri, Rayong, Chanthaburi, Trat, Chachoengsao, Prachin Buri, Nakhon Nayok and Sa Kaeo.

**Western Region (6 Provinces)** : Ratchaburi, Kanchanaburi, Suphan Buri, Samut Songkhram, Phetchaburi and Prachuap Khiri Khan.

**Northern Region (17 Provinces)** : Chiang Mai, Lamphun, Lampang, Uttaradit, Phrae, Nan, Phayao, Chiang Rai, Mae Hong Son, Nakhon Sawan, Uthai Thani, Kamphaeng Phet, Tak, Sukhothai, Phitsanulok, Phichit and Phetchabun.

**Northeastern Region (20 Provinces)** : Nakhon Ratchasima, Buri Ram, Surin, Si Sa Ket, Ubon Ratchathani, Yasothon, Chaiyaphum, Amnat Charoen, Nong Bua Lam Phu, Khon Kaen, Udon Thani, Loei, Nong Khai, Maha SaraKham, Roi Et, Kalasin, Sakon Nakhon, Nakhon Phanom, Mukdahan and Bueng Kan.

**Southern Region (14 Provinces)** : Nakhon Si Thammarat, Krabi, Phang-nga, Phuket, Surat Thani, Ranong, Chumphon, Songkhla, Satun, Trang, Phatthalung, Pattani, Yala and Narathiwat.

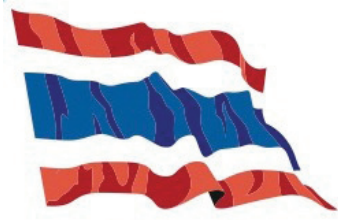

## แผนที่ประเทศไทย

### กทม. และปริมณฑล (6 จังหวัด)

1. กรุงเทพมหานคร
2. สมุทรปราการ
3. นนทบุรี
4. ปทุมธานี
5. นครปฐม
6. สมุทรสาคร

### ภาคกลางส่วนกลาง (6 จังหวัด)

7. พระนครศรีอยุธยา
8. อ่างทอง
9. ลพบุรี
10. สิงห์บุรี
11. ชัยนาท
12. สระบุรี

### ภาคตะวันออก (8 จังหวัด)

13. ชลบุรี
14. ระยอง
15. จันทบุรี
16. ตราด
17. ฉะเชิงเทรา
18. ปราจีนบุรี
19. นครนายก
20. สระแก้ว

### ภาคตะวันตก (6 จังหวัด)

21. ราชบุรี
22. กาญจนบุรี
23. สุพรรณบุรี
24. สมุทรสงคราม
25. เพชรบุรี
26. ประจวบคีรีขันธ์

### ภาคเหนือ (17 จังหวัด)

27. เชียงใหม่
28. ลำพูน
29. ลำปาง
30. อุตรดิตถ์
31. แพร่
32. น่าน
33. พะเยา
34. เชียงราย
35. แม่ฮ่องสอน
36. นครสวรรค์
37. อุทัยธานี
38. กำแพงเพชร
39. ตาก
40. สุโขทัย
41. พิษณุโลก
42. พิจิตร
43. เพชรบูรณ์

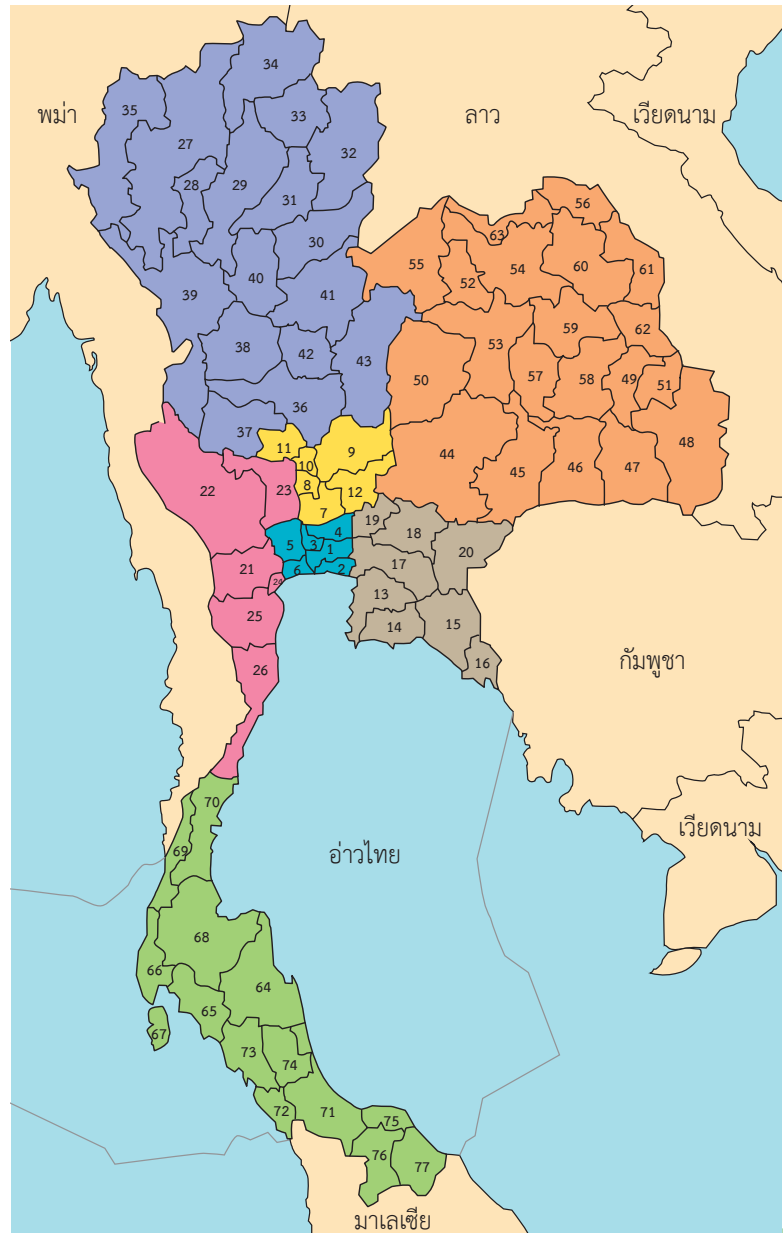

### ภาคตะวันออกเฉียงเหนือ (20 จังหวัด)

44. นครราชสีมา
45. บุรีรัมย์
46. สุรินทร์
47. ศรีสะเกษ
48. อุบลราชธานี
49. ยโสธร
50. ชัยภูมิ
51. อำนาจเจริญ
52. หนองบัวลำภู
53. ขอนแก่น
54. อุดรธานี
55. เลย
56. หนองคาย
57. มหาสารคาม
58. ร้อยเอ็ด
59. กาฬสินธุ์
60. สกลนคร
61. นครพนม
62. มุกดาหาร
63. บึงกาฬ

### ภาคใต้ (14 จังหวัด)

64. นครศรีธรรมราช
65. กระบี่
66. พังงา
67. ภูเก็ต
68. สุราษฎร์ธานี
69. ระนอง
70. ชุมพร
71. สงขลา
72. สตูล
73. ตรัง
74. พัทลุง
75. ปัตตานี
76. ยะลา
77. นราธิวาส

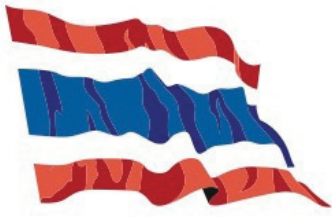

## THAILAND MAP

### Bangkok Metropolitan Area ; Greater Bangkok

1. Bangkok
2. Samut Prakan
3. Nonthaburi
4. Pathum Thani
5. Nakhon Pathom
6. Samut Sakhon

### Sub-central Region (6 Provinces)

7. Phra Nakhon Si Ayutthaya
8. Ang Thong
9. Lop Buri
10. Sing Buri
11. Chai Nat
12. Saraburi

### Eastern Region (8 Provinces)

13. Chon Buri
14. Rayong
15. Chanthaburi
16. Trat
17. Chachoengsao
18. Prachin Buri
19. Nakhon Nayok
20. Sa Kaeo

### Western Region (6 Provinces)

21. Ratchaburi
22. Kanchanaburi
23. Suphan Buri
24. Samut Songkhram
25. Phetchaburi
26. Prachuap Khiri Khan

### Northern Region (17 Provinces)

27. Chiang Mai
28. Lamphun
29. Lampang
30. Uttaradit
31. Phrae
32. Nan
33. Phayao
34. Chiang Rai
35. Mae Hong Son
36. Nakhon Sawan
37. Uthai Thani
38. Kamphaeng Phet
39. Tak
40. Sukhothai
41. Phitsanulok
42. Phichit
43. Phetchabun

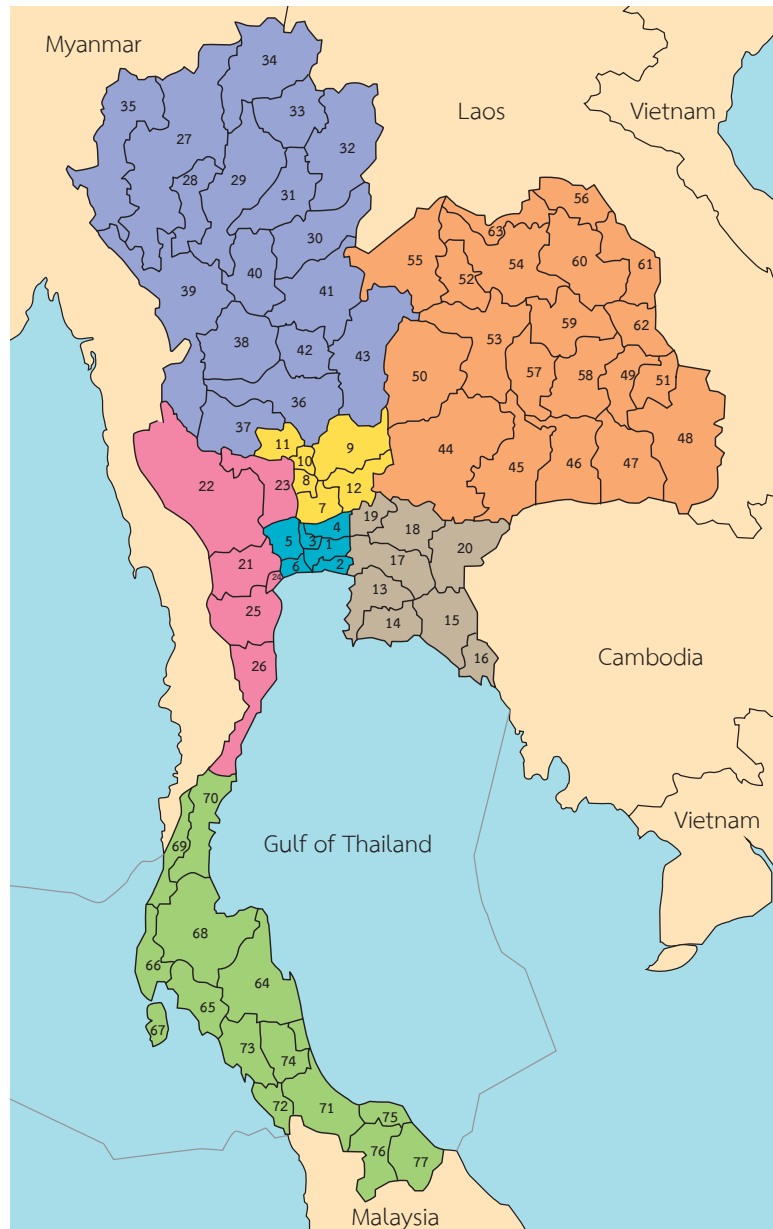

### Northeastern Region (20 Provinces)

44. Nakhon Ratchasima
45. Buri Ram
46. Surin
47. Si Sa Ket
48. Ubon Raichathani
49. Yasothorn
50. Chaiyaphum
51. Amnat Charoen
52. Nong Bua Lam Phu
53. Khon Kaen
54. Udon Thani
55. Loei
56. Nong Khai
57. Maha Sarakham
58. Roi Et
59. Kalasin
60. Sakon Nakhon
61. Nakhon Phanom
62. Mukdahan
63. Bueng Kan

### Southern Region (14 Provinces)

64. Nakhon Si Thammarat
65. Krabi
66. Phang-nga
67. Phuket
68. Surat Thani
69. Ranong
70. Chumphon
71. Songkhla
72. Satun
73. Trang
74. Phatthalung
75. Pattani
76. Yala
77. Narathiwat

# กายวิภาคร่างกายมนุษย์

## Anatomy of the Human Body

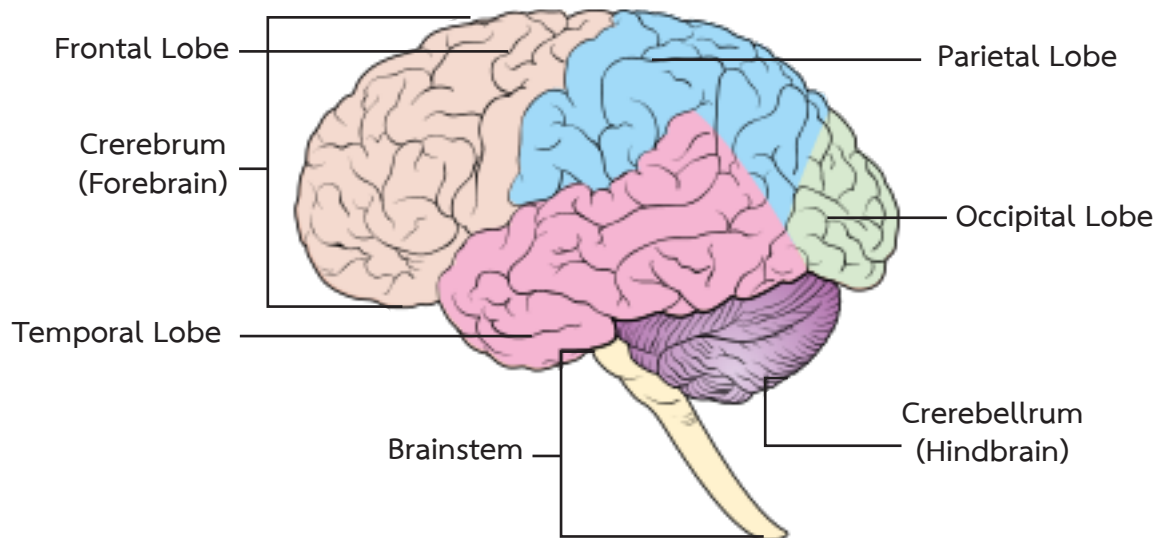

Brain

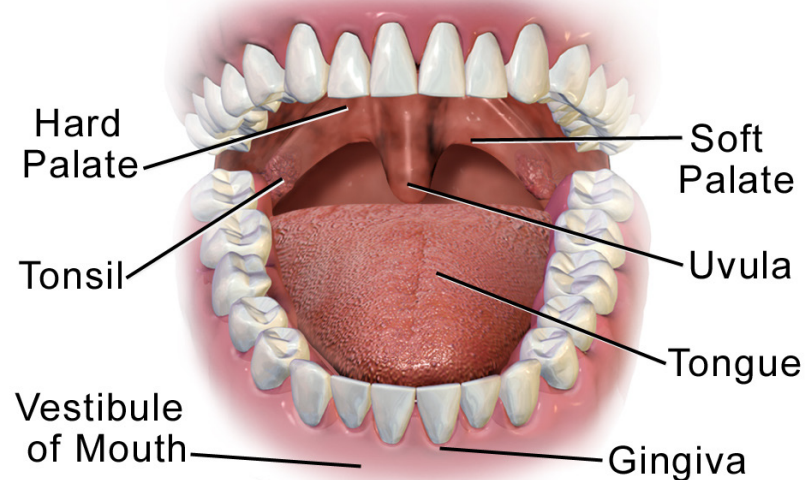

Mouth

# กายวิภาคร่างกายมนุษย์

## Anatomy of the Human Body

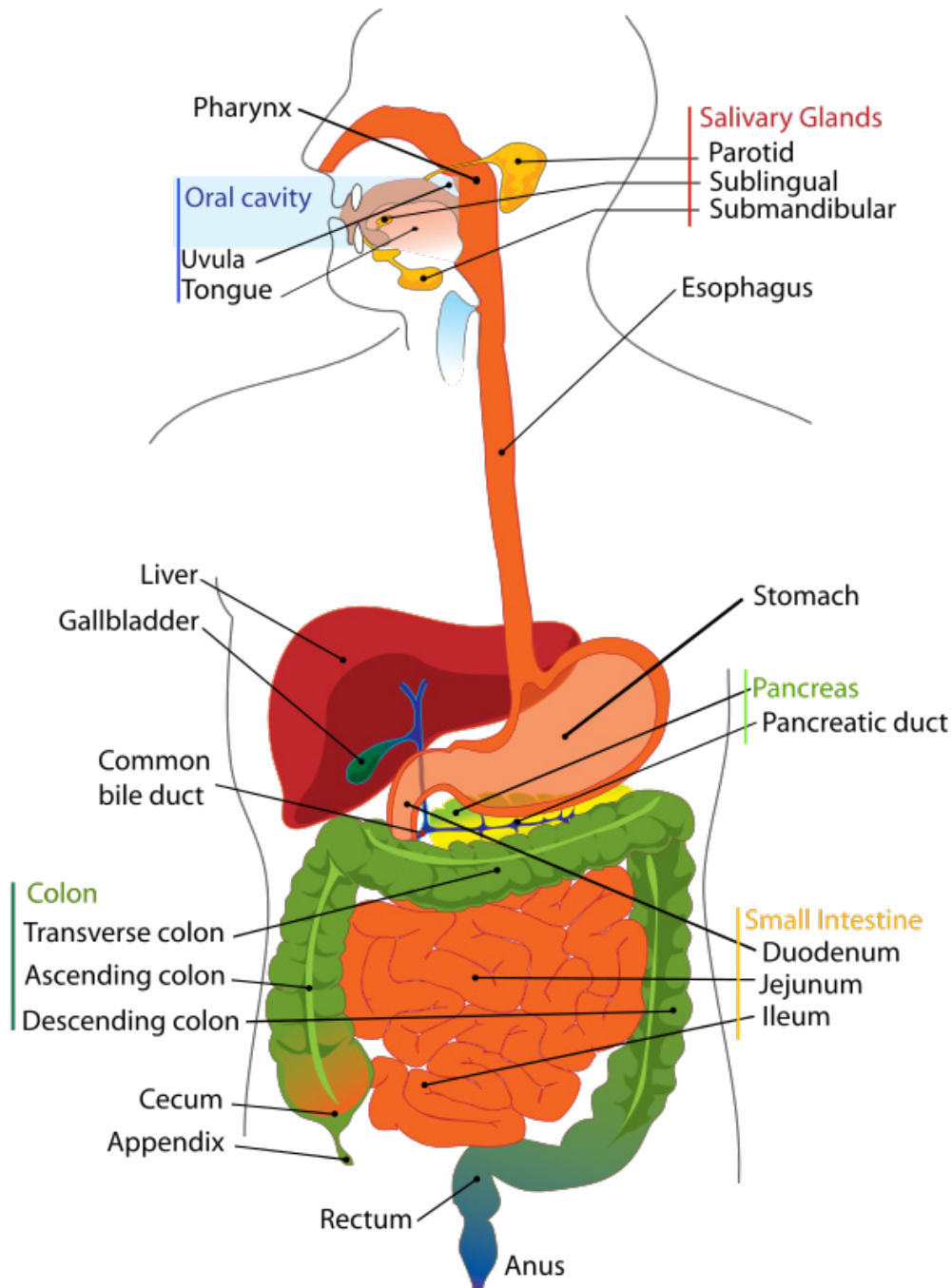

Digestive System Diagram

# กายวิภาคร่างกายมนุษย์

## Anatomy of the Human Body

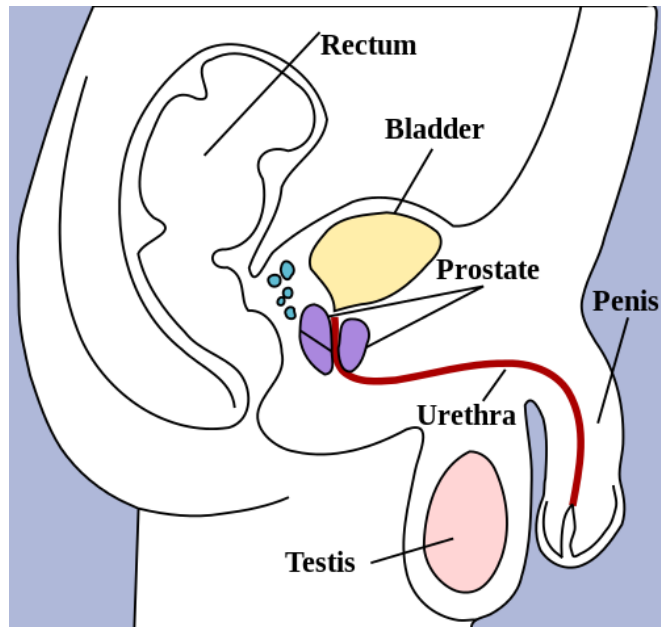

The Male Reproductive System

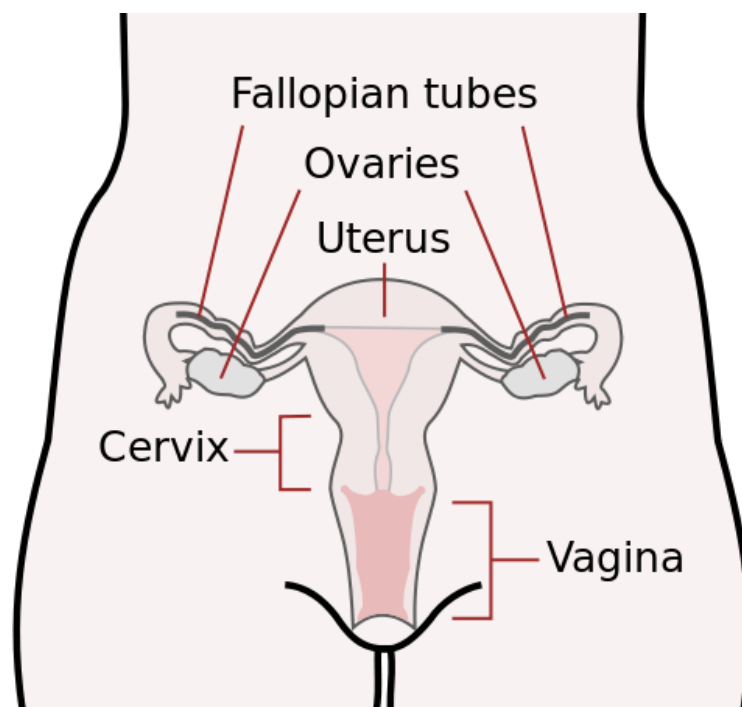

The Female Reproductive System

# ขั้นตอนการจัดทำทะเบียนมะเร็งระดับโรงพยาบาล สถาบันมะเร็งแห่งชาติ

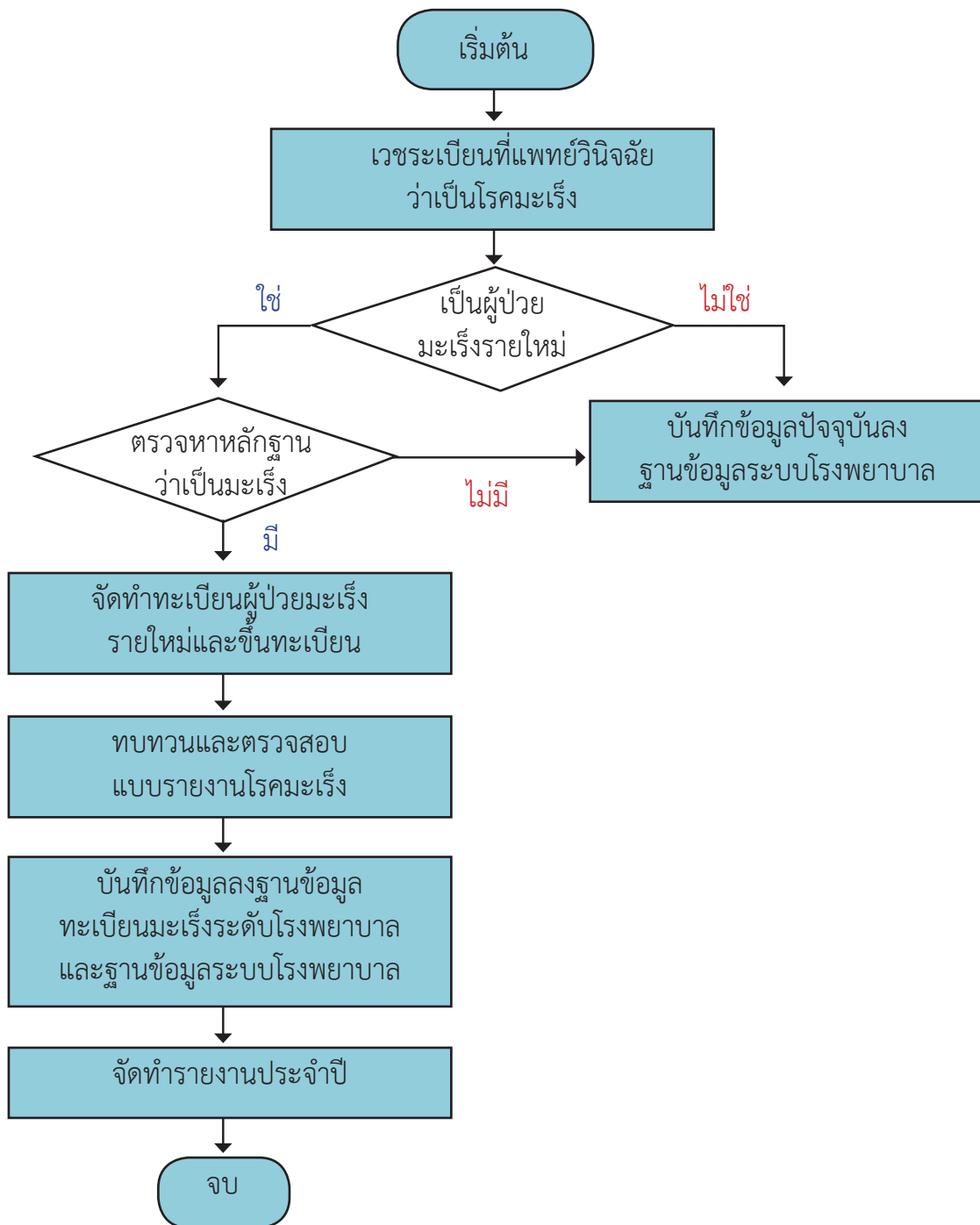

ตาราง 1 จำนวนผู้ป่วยรายใหม่ที่มาใช้บริการ พ.ศ. 2556  
Table 1 Number of all new patients: 2013

ประเภทผู้ป่วย ( Type of patient )	จำนวน (No.)	%
จำนวนผู้ป่วยรายใหม่ที่มาใช้บริการ ( All new patients )	21,721	100
จำนวนผู้ป่วยโรคมะเร็งรายใหม่ที่มาใช้บริการ ( All new cancer patients )	3,925	18.07

ตาราง 2 จำนวนผู้ป่วยรายใหม่ที่มาใช้บริการ พ.ศ. 2547 – 2556  
Table 2 Number of all new patients : 2004 – 2013

Year	ผู้ป่วยใหม่	ผู้ป่วยมะเร็ง	%	Male		Female	
	New Patient	New Case	Case	No.	%	No.	%
2547 (2004)	34,455	3,674	10.66	1,308	3.80	2,366	6.87
2548 (2005)	26,558	2,925	11.01	1,027	3.87	1,899	7.15
2549 (2006)	30,853	3,089	10.01	1,129	3.66	1,960	6.35
2550 (2007)	31,217	3,167	10.15	1,219	3.90	1,948	6.24
2551 (2008)	34,633	2,949	8.52	1,114	3.22	1,835	5.30
2552 (2009)	29,891	3,314	11.09	1,244	4.16	2,070	6.93
2553 (2010)	25,476	3,136	12.31	1,189	4.67	1,947	7.64
2554 (2011)	24,564	3,341	13.60	1,329	5.41	2,012	8.19
2555 (2012)	22,049	3,917	17.77	1,554	7.05	2,363	10.72
2556 (2013)	21,721	3,925	18.07	1,573	7.24	2,352	10.83

แผนภูมิ 1 แนวโน้มจำนวนผู้ป่วยรายใหม่ที่มาใช้บริการ พ.ศ. 2542 – 2556  
Figure 1 Trend of number of all new patients: 1999 – 2013

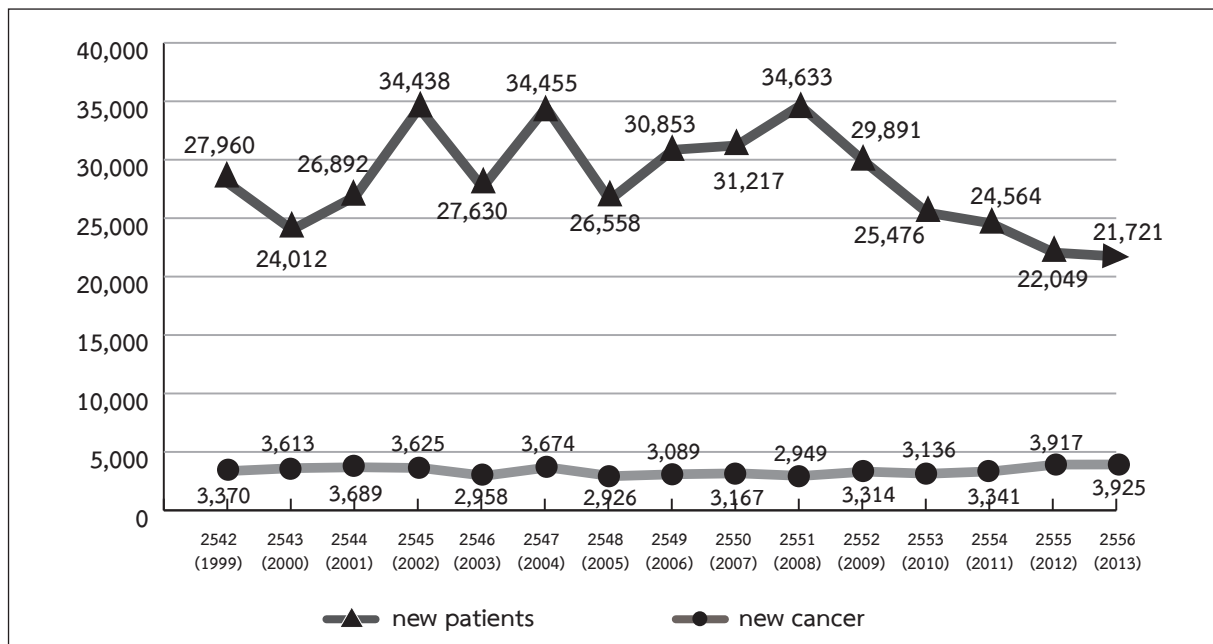

หมายเหตุ ตั้งแต่ พ.ศ. 2553 จำนวนผู้ป่วยรายใหม่ที่มาใช้บริการ คือ จำนวนผู้ป่วยรายใหม่ที่มาใช้บริการจริง เท่านั้น

แผนภูมิ 2 แนวโน้มจำนวนผู้ป่วยมะเร็งรายใหม่ที่มาใช้บริการ จำแนกตามเพศ พ.ศ. 2542 – 2556  
 Figure 2 Trend of number of all new cancer patients by sex: 1999 – 2013

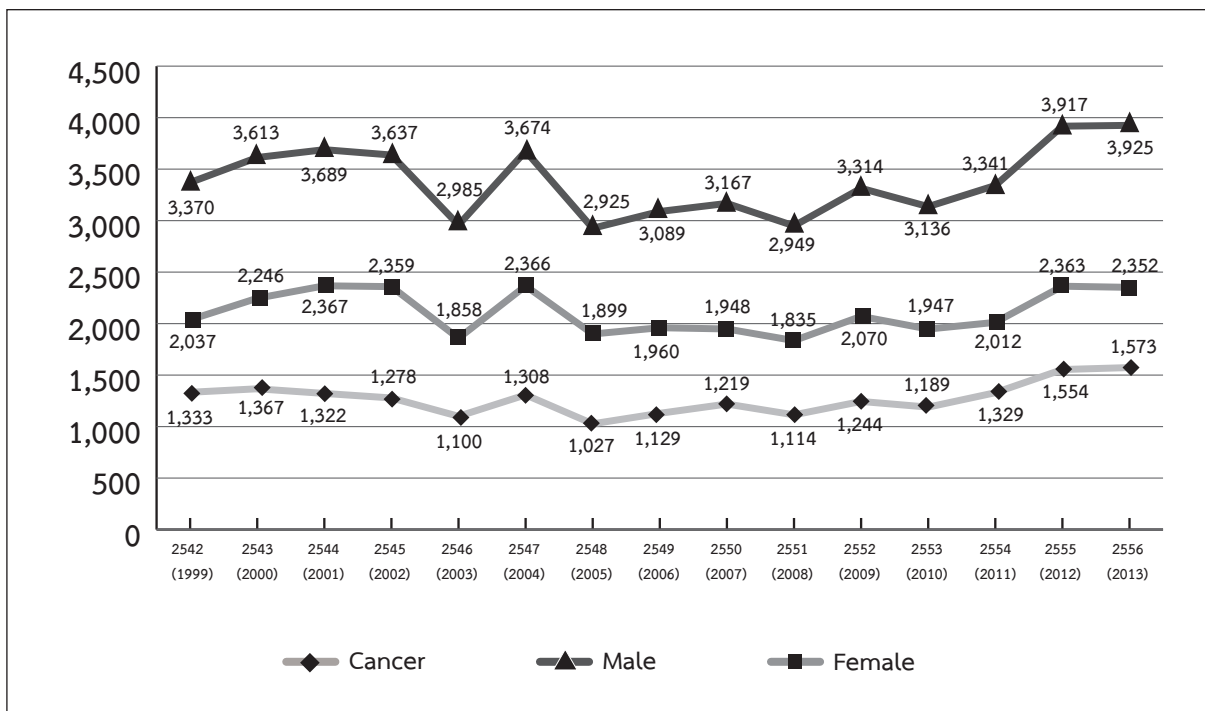

ตาราง 3 จำนวนผู้ป่วยมะเร็งรายใหม่ 15 อันดับแรก จำแนกตามเพศ พ.ศ. 2556  
 Table 3 The leading site of new cancer patient by sex: 2013

Ordinal	Site	Male		Female		Total	
		No.	%	No.	%	No.	%
1.	Breast	2	0.05	924	23.54	926	23.59
2.	Trachea, Bronchus & Lung	290	7.39	160	4.08	450	11.46
3.	Colon & Rectum	215	5.48	174	4.43	389	9.91
4.	Cervix uteri	0	0	356	9.07	356	9.07
5.	Liver & Intrahepatic bile ducts	245	6.24	78	1.99	323	8.23
6.	Lip & Oral cavity	80	2.04	59	1.50	139	3.54
7.	Esophagus	90	2.29	14	0.36	104	2.65
8.	Non-Hodgkin's lymphoma	51	1.30	50	1.27	101	2.57
9.	Corpus uteri	0	0	90	2.29	90	2.29
10.	Nasopharynx	64	1.63	24	0.61	88	2.24
11.	Oropharynx	73	1.86	8	0.20	81	2.06
12.	Thyroid gland	17	0.43	61	1.55	78	1.99
13.	Prostate gland	78	1.99	0	0	78	1.99
14.	Stomach	38	0.97	37	0.94	75	1.91
15.	Ovary	0	0	73	1.86	73	1.86

ตาราง 4 จำนวนผู้ป่วยมะเร็งร้ายใหม่ 15 อันดับแรกในเพศชาย พ.ศ. 2556

Table 4 The leading site of new cancer patient in male: 2013

Ordinal	Site	No.	%
1.	Trachea, Bronchus & Lung	290	18.44
2.	Liver & Intrahepatic bile ducts	245	15.58
3.	Colon & Rectum	215	13.67
4.	Esophagus	90	5.72
5.	Lip & Oral cavity	80	5.09
6.	Prostate gland	78	4.96
7.	Oropharynx	73	4.64
8.	Nasopharynx	64	4.07
9.	Non-Hodgkin's lymphoma	51	3.24
10.	Stomach	38	2.42
11.	Larynx	37	2.35
12.	Mesothelial & Soft tissue	36	2.29
13.	Hypopharynx	32	2.03
14.	Without specification other	27	1.72
15.	Other male genital organs	26	1.65

ตาราง 5 จำนวนผู้ป่วยมะเร็งร้ายใหม่ 15 อันดับแรกในเพศหญิง พ.ศ. 2556

Table 5 The leading site of new cancer patient in female: 2013

Ordinal	Site	No.	%
1.	Breast	924	39.29
2.	Cervix uteri	356	15.14
3.	Colon & Rectum	174	7.40
4.	Trachea, Bronchus & Lung	160	6.80
5.	Corpus uteri	90	3.83
6.	Liver & Intrahepatic bile ducts	78	3.32
7.	Ovary	73	3.10
8.	Thyroid gland	61	2.59
9.	Lip & Oral cavity	59	2.51
10.	Non-Hodgkin's lymphoma	50	2.13
11.	Skin	45	1.91
12.	Stomach	37	1.57
13.	Mesothelial & Soft tissue	31	1.32
14.	Brain	25	1.06
15.	Nasopharynx	24	1.02

ตาราง 6 จำนวนผู้ป่วยมะเร็งร้ายใหม่ จำแนกตามกลุ่มอายุและเพศ พ.ศ. 2556  
 Table 6 Number of new cancer patient by age group and sex: 2013

Age Group	Male		Female		Total	
	No.	%	No.	%	No.	%
0 - 4	4	0.10	8	0.20	12	0.31
5 - 9	6	0.15	2	0.05	8	0.20
10 - 14	10	0.25	1	0.03	11	0.28
15 - 19	5	0.13	6	0.15	11	0.28
20 - 24	5	0.13	25	0.64	30	0.76
25 - 29	16	0.41	35	0.89	51	1.30
30 - 34	22	0.56	70	1.78	92	2.34
35 - 39	62	1.58	158	4.03	220	5.61
40 - 44	118	3.01	242	6.17	360	9.17
45 - 49	152	3.87	346	8.82	498	12.69
50 - 54	218	5.55	350	8.92	568	14.47
55 - 59	231	5.89	332	8.46	563	14.34
60 - 64	244	6.22	288	7.34	532	13.55
65 - 69	172	4.38	175	4.46	347	8.84
70 - 74	163	4.15	144	3.67	307	7.82
75+	145	3.69	170	4.33	315	8.03
<b>Total</b>	<b>1,573</b>	<b>40.08</b>	<b>2,352</b>	<b>59.92</b>	<b>3,925</b>	<b>100</b>

แผนภูมิ 3 จำนวนผู้ป่วยมะเร็งร้ายใหม่ จำแนกตามช่วงอายุ พ.ศ. 2556  
 Figure 3 Number of new cancer patient by age group: 2013

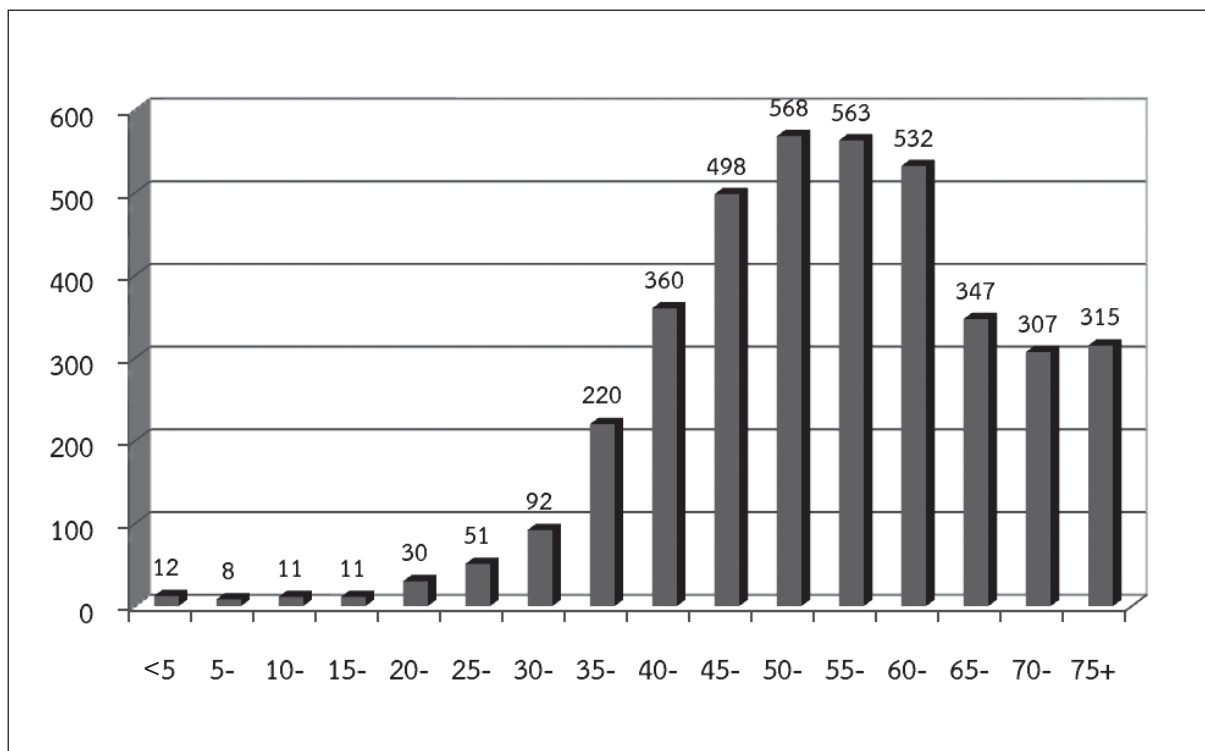

ตาราง 7 จำนวนผู้ป่วยมะเร็งร้ายใหม่ จำแนกตามกลุ่มอายุและตำแหน่งอวัยวะในเพศชาย พ.ศ. 2556  
Table 7 Number of new cancer patient by age group and site in male: 2013

ICD-10	Site	<5	5-	10-	15-	20-	25-	30-	35-	40-	45-	50-	55-	60-	65-	70-	75+	Total
C00, C02-C06	Lip & Oral cavity	0	0	0	0	0	0	2	1	6	10	10	20	10	3	6	12	80
C07-C08	Major salivary gland	0	0	0	0	1	0	0	2	0	0	1	1	0	0	0	0	5
C09-C10	Oropharynx	0	0	0	0	0	0	0	3	7	4	11	11	9	13	7	8	73
C11	Nasopharynx	0	0	0	1	0	3	2	6	8	13	6	14	6	2	0	3	64
C12-C13	Hypopharynx	0	0	0	0	0	0	0	0	2	6	4	5	7	6	2	0	32
C15	Esophagus	0	0	0	0	0	0	1	1	0	9	19	20	23	4	8	5	90
C16	Stomach	0	0	0	0	0	0	0	2	3	3	8	1	10	3	4	4	38
C17	Small intestine	0	0	0	0	0	0	0	0	1	1	0	0	0	1	0	0	3
C18-C20	Colon & Rectum	0	0	0	0	0	1	2	5	12	25	31	30	37	23	27	22	215
C21	Anus	0	0	0	0	0	0	0	0	0	0	0	0	0	0	0	1	1
C22	Liver & bile ducts	0	0	0	0	0	2	4	11	27	20	45	40	40	26	20	10	245
C23-C24	Gall bladder & Biliary tract	0	0	0	0	0	0	0	0	1	2	1	2	4	2	1	2	15
C25	Pancreas	0	0	0	0	0	0	0	0	2	1	5	2	4	3	2	1	20
C30-C31	Nasal cavity & Sinuses	0	0	0	0	0	0	1	0	4	0	2	1	0	2	2	1	13
C32	Larynx	0	0	0	0	0	0	0	3	1	1	5	5	8	6	5	3	37
C33-C34	Lung	0	0	0	0	0	0	3	8	16	31	43	41	40	39	37	32	290
C37-C39	Intrathoracic organ	0	0	0	0	0	0	0	0	0	1	1	1	0	0	0	0	3
C40-C41	Bone & Articular cartilage	0	0	0	0	0	0	0	1	0	0	0	0	1	0	0	0	2
C43-C44	Skin	0	0	0	0	0	1	0	1	1	1	4	4	2	5	1	5	25
C45-C49	Mesothelial & Soft tissue	0	2	2	1	1	3	1	3	4	4	2	6	2	1	0	4	36
C50	Breast	0	0	0	0	0	0	0	0	0	0	0	1	1	0	0	0	2
C60, C62-C63	Other male genital organs	0	0	0	0	1	2	2	2	2	3	4	4	2	1	2	1	26
C61	Prostate gland	0	0	0	0	0	0	0	0	0	0	1	5	16	19	23	14	78
C64	Kidney	1	0	0	0	0	0	0	1	2	0	0	2	3	2	0	0	11
C65-C66	Urinary tract	0	0	0	0	0	0	0	0	0	0	1	0	0	0	2	0	3
C67	Bladder	0	0	0	0	0	0	0	0	0	1	2	4	3	2	7	2	21
C69-C70	Eye & Meninges	1	0	0	0	0	0	0	0	0	0	0	0	0	0	0	0	1
C71	Brain	1	1	2	1	0	0	2	3	3	3	1	1	0	1	2	1	22
C73	Thyroid gland	0	0	0	0	0	1	0	2	5	3	0	1	2	1	0	2	17
C80	Without specification	0	0	0	0	1	1	1	3	2	2	5	1	5	0	3	3	27
C81	Hodgkin's disease	0	0	2	1	1	1	0	1	1	0	0	0	0	0	0	0	7
C82-C86	Non-Hodgkin's lymphoma	0	1	1	1	0	0	0	2	6	6	3	6	7	7	2	9	51
C90	Multiple myeloma & Plasma cell	0	0	0	0	0	0	0	0	1	0	1	0	1	0	0	0	3
C91-C95	Leukaemia	1	2	3	0	0	1	1	1	0	0	2	1	1	0	0	0	13
	Other	0	0	0	0	0	0	0	0	1	2	0	1	0	0	0	0	4
	<b>Total</b>	<b>4</b>	<b>6</b>	<b>10</b>	<b>5</b>	<b>5</b>	<b>16</b>	<b>22</b>	<b>62</b>	<b>118</b>	<b>152</b>	<b>218</b>	<b>231</b>	<b>244</b>	<b>172</b>	<b>163</b>	<b>145</b>	<b>1,573</b>

ตาราง 8 จำนวนผู้ป่วยมะเร็งรายใหม่ จำแนกตามกลุ่มอายุและตำแหน่งอวัยวะในเพศหญิง พ.ศ. 2556  
 Table 8 Number of new cancer patient by age group and site in female: 2013

ICD-10	Site	<5	5-	10-	15-	20-	25-	30-	35-	40-	45-	50-	55-	60-	65-	70-	75+	Total
C00, C02-C06	Lip & Oral cavity	0	0	0	0	0	0	2	2	2	2	4	8	13	6	8	12	59
C07-C08	Major salivary gland	0	0	0	0	1	1	1	0	0	1	1	3	0	0	2	1	11
C09-C10	Oropharynx	0	0	0	0	0	0	2	0	0	0	0	3	1	2	0	0	8
C11	Nasopharynx	0	0	0	0	1	0	1	2	3	7	4	1	3	1	1	0	24
C12-C13	Hypopharynx	0	0	0	0	0	0	0	0	1	0	0	0	0	0	1	0	2
C15	Esophagus	0	0	0	0	0	0	0	0	1	3	2	2	2	1	1	2	14
C16	Stomach	0	0	0	0	0	2	2	0	4	5	6	3	6	5	2	2	37
C17	Small intestine	0	0	0	0	0	0	0	0	0	0	2	0	2	0	0	0	4
C18-C20	Colon Rectum	0	0	0	0	1	0	4	7	9	15	20	31	28	23	14	22	174
C21	Anus	0	0	0	0	0	0	0	0	0	0	2	1	0	1	0	1	5
C22	Liver & bile ducts	0	0	0	0	0	1	0	3	3	13	12	11	9	8	9	9	78
C23-C24	Gall bladder & Biliary tract	0	0	0	0	0	0	0	1	0	0	2	3	1	1	0	2	10
C25	Pancreas	0	0	0	0	0	0	0	1	1	2	3	2	3	5	1	5	23
C30-C31	Nasal cavity & Sinuses	0	0	0	0	0	0	1	2	2	0	2	0	0	1	1	0	9
C33-C34	Lung	0	0	0	0	1	1	2	5	13	15	16	24	28	15	16	24	160
C40-C41	Bone & Articular cartilage	0	0	0	0	0	0	0	0	0	0	1	0	0	0	0	0	1
C43-C44	Skin	0	0	0	0	1	0	2	0	4	1	2	3	2	10	7	13	45
C45-C49	Mesothelial & Soft tissue	0	0	0	0	2	2	3	2	3	6	2	4	3	3	1	0	31
C50	Breast	0	0	0	0	4	9	26	80	112	177	161	135	103	49	36	32	924
C51-C52, C57	Other female genital organs	0	0	0	0	0	0	0	0	0	1	0	1	4	0	2	2	10
C53	Cervix uteri	0	0	0	0	0	9	11	25	47	56	61	47	36	23	23	18	356
C54	Corpus uteri	0	0	0	0	1	0	2	3	4	11	16	22	15	6	7	3	90
C56	Ovary	0	0	0	1	4	2	0	5	11	14	9	9	6	4	5	3	73
C64	Kidney	1	0	0	0	0	0	0	0	2	1	0	2	2	1	0	1	10
C65-C66	Urinary tract	0	0	0	0	0	0	0	0	0	0	0	0	0	0	2	0	2
C67	Bladder	0	0	0	0	0	0	0	0	0	1	2	0	1	1	1	4	10
C69-C70	Eye & Meninges	0	0	0	0	0	0	0	0	2	1	0	0	0	0	0	1	4
C71	Brain	2	1	1	2	1	0	2	3	1	2	3	3	2	1	1	0	25
C73	Thyroid gland	0	0	0	2	2	5	4	9	8	6	6	6	7	4	1	1	61
C80	Without specification	0	0	0	0	1	0	0	3	2	0	3	3	3	1	0	2	18
C81	Hodgkin's disease	0	0	0	0	2	1	1	0	2	0	0	0	0	0	0	0	6
C82-C86	Non-Hodgkin's lymphoma	0	0	0	1	2	1	4	5	4	5	6	4	6	2	2	8	50
C90	Multiple myeloma & Plasma cell	0	0	0	0	0	0	0	0	0	0	1	0	1	0	0	0	2
C91-C95	Leukaemia	5	1	0	0	0	0	0	0	1	1	1	1	0	0	0	1	11
	Other	0	0	0	0	1	1	0	0	0	0	0	0	1	1	0	1	5
	<b>Total</b>	<b>8</b>	<b>2</b>	<b>1</b>	<b>6</b>	<b>25</b>	<b>35</b>	<b>70</b>	<b>158</b>	<b>242</b>	<b>346</b>	<b>350</b>	<b>332</b>	<b>288</b>	<b>175</b>	<b>144</b>	<b>170</b>	<b>2,352</b>

แผนภูมิ 4 จำนวนผู้ป่วยมะเร็งร้ายใหม่ 5 อันดับแรก จำแนกตามช่วงอายุในเพศชาย พ.ศ. 2556  
 Figure 4 The leading site of new cancer patient by sex in male: 2013

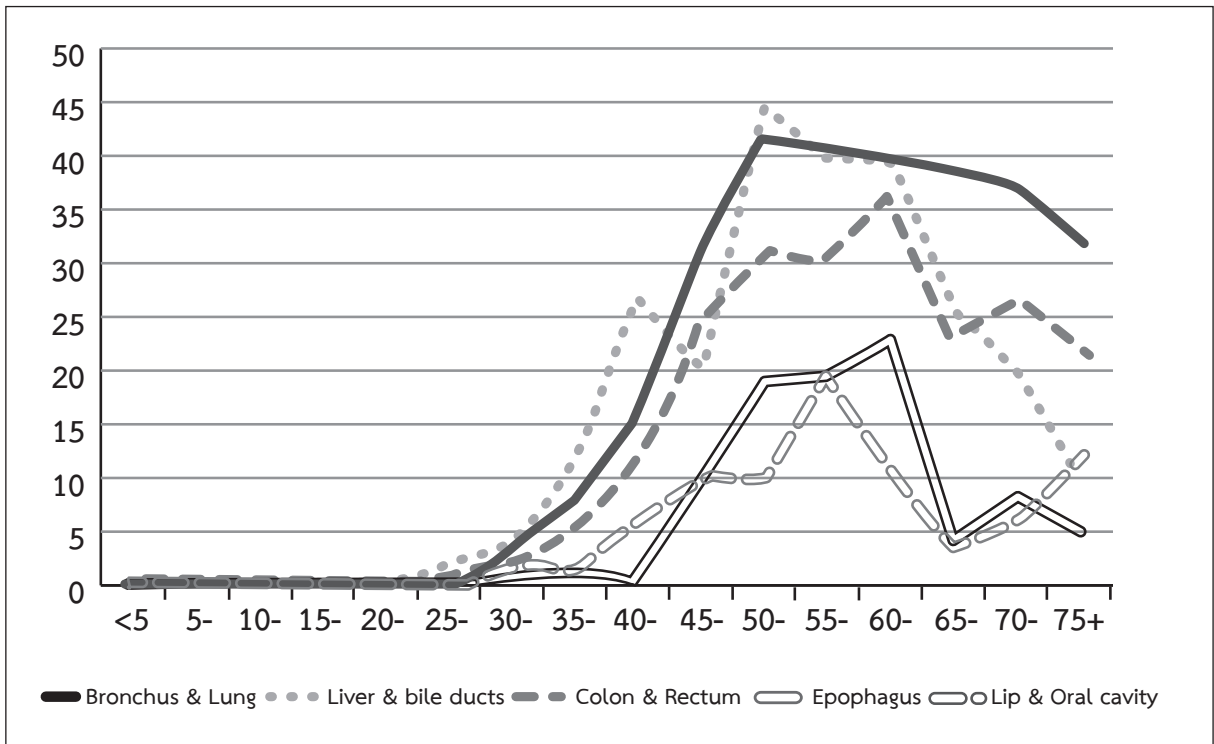

แผนภูมิ 5 จำนวนผู้ป่วยมะเร็งร้ายใหม่ 5 อันดับแรก จำแนกตามช่วงอายุในเพศหญิง พ.ศ. 2556  
 Figure 5 The leading site of new cancer patient by sex in female: 2013

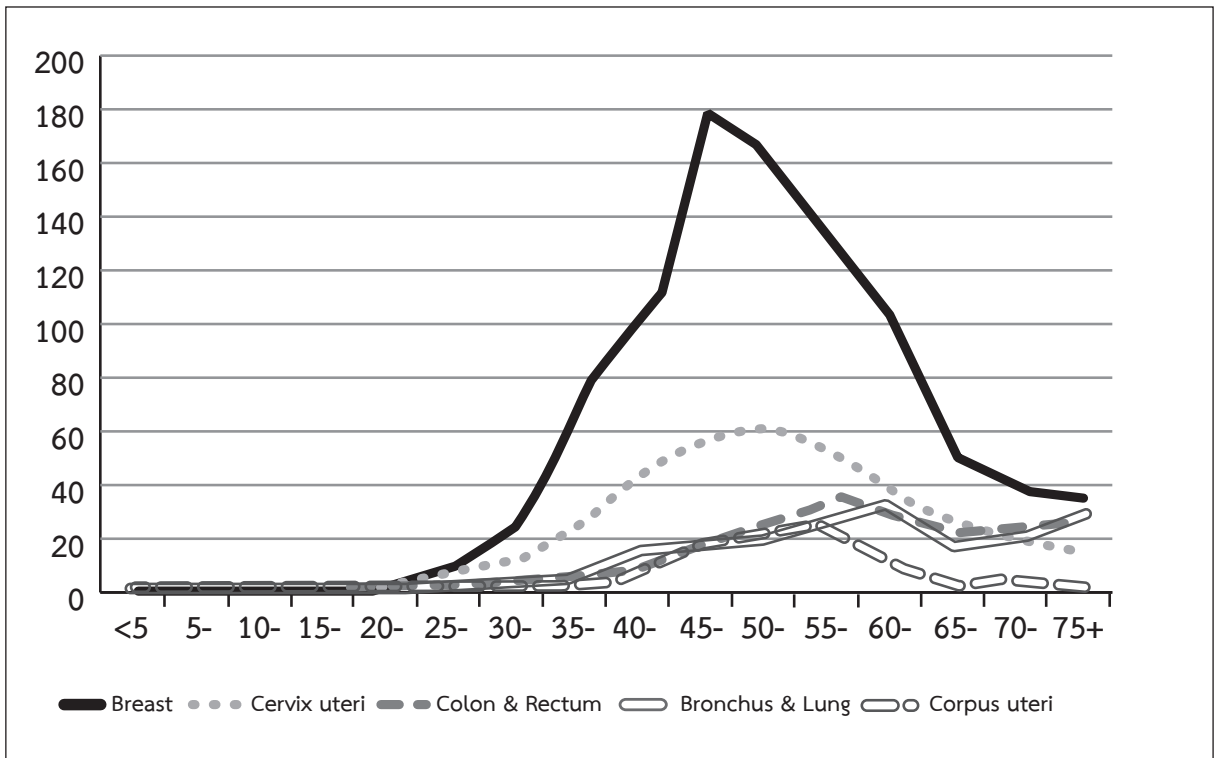

ตาราง 9 จำนวนผู้ป่วยมะเร็งรายใหม่ 15 อันดับแรก จำแนกตามภาคและเพศ พ.ศ. 2556  
 Table 9 The leading site of new cancer patient by region and sex: 2013

Site	Sex	No & %	Region								Total
			กทม.และปริมณฑล Bangkok & Vicinities	ภาคกลางส่วนกลาง Sub-central Region	ภาคตะวันออก Eastern Region	ภาคตะวันตก Western Region	ภาคเหนือ Northern Region	ภาคตะวันออกเฉียงเหนือ Northeastern Region	ภาคใต้ Southern Region	ชาวต่างชาติ Foreigner	
Breast	Male	No	0	0	0	1	1	0	0	0	2
		%	0	0	0	0.11	0.11	0	0	0	0.22
	Female	No	489	38	49	164	68	73	36	7	924
		%	52.81	4.10	5.29	17.71	7.34	7.88	3.89	0.76	99.78
Trachea, Bronchus & Lung	Male	No	161	13	15	50	17	19	9	6	290
		%	35.78	2.89	3.33	11.11	3.78	4.22	2.00	1.33	64.44
	Female	No	72	3	11	26	19	14	11	4	160
		%	16.00	0.67	2.44	5.78	4.22	3.11	2.44	0.89	35.56
Colon & Rectum	Male	No	125	11	11	36	15	11	5	1	215
		%	32.13	2.83	2.83	9.25	3.86	2.83	1.29	0.26	55.27
	Female	No	92	6	8	33	14	15	4	2	174
		%	23.65	1.54	2.06	8.48	3.60	3.86	1.03	0.51	44.73
Cervix uteri	Female	No	171	12	35	55	34	38	7	4	356
		%	48.03	3.37	9.83	15.45	9.55	10.67	1.97	1.12	100
Liver & Intrahepatic bile ducts	Male	No	112	11	21	45	27	24	3	2	245
		%	34.67	3.41	6.50	13.93	8.36	7.43	0.93	0.62	75.85
	Female	No	24	5	10	12	9	11	7	0	78
		%	7.43	1.55	3.10	3.72	2.79	3.41	2.17	0	24.15
Lip & Oral cavity	Male	No	31	3	4	18	8	4	8	4	80
		%	22.30	2.16	2.88	12.95	5.76	2.88	5.76	2.88	57.55
	Female	No	15	5	6	10	12	6	4	1	59
		%	1.08	0.36	0.43	0.72	0.86	0.43	0.29	0.07	4.24
Esophagus	Male	No	26	4	14	28	10	5	3	0	90
		%	25.00	3.85	13.46	26.92	9.62	4.81	2.88	0	86.54
	Female	No	9	0	1	3	0	1	0	0	14
		%	8.65	0	0.96	2.88	0	0.96	0	0	13.46
Non- Hodgkin's lymphoma	Male	No	27	2	3	13	1	5	0	0	51
		%	26.73	1.98	2.97	12.87	0.99	4.95	0	0	50.50
	Female	No	21	2	0	11	7	7	0	2	50
		%	20.79	1.98	0	10.89	6.93	6.93	0	1.98	49.50

ตาราง 9 จำนวนผู้ป่วยมะเร็งร้ายใหม่ 15 อันดับแรก จำแนกตามภาคและเพศ พ.ศ. 2556 (ต่อ)  
Table 9 The leading site of new cancer patient by region and sex: 2013 (cont'd)

Site	Sex	No & %	Region								Total
			กทม.และปริมณฑล Bangkok & Vicinities	ภาคกลางส่วนกลาง Sub-central Region	ภาคตะวันออก Eastern Region	ภาคตะวันตก Western Region	ภาคเหนือ Northern Region	ภาคตะวันออกเฉียงเหนือ Northeastern Region	ภาคใต้ Southern Region	ชาวต่างชาติ Foreigner	
Corpus uteri	Female	No	46	5	7	7	11	10	4	0	90
		%	51.11	5.56	7.78	7.78	12.22	11.11	4.44	0	100
Naso-pharynx	Male	No	27	0	2	17	5	11	2	0	64
		%	30.68	0	2.27	19.32	5.68	12.50	2.27	0	72.73
	Female	No	11	0	1	6	3	1	2	0	24
		%	12.50	0	1.14	6.82	3.41	1.14	2.27	0	27.27
Oro-pharynx	Male	No	31	4	5	19	6	4	3	1	73
		%	38.27	4.94	6.17	23.46	7.41	4.94	3.70	1.23	90.12
	Female	No	5	0	1	1	0	1	0	0	8
		%	6.17	0	1.23	1.23	0	1.23	0	0	9.88
Thyroid gland	Male	No	10	0	1	1	1	3	1	0	17
		%	12.82	0	1.28	1.28	1.28	3.85	1.28	0	21.79
	Female	No	17	2	2	21	6	10	1	2	61
		%	21.79	2.56	2.56	26.92	7.69	12.82	1.28	2.56	78.21
Prostate gland	Male	No	42	3	4	11	5	7	5	1	78
		%	53.85	3.85	5.13	14.10	6.41	8.97	6.41	1.28	100
Stomach	Male	No	19	0	3	6	4	4	1	1	38
		%	25.33	0	4.00	8.00	5.33	5.33	1.33	1.33	50.67
	Female	No	16	0	7	7	6	1	0	0	37
		%	21.33	0	9.33	9.33	8.00	1.33	0	0	49.33
Ovary	Female	No	42	4	7	7	5	5	2	1	73
		%	57.53	5.48	9.59	9.59	6.85	6.85	2.74	1.37	100
Other	Male	No	148	16	22	64	27	33	12	8	330
		%	25.78	2.79	3.83	11.15	4.70	5.75	2.09	1.39	57.49
	Female	No	109	19	16	50	22	19	6	3	244
		%	18.99	3.31	2.79	8.71	3.83	3.31	1.05	0.52	42.51
Total	Male	No	759	67	105	309	128	129	52	24	1,573
		%	19.34	1.71	2.68	7.87	3.26	3.29	1.32	0.61	40.08
	Female	No	1,139	101	161	413	217	211	84	26	2,352
		%	29.02	2.57	4.10	10.52	5.53	5.38	2.14	0.66	59.92
	Total	No	1,898	168	266	722	345	340	136	50	3,925
%	48.36	4.28	6.78	18.39	8.79	8.66	3.46	1.27	100		

ตาราง 10 จำนวนผู้ป่วยมะเร็งร้ายใหม่ จำแนกตามภาคและเพศ พ.ศ. 2556  
 Table 10 Number of new cancer patient by region and sex: 2013

ภาค (Region)	จังหวัด (Province)	Male		Female		Total	
		No.	%	No.	%	No.	%
กรุงเทพและปริมณฑล (Bangkok and Vicinities)	กรุงเทพมหานคร (Bangkok)	402	10.24	602	15.34	1,004	25.58
	นครปฐม (Nakhon Pathom)	40	1.02	60	1.53	100	2.55
	นนทบุรี (Nonthaburi)	162	4.13	176	4.48	338	8.61
	ปทุมธานี (Pathum Thani)	34	0.87	71	1.81	105	2.68
	สมุทรปราการ (Samut Prakan)	110	2.80	198	5.04	308	7.85
	สมุทรสาคร (Samut Sakhon)	11	0.28	32	0.82	43	1.10
	<b>รวม (Sub-total)</b>	<b>759</b>	<b>19.34</b>	<b>1,139</b>	<b>29.02</b>	<b>1,898</b>	<b>48.36</b>
ภาคกลางส่วนกลาง (Sub-central Region)	ชัยนาท (Chai Nat)	8	0.20	12	0.31	20	0.51
	พระนครศรีอยุธยา (Phra Nakhon Si Ayutthaya)	33	0.84	48	1.22	81	2.06
	ลพบุรี (Lop Buri)	6	0.15	12	0.31	18	0.46
	สระบุรี (Saraburi)	4	0.10	6	0.15	10	0.25
	สิงห์บุรี (Sing Buri)	9	0.23	6	0.15	15	0.38
	อ่างทอง (Ang Thong)	7	0.18	17	0.43	24	0.61
	<b>รวม (Sub-total)</b>	<b>67</b>	<b>1.71</b>	<b>101</b>	<b>2.57</b>	<b>168</b>	<b>4.28</b>
ภาคตะวันออก (Eastern Region)	จันทบุรี (Chanthaburi)	8	0.20	8	0.20	16	0.41
	ฉะเชิงเทรา (Chachoengsao)	15	0.38	33	0.84	48	1.22
	ชลบุรี (Chon Buri)	14	0.36	18	0.46	32	0.82
	ตราด (Trat)	1	0.03	2	0.05	3	0.08
	นครนายก (Nakhon Nayok)	12	0.31	37	0.94	49	1.25
	ปราจีนบุรี (Prachin Buri)	34	0.87	28	0.71	62	1.58
	ระยอง (Rayong)	6	0.15	8	0.20	14	0.36
	สระแก้ว (Sa Kaeo)	15	0.38	27	0.69	42	1.07
<b>รวม (Sub-total)</b>	<b>105</b>	<b>2.68</b>	<b>161</b>	<b>4.10</b>	<b>266</b>	<b>6.78</b>	
ภาคตะวันตก (Western Region)	กาญจนบุรี (Kanchanaburi)	90	2.29	150	3.82	240	6.11
	ประจวบคีรีขันธ์ (Prachuap Khiri Khan)	34	0.87	54	1.38	88	2.24
	เพชรบุรี (Phetchaburi)	46	1.17	67	1.71	113	2.88
	ราชบุรี (Ratchaburi)	60	1.53	70	1.78	130	3.31
	สมุทรสงคราม (Samut Songkhram)	28	0.71	26	0.66	54	1.38
	สุพรรณบุรี (Suphan Buri)	51	1.30	46	1.17	97	2.47
	<b>รวม (Sub-total)</b>	<b>309</b>	<b>7.87</b>	<b>413</b>	<b>10.52</b>	<b>722</b>	<b>18.39</b>
ภาคเหนือ (Northern Region)	กำแพงเพชร (Kamphaeng Phet)	9	0.23	17	0.43	26	0.66
	เชียงใหม่ (Chiang Rai)	5	0.13	14	0.36	19	0.48
	เชียงใหม่ (Chiang Mai)	1	0.03	5	0.13	6	0.15
	ตาก (Tak)	2	0.05	5	0.13	7	0.18
	นครสวรรค์ (Nakhon Sawan)	21	0.54	44	1.12	65	1.66
	น่าน (Nan)	0	0	3	0.08	3	0.08
	พะเยา (Phayao)	5	0.13	5	0.13	10	0.25
	พิจิตร (Phitchit)	29	0.74	43	1.10	72	1.83
	พิษณุโลก (Phitsanulok)	5	0.13	13	0.33	18	0.46
	เพชรบูรณ์ (Phetchabun)	26	0.66	27	0.69	53	1.35
	แพร่ (Phrae)	2	0.05	2	0.05	4	0.10

ตาราง 10 จำนวนผู้ป่วยมะเร็งรายใหม่ จำแนกตามภาคและเพศ พ.ศ. 2556 (ต่อ)  
 Table 10 Number of new cancer patient by region and sex: 2013 (cont'd)

ภาค (Region)	จังหวัด (Province)	Male		Female		Total		
		No.	%	No.	%	No.	%	
ภาคเหนือ (North Region)	แม่ฮ่องสอน (Mae Hong Son)	1	0.03	1	0.03	2	0.05	
	ลำปาง (Lampang)	5	0.13	4	0.10	9	0.23	
	ลำพูน (Lumphun)	0	0	3	0.08	3	0.08	
	สุโขทัย (Sukhothai)	5	0.13	12	0.31	17	0.43	
	อุดรดิตต์ (Uttaradit)	3	0.08	3	0.08	6	0.15	
	อุทัยธานี (Uthai Thani)	6	0.15	13	0.33	19	0.48	
	<b>รวม (Sub-total)</b>	<b>125</b>	<b>3.18</b>	<b>214</b>	<b>5.45</b>	<b>339</b>	<b>8.64</b>	
ภาคตะวันออกเฉียงเหนือ (Northeastern Region)	กาฬสินธุ์ (Kalasin)	8	0.20	7	0.18	15	0.38	
	ขอนแก่น (Khon Kaen)	8	0.20	7	0.18	15	0.38	
	ชัยภูมิ (Chaiyaphum)	6	0.15	16	0.41	22	0.56	
	นครพนม (Nakhon Phanom)	2	0.05	5	0.13	7	0.18	
	นครราชสีมา (Nakhon Ratchasima)	19	0.48	26	0.66	45	1.15	
	บึงกาฬ (Bueng Kan)	0	0	1	0.03	1	0.03	
	บุรีรัมย์ (Buri Ram)	14	0.36	17	0.43	31	0.79	
	มหาสารคาม (Maha Sarakham)	3	0.08	10	0.25	13	0.33	
	มุกดาหาร (Mukdahan)	3	0.08	3	0.08	6	0.15	
	ยโสธร (Yasothon)	7	0.18	10	0.25	17	0.43	
	ร้อยเอ็ด (Roi Et)	8	0.20	13	0.33	21	0.54	
	เลย (Loie)	3	0.08	5	0.13	8	0.20	
	ศรีสะเกษ (Si Sa Ket)	11	0.28	17	0.43	28	0.71	
	สกลนคร (Sakon Nakhon)	8	0.20	13	0.33	21	0.54	
	สุรินทร์ (Surin)	12	0.31	20	0.51	32	0.82	
	หนองคาย (Nong Khai)	1	0.03	9	0.23	10	0.25	
	หนองบัวลำภู (Nong Bun Lam Phu)	1	0.03	4	0.10	5	0.13	
	อำนาจเจริญ (Amnat Charoen)	5	0.13	1	0.03	6	0.15	
	อุดรธานี (Udon Thani)	10	0.25	13	0.33	23	0.59	
	อุบลราชธานี (Ubon Ratchathani)	3	0.08	17	0.43	20	0.51	
	<b>รวม (Sub-total)</b>	<b>132</b>	<b>3.36</b>	<b>214</b>	<b>5.45</b>	<b>346</b>	<b>8.82</b>	
ภาคใต้ (Southern Region)	กระบี่ (Krabi)	3	0.08	5	0.13	8	0.20	
	ชุมพร (Chumphon)	17	0.43	19	0.48	36	0.92	
	ตรัง (Trang)	1	0.03	5	0.13	6	0.15	
	นครศรีธรรมราช (Nakhon Si Thammarat)	10	0.25	12	0.31	22	0.56	
	นราธิวาส (Narathiwat)	0	0	0	0	0	0	
	ปัตตานี (Pattani)	1	0.03	1	0.03	2	0.05	
	พังงา (Phang-nga)	2	0.05	1	0.03	3	0.08	
	พัทลุง (Phatthalung)	3	0.08	6	0.15	9	0.23	
	ภูเก็ต (Phuket)	3	0.08	8	0.20	11	0.28	
	ยะลา (Yala)	1	0.03	2	0.05	3	0.08	
	ระนอง (Ranong)	2	0.05	12	0.31	14	0.36	
	สงขลา (Songkhla)	5	0.13	6	0.15	11	0.28	
	สตูล (Satun)	0	0	2	0.05	2	0.05	
	สุราษฎร์ธานี (Surat Thani)	4	0.10	5	0.13	9	0.23	
		<b>รวม (Sub-total)</b>	<b>52</b>	<b>1.32</b>	<b>84</b>	<b>2.14</b>	<b>136</b>	<b>3.46</b>

ตาราง 10 จำนวนผู้ป่วยมะเร็งร้ายใหม่ จำแนกตามภาคและเพศ พ.ศ. 2556 (ต่อ)

Table 10 Number of new cancer patient by region and sex: 2013 (cont'd)

ภาค (Region)	จังหวัด (Province)	Male		Female		Total	
		No.	%	No.	%	No.	%
ชาวต่างชาติ (Foreigner)	กรุงเทพมหานคร (Bangkok)	15	0.38	23	0.59	38	0.97
	กาญจนบุรี (Kanchanaburi)	2	0.05	1	0.03	3	0.08
	เชียงใหม่ (Chiang Mai)	1	0.03	0	0	1	0.03
	นนทบุรี (Nonthaburi)	1	0.03	1	0.03	2	0.05
	เพชรบุรี (Phetchaburi)	1	0.03	0	0	1	0.03
	ภูเก็ต (Phuket)	1	0.03	0	0	1	0.03
	สกลนคร (Sakon Nakhon)	1	0.03	0	0	1	0.03
	สมุทรปราการ (Samut Prakan)	1	0.03	0	0	1	0.03
	สมุทรสาคร (Samut Sakhon)	0	0	1	0.03	1	0.03
	สระแก้ว (Sa Kaeo)	1	0.03	0	0	1	0.03
	รวม (Sub-total)	24	0.61	26	0.66	50	1.27
	รวมทั้งหมด (Total)	1,573	40.08	2,352	59.92	3,925	100

ตาราง 11 จำนวนผู้ป่วยมะเร็งร้ายใหม่ จำแนกตามวิธีวินิจฉัยและเพศ พ.ศ. 2556

Table 11 Number of new cancer patient by diagnosis and sex: 2013

Diagnosis	Male		Total		Total	
	No.	%	No.	%	No.	%
มะเร็งบัตร	0	0	0	0	0	0
ซักประวัติและตรวจร่างกาย	24	0.61	47	1.20	71	1.81
รังสีวินิจฉัย ส่องกล้อง Ultrasound	274	6.98	173	4.41	447	11.39
ผ่าตัดหรือผ่าตัดโดยไม่ผลชิ้นเนื้อ	0	0	0	0	0	0
Specific Biochem/Immuno.test	19	0.48	14	0.36	33	0.84
ตรวจทางเซลล์หรือการตรวจเลือด	22	0.56	25	0.64	47	1.20
ตรวจชิ้นเนื้ออกที่แพร่กระจาย	114	2.90	94	2.39	208	5.30
ตรวจเนื้องอกปฐมภูมิ	1,120	28.54	1,999	50.93	3,119	79.46
ผ่าตัดและมีผลชิ้นเนื้อ	0	0	0	0	0	0
<b>Total</b>	<b>1,573</b>	<b>40.08</b>	<b>2,352</b>	<b>59.92</b>	<b>3,925</b>	<b>100</b>

ตาราง 12 จำนวนผู้ป่วยมะเร็งเรียงรายใหม่ จำแนกตามรหัสสัณฐานวิทยาและเพศ พ.ศ. 2556  
 Table 12 Number of new cancer patient by morphology and sex: 2013

ICD-10	Morphology		Male	Female	Total
	Code	Definition			
<b>C00, C02-C06</b>	<b>Lip &amp; Oral cavity</b>		<b>80</b>	<b>59</b>	<b>139</b>
00.0	8070	Squamous cell carcinoma, NOS	1	0	1
	8140	Adenocarcinoma, NOS	0	1	1
0.10	8051	Verrucous carcinoma, NOS	0	2	2
	8070	Squamous cell carcinoma, NOS	2	2	4
0.40	8051	Verrucous carcinoma, NOS	0	1	1
	8070	Squamous cell carcinoma, NOS	0	1	1
	8076	Squamous cell carcinoma, microinvasion	0	1	1
02.1	8010	Carcinoma, NOS	0	1	1
	8070	Squamous cell carcinoma, NOS	5	1	6
02.2	8070	Squamous cell carcinoma, NOS	1	1	2
02.3	8070	Squamous cell carcinoma, NOS	1	0	1
02.8	8070	Squamous cell carcinoma, NOS	3	1	4
02.9	8000	Neoplasm, malignant (No histological proof)	1	3	4
	8070	Squamous cell carcinoma, NOS	31	18	49
	8076	Squamous cell carcinoma, microinvasion	0	1	1
03.0	8070	Squamous cell carcinoma, NOS	2	0	2
03.1	8000	Neoplasm, malignant (No histological proof)	0	1	1
	8070	Squamous cell carcinoma, NOS	4	4	8
03.9	8070	Squamous cell carcinoma, NOS	2	0	2
04.1	8070	Squamous cell carcinoma, NOS	1	0	1
04.9	8070	Squamous cell carcinoma, NOS	15	3	18
	8071	Squamous cell carcinoma, keratinizing, NOS	1	0	1
05.0	8070	Squamous cell carcinoma, NOS	4	0	4
06.0	8000	Neoplasm, malignant (No histological proof)	0	2	2
	8070	Squamous cell carcinoma, NOS	5	11	16
	8200	Adenoid cyctic carcinoma	0	1	1
06.9	8070	Squamous cell carcinoma, NOS	1	3	4
<b>C07-C08</b>	<b>Major salivary gland</b>		<b>5</b>	<b>11</b>	<b>16</b>
07	8020	Carcinoma, undifferentiated, NOS	0	2	2
	8140	Adenocarcinoma, NOS	1	0	1
	8200	Adenoid cyctic carcinoma	1	0	1
	8430	Mucoepidermoid carcinoma	3	1	4
	8500	Duct carcinoma, NOS	0	1	1
	8550	Acinar cell carcinoma	0	2	2
08.0	8140	Adenocarcinoma, NOS	0	1	1
	8200	Adenoid cyctic carcinoma	0	3	3
08.9	8200	Adenoid cyctic carcinoma	0	1	1
<b>C09-C10</b>	<b>Oropharynx</b>		<b>73</b>	<b>8</b>	<b>81</b>
01	8000	Neoplasm, malignant (No histological proof)	1	0	1
	8021	Carcinoma, anaplastics, NOS	2	0	2
	8070	Squamous cell carcinoma, NOS	20	4	24
	8082	Lymphoepithelial carcinoma	1	0	1
05.1	8070	Squamous cell carcinoma, NOS	8	1	9

ตาราง 12 จำนวนผู้ป่วยมะเร็งร้ายใหม่ จำแนกตามรหัสสัณฐานวิทยาและเพศ พ.ศ. 2556 (ต่อ)  
 Table 12 Number of new cancer patient by morphology and sex: 2016 (cont'd)

ICD-10	Morphology		Male	Female	Total
	Code	Definition			
05.2	8070	Squamous cell carcinoma, NOS	2	0	2
09.9	8000	Neoplasm, malignant (No histological proof)	1	0	1
	8070	Squamous cell carcinoma, NOS	31	2	33
	8560	Adenosquamous carcinoma	1	0	1
10.0	8070	Squamous cell carcinoma, NOS	1	0	1
10.8	8070	Squamous cell carcinoma, NOS	1	0	1
10.9	8070	Squamous cell carcinoma, NOS	4	1	5
<b>C11</b>	<b>Nasopharynx</b>		<b>64</b>	<b>24</b>	<b>88</b>
11.0	8020	Carcinoma, undifferentiated, NOS	0	1	1
11.1	8020	Carcinoma, undifferentiated, NOS	1	0	1
	8072	Squamous cell carcinoma, large cell, nonkeratinizing, NOS	1	0	1
11.2	8070	Squamous cell carcinoma, NOS	1	0	1
	8073	Squamous cell carcinoma, small cell, nonkeratinizing, NOS	0	1	1
11.3	8070	Squamous cell carcinoma, NOS	1	0	1
11.9	8000	Neoplasm, malignant (No histological proof)	5	2	7
	8010	Carcinoma, NOS	3	2	5
	8020	Carcinoma, undifferentiated, NOS	17	9	26
	8021	Carcinoma, anaplastics, NOS	1	0	1
	8070	Squamous cell carcinoma, NOS	3	2	5
	8072	Squamous cell carcinoma, large cell, nonkeratinizing, NOS	20	2	22
	8073	Squamous cell carcinoma, small cell, nonkeratinizing, NOS	10	5	15
	8075	Squamous cell carcinoma, adenoid	1	0	1
<b>C12-C13</b>	<b>Hypopharynx</b>		<b>32</b>	<b>2</b>	<b>34</b>
12	8070	Squamous cell carcinoma, NOS	15	2	17
	8073	Squamous cell carcinoma, small cell, nonkeratinizing, NOS	1	0	1
13.0	8070	Squamous cell carcinoma, NOS	1	0	1
13.1	8070	Squamous cell carcinoma, NOS	1	0	1
13.2	8070	Squamous cell carcinoma, NOS	2	0	2
13.9	8000	Neoplasm, malignant (No histological proof)	1	0	1
	8070	Squamous cell carcinoma, NOS	11	0	11
<b>C15</b>	<b>Esophagus</b>		<b>90</b>	<b>14</b>	<b>104</b>
15.0	8070	Squamous cell carcinoma, NOS	1	1	2
15.1	8000	Neoplasm, malignant (No histological proof)	0	1	1
	8070	Squamous cell carcinoma, NOS	9	1	10
15.3	8070	Squamous cell carcinoma, NOS	12	2	14
	8072	Squamous cell carcinoma, large cell, nonkeratinizing, NOS	1	0	1
	8073	Squamous cell carcinoma, small cell, nonkeratinizing, NOS	1	0	1
15.4	8000	Neoplasm, malignant (No histological proof)	2	2	4
	8070	Squamous cell carcinoma, NOS	21	2	23
	8074	Squamous cell carcinoma, small cell, spindle cell	1	0	1
15.5	8000	Neoplasm, malignant (No histological proof)	1	0	1
	8070	Squamous cell carcinoma, NOS	12	1	13
	8072	Squamous cell carcinoma, large cell, nonkeratinizing, NOS	1	0	1
	8246	Neuroendocrine carcinoma, NOS	1	0	1

ตาราง 12 จำนวนผู้ป่วยมะเร็งเรียงรายใหม่ จำแนกตามรหัสสัณฐานวิทยาและเพศ พ.ศ. 2556 (ต่อ)  
 Table 12 Number of new cancer patient by morphology and sex: 2013 (cont'd)

ICD-10	Morphology		Male	Female	Total
	Code	Definition			
15.8	8070	Squamous cell carcinoma, NOS	1	1	2
15.9	8010	Carcinoma, NOS	1	0	1
	8041	Small cell carcinoma, NOS	1	0	1
	8070	Squamous cell carcinoma, NOS	24	3	27
<b>C16</b>	<b>Stomach</b>		<b>38</b>	<b>37</b>	<b>75</b>
16.0	8140	Adenocarcinoma, NOS	3	1	4
	8145	Carcinoma, diffuse type (C16._)	1	0	1
	8490	Signet ring cell carcinoma	2	0	2
16.3	8000	Neoplasm, malignant (No histological proof)	0	1	1
	8140	Adenocarcinoma, NOS	2	1	3
	8481	Mucin-producing adenocarcinoma	1	0	1
	8490	Signet ring cell carcinoma	0	2	2
16.8	8936	Gastrointestinal stromal sarcoma	0	1	1
	8000	Neoplasm, malignant (No histological proof)	0	1	1
	8140	Adenocarcinoma, NOS	1	0	1
16.9	8000	Neoplasm, malignant (No histological proof)	2	1	3
	8140	Adenocarcinoma, NOS	19	14	33
	8490	Signet ring cell carcinoma	3	12	15
	8936	Gastrointestinal stromal sarcoma	4	3	7
<b>C17</b>	<b>Small intestine</b>		<b>3</b>	<b>4</b>	<b>7</b>
17.0	8140	Adenocarcinoma, NOS	1	0	1
	8936	Gastrointestinal stromal sarcoma	0	1	1
17.1	8936	Gastrointestinal stromal sarcoma	0	1	1
17.2	8246	Neuroendocrine carcinoma, NOS	1	0	1
	8890	Leiomyosarcoma, NOS	0	1	1
17.9	8246	Neuroendocrine carcinoma, NOS	1	0	1
	8936	Gastrointestinal stromal sarcoma	0	1	1
<b>C18-C20</b>	<b>Colon &amp; Rectum</b>		<b>215</b>	<b>174</b>	<b>389</b>
18.0	8000	Neoplasm, malignant (No histological proof)	0	1	1
	8140	Adenocarcinoma, NOS	6	4	10
	8240	Carcinoid tumor, NOS	0	1	1
	8480	Mucinous adenocarcinoma	2	1	3
18.1	8140	Adenocarcinoma, NOS	1	1	2
18.2	8000	Neoplasm, malignant (No histological proof)	3	1	4
	8140	Adenocarcinoma, NOS	8	8	16
	8480	Mucinous adenocarcinoma	2	0	2
	8481	Mucin-producing adenocarcinoma	0	1	1
18.3	8140	Adenocarcinoma, NOS	7	2	9
18.4	8000	Neoplasm, malignant (No histological proof)	0	1	1
	8140	Adenocarcinoma, NOS	2	7	9
	8211	Tubular adenocarcinoma	1	0	1
	8263	Adenocarcinoma in tubulovillous adenoma	1	0	1
	8480	Mucinous adenocarcinoma	0	2	2
18.4	8490	Signet ring cell carcinoma	0	1	1

ตาราง 12 จำนวนผู้ป่วยมะเร็งรายใหม่ จำแนกตามรหัสสัณฐานวิทยาและเพศ พ.ศ. 2556 (ต่อ)  
 Table 12 Number of new cancer patient by morphology and sex: 2013 (cont'd)

ICD-10	Morphology		Male	Female	Total
	Code	Definition			
18.5	8000	Neoplasm, malignant (No histological proof)	1	0	1
	8140	Adenocarcinoma, NOS	1	4	5
18.6	8140	Adenocarcinoma, NOS	8	5	13
	8480	Mucinous adenocarcinoma	1	2	3
18.7	8000	Neoplasm, malignant (No histological proof)	3	2	5
	8140	Adenocarcinoma, NOS	33	32	65
	8481	Mucin-producing adenocarcinoma	2	1	3
18.8	8000	Neoplasm, malignant (No histological proof)	1	0	1
	8140	Adenocarcinoma, NOS	3	3	6
18.9	8000	Neoplasm, malignant (No histological proof)	5	5	10
	8140	Adenocarcinoma, NOS	6	10	16
	8263	Adenocarcinoma in tubulovillous adenoma	1	0	1
	8480	Mucinous adenocarcinoma	2	1	3
	8481	Mucin-producing adenocarcinoma	1	0	1
	8560	Adenosquamous carcinoma	0	1	1
19	8000	Neoplasm, malignant (No histological proof)	1	2	3
	8140	Adenocarcinoma, NOS	20	23	43
	8210	Adenocarcinoma in adenomatous polyp	0	1	1
	8480	Mucinous adenocarcinoma	2	3	5
20	8000	Neoplasm, malignant (No histological proof)	5	3	8
	8010	Carcinoma, NOS	0	1	1
	8021	Carcinoma, anaplastics, NOS	1	0	1
	8140	Adenocarcinoma, NOS	78	41	119
	8210	Adenocarcinoma in adenomatous polyp	0	1	1
	8263	Adenocarcinoma in tubulovillous adenoma	1	0	1
	8480	Mucinous adenocarcinoma	5	1	6
	8481	Mucin-producing adenocarcinoma	1	0	1
	8490	Signet ring cell carcinoma	0	1	1
<b>C21</b>	<b>Anus</b>		<b>1</b>	<b>5</b>	<b>6</b>
21.0	8021	Carcinoma, anaplastics, NOS	1	0	1
	8070	Squamous cell carcinoma, NOS	0	2	2
21.1	8070	Squamous cell carcinoma, NOS	0	2	2
21.8	8140	Adenocarcinoma, NOS	0	1	1
<b>C22</b>	<b>Liver &amp; Intrahepatic bile ducts</b>		<b>245</b>	<b>78</b>	<b>323</b>
22.0	8000	Neoplasm, malignant (No histological proof)	185	44	229
	8010	Carcinoma, NOS	2	0	2
	8032	Spindle cell carcinoma, NOS	0	1	1
	8170	Hepatocellular carcinoma, NOS (C22.0)	25	9	34
	8246	Neuroendocrine carcinoma, NOS	1	0	1
22.1	8000	Neoplasm, malignant (No histological proof)	20	12	32
	8021	Carcinoma, anaplastics, NOS	0	1	1
	8140	Adenocarcinoma, NOS	7	7	14
	8160	Cholangiocarcinoma (C22.1, C24.0)	5	4	9

ตาราง 12 จำนวนผู้ป่วยมะเร็งเรียงรายใหม่ จำแนกตามรหัสสัณฐานวิทยาและเพศ พ.ศ. 2556 (ต่อ)  
 Table 12 Number of new cancer patient by morphology and sex: 2013 (cont'd)

ICD-10	Morphology		Male	Female	Total
	Code	Definition			
<b>C23-C24</b>	<b>Gall bladder &amp; Biliary tract</b>		<b>15</b>	<b>10</b>	<b>25</b>
23	8000	Neoplasm, malignant (No histological proof)	6	3	9
	8140	Adenocarcinoma, NOS	1	1	2
	8260	Papillary adenocarcinoma, NOS	0	1	1
24.0	8000	Neoplasm, malignant (No histological proof)	3	2	5
	8140	Adenocarcinoma, NOS	0	1	1
24.1	8140	Adenocarcinoma, NOS	5	2	7
<b>C25</b>	<b>Pancreas</b>		<b>20</b>	<b>23</b>	<b>43</b>
25.0	8000	Neoplasm, malignant (No histological proof)	2	13	15
	8140	Adenocarcinoma, NOS	8	3	11
	8154	Mixed islet cell and exocrine adenocarcinoma (C25. _)	1	0	1
	8246	Neuroendocrine carcinoma, NOS	1	0	1
25.1	8000	Neoplasm, malignant (No histological proof)	1	2	3
25.2	8140	Adenocarcinoma, NOS	1	0	1
	8440	Cystadenocarcinoma, NOS	0	1	1
25.7	8140	Adenocarcinoma, NOS	0	1	1
25.9	8000	Neoplasm, malignant (No histological proof)	1	1	2
	8010	Carcinoma, NOS	1	0	1
	8140	Adenocarcinoma, NOS	4	1	5
	8246	Neuroendocrine carcinoma, NOS	0	1	1
<b>C30-C31</b>	<b>Nasal cavity &amp; Sinuses</b>		<b>13</b>	<b>9</b>	<b>22</b>
30.0	8010	Carcinoma, NOS	1	0	1
	8020	Carcinoma, undifferentiated, NOS	1	1	2
	8070	Squamous cell carcinoma, NOS	5	1	6
	8083	Basolid squamous cell carcinoma	1	0	1
	8430	Mucoepidermoid carcinoma	0	1	1
	8890	Leiomyosarcoma, NOS	0	1	1
	9473	Primitive neuroectodermal tumor, NOS	1	1	2
31.0	8052	Papillary squamous cell carcinoma	1	0	1
	8070	Squamous cell carcinoma, NOS	1	2	3
	8073	Squamous cell carcinoma, small cell, nonkeratinizing, NOS	1	0	1
	8200	Adenoid cyctic carcinoma	1	2	3
<b>C32</b>	<b>Larynx</b>		<b>37</b>	<b>0</b>	<b>37</b>
32.0	8000	Neoplasm, malignant (No histological proof)	2	0	2
	8052	Papillary squamous cell carcinoma	1	0	1
	8070	Squamous cell carcinoma, NOS	18	0	18
	8084	Squamous cell carcinoma, clear cell type	1	0	1
32.1	8000	Neoplasm, malignant (No histological proof)	1	0	1
	8070	Squamous cell carcinoma, NOS	9	0	9
32.9	8000	Neoplasm, malignant (No histological proof)	1	0	1
	8070	Squamous cell carcinoma, NOS	4	0	4

ตาราง 12 จำนวนผู้ป่วยมะเร็งรายใหม่ จำแนกตามรหัสสัณฐานวิทยาและเพศ พ.ศ. 2556 (ต่อ)  
 Table 12 Number of new cancer patient by morphology and sex: 2013 (cont'd)

ICD-10	Morphology		Male	Female	Total
	Code	Definition			
<b>C33-C34</b>	<b>Trachea, Bronchus &amp; Lung</b>		<b>290</b>	<b>160</b>	<b>450</b>
34.0	8000	Neoplasm, malignant (No histological proof)	0	1	1
	8010	Carcinoma, NOS	2	0	2
	8021	Carcinoma, anaplastics, NOS	1	1	2
	8041	Small cell carcinoma, NOS	2	0	2
	8046	Non-small cell carcinoma (C34._)	3	0	3
	8070	Squamous cell carcinoma, NOS	3	1	4
	8140	Adenocarcinoma, NOS	4	2	6
34.1	8000	Neoplasm, malignant (No histological proof)	17	4	21
	8010	Carcinoma, NOS	3	3	6
	8012	Large cell carcinoma, NOS	2	0	2
	8013	Large cell neuroendocrine carcinoma	1	0	1
	8020	Carcinoma, undifferentiated, NOS	1	0	1
	8021	Carcinoma, anaplastics, NOS	4	3	7
	8041	Small cell carcinoma, NOS	4	2	6
	8046	Non-small cell carcinoma (C34._)	19	2	21
	8070	Squamous cell carcinoma, NOS	11	3	14
	8140	Adenocarcinoma, NOS	59	22	81
	8200	Adenoid cystic carcinoma	0	1	1
	8240	Carcinoid tumor, NOS	0	1	1
	8250	Bronchiolo-alveolar adenocarcinoma, NOS (C34._)	0	1	1
	8260	Papillary adenocarcinoma, NOS	1	1	2
	8550	Acinar cell carcinoma	1	0	1
	8560	Adenosquamous carcinoma	4	0	4
34.2	8000	Neoplasm, malignant (No histological proof)	3	2	5
	8012	Large cell carcinoma, NOS	1	0	1
	8020	Carcinoma, undifferentiated, NOS	1	0	1
	8046	Non-small cell carcinoma (C34._)	0	1	1
	8070	Squamous cell carcinoma, NOS	0	2	2
	8140	Adenocarcinoma, NOS	6	4	10
	8250	Bronchiolo-alveolar adenocarcinoma, NOS (C34._)	0	2	2
	8255	Adenocarcinoma with mixed subtypes	0	1	1
34.3	8000	Neoplasm, malignant (No histological proof)	7	7	14
	8002	Malignant tumor, small cell type	0	1	1
	8010	Carcinoma, NOS	2	0	2
	8012	Large cell carcinoma, NOS	1	0	1
	8021	Carcinoma, anaplastics, NOS	2	2	4
	8041	Small cell carcinoma, NOS	3	1	4
	8046	Non-small cell carcinoma (C34._)	6	3	9
	8070	Squamous cell carcinoma, NOS	8	1	9
	8140	Adenocarcinoma, NOS	28	27	55
	8250	Bronchiolo-alveolar adenocarcinoma, NOS (C34._)	1	1	2
	8255	Adenocarcinoma with mixed subtypes	1	1	2
	8260	Papillary adenocarcinoma, NOS	2	0	2

ตาราง 12 จำนวนผู้ป่วยมะเร็งร้ายใหม่ จำแนกตามรหัสสัณฐานวิทยาและเพศ พ.ศ. 2556 (ต่อ)  
 Table 12 Number of new cancer patient by morphology and sex: 2013 (cont'd)

ICD-10	Morphology		Male	Female	Total
	Code	Definition			
34.3	8550	Acinar cell carcinoma	0	1	1
	8800	Sarcoma, NOS	0	1	1
34.8	8000	Neoplasm, malignant (No histological proof)	2	0	2
	8020	Carcinoma, undifferentiated, NOS	1	0	1
	8041	Small cell carcinoma, NOS	1	0	1
	8140	Adenocarcinoma, NOS	2	3	5
	8260	Papillary adenocarcinoma, NOS	1	0	1
	8560	Adenosquamous carcinoma	0	1	1
	34.9	8000	Neoplasm, malignant (No histological proof)	17	9
	8010	Carcinoma, NOS	3	1	4
	8012	Large cell carcinoma, NOS	2	0	2
	8020	Carcinoma, undifferentiated, NOS	0	1	1
	8021	Carcinoma, anaplastics, NOS	3	0	3
	8041	Small cell carcinoma, NOS	3	2	5
	8046	Non-small cell carcinoma (C34._)	8	2	10
	8070	Squamous cell carcinoma, NOS	2	0	2
	8140	Adenocarcinoma, NOS	28	34	62
	8260	Papillary adenocarcinoma, NOS	0	1	1
	8490	Signet ring cell carcinoma	1	0	1
	8550	Acinar cell carcinoma	2	0	2
<b>C37-C39</b>	<b>Other thoracic organs</b>		<b>3</b>	<b>0</b>	<b>3</b>
37	8580	Thymoma, malignant, NOS (C37.9)	2	0	2
	8585	Thymoma, type B3, malignant (C37.9)	1	0	1
<b>C40-C41</b>	<b>Bone &amp; Articular cartilage</b>		<b>2</b>	<b>1</b>	<b>3</b>
40.2	9182	Fibroblastic osteosarcoma (C40._, C41._)	1	0	1
41.1	8000	Neoplasm, malignant (No histological proof)	1	0	1
	9270	Odontogenic tumor, malignant	0	1	1
<b>C43-C44</b>	<b>Skin</b>		<b>25</b>	<b>45</b>	<b>70</b>
44.0	8070	Squamous cell carcinoma, NOS	0	1	1
	8090	Basal cell carcinoma, NOS (C44._)	1	1	2
44.1	8070	Squamous cell carcinoma, NOS	1	0	1
	8090	Basal cell carcinoma, NOS (C44._)	0	1	1
44.2	8070	Squamous cell carcinoma, NOS	1	4	5
	8090	Basal cell carcinoma, NOS (C44._)	1	0	1
	8200	Adenoid cystic carcinoma	0	1	1
44.3	8070	Squamous cell carcinoma, NOS	0	2	2
	8090	Basal cell carcinoma, NOS (C44._)	2	7	9
	8094	Basosquamous carcinoma (C44._)	0	1	1
	8097	Basal cell carcinoma, nodular (C44._)	0	2	2
	8720	Malignant melanoma, NOS	1	0	1
44.4	8070	Squamous cell carcinoma, NOS	1	2	3
	8090	Basal cell carcinoma, NOS (C44._)	0	1	1
	8832	Dermatofibrosarcoma, NOS (C44._)	0	1	1
44.5	8070	Squamous cell carcinoma, NOS	2	1	3

ตาราง 12 จำนวนผู้ป่วยมะเร็งรายใหม่ จำแนกตามรหัสสัณฐานวิทยาและเพศ พ.ศ. 2556 (ต่อ)  
 Table 12 Number of new cancer patient by morphology and sex: 2013 (cont'd)

ICD-10	Morphology		Male	Female	Total
	Code	Definition			
	8090	Basal cell carcinoma, NOS (C44._)	0	3	3
	8413	Eccrine adenocarcinoma (C44._)	1	0	1
	8721	Nodular melanoma (C44._)	1	0	1
44.6	8070	Squamous cell carcinoma, NOS	2	2	4
	8832	Dermatofibrosarcoma, NOS (C44._)	1	0	1
44.7	8070	Squamous cell carcinoma, NOS	2	3	5
	8074	Squamous cell carcinoma, small cell, spindle cell	1	0	1
	8090	Basal cell carcinoma, NOS (C44._)	0	1	1
	8542	Paget disease, extramammary	0	1	1
	8720	Malignant melanoma, NOS	3	5	8
	8721	Nodular melanoma (C44._)	1	2	3
44.9	8409	Eccrine poroma, malignant (C44._)	1	0	1
	8720	Malignant melanoma, NOS	2	1	3
	8832	Dermatofibrosarcoma, NOS (C44._)	0	1	1
	8721	Nodular melanoma (C44._)	0	1	1
<b>C45-C49</b>	<b>Mesothelial &amp; Soft tissue</b>		<b>36</b>	<b>31</b>	<b>67</b>
47.1	9540	Malignant peripheral nerve sheath tumor	1	0	1
47.2	8000	Neoplasm, malignant (No histological proof)	1	0	1
	9540	Malignant peripheral nerve sheath tumor	0	1	1
47.3	9540	Malignant peripheral nerve sheath tumor	0	1	1
47.9	9490	Ganglioneuroblastoma	1	0	1
	9500	Neuroblastoma, NOS	1	0	1
48.0	8022	Pleomorphic carcinoma	1	0	1
48.2	8000	Neoplasm, malignant (No histological proof)	1	0	1
49.0	8000	Neoplasm, malignant (No histological proof)	1	0	1
	8310	Clear cell adenocarcinoma, NOS	0	1	1
	8801	Spindle cell sarcoma	1	0	1
	8802	Giant cell sarcoma	1	0	1
	8830	Malignant fibrous hitiocytoma	1	0	1
49.1	8800	Sarcoma, NOS	1	0	1
	8830	Malignant fibrous hitiocytoma	1	0	1
	8851	Liposarcoma, well differentiated	1	0	1
	8852	Myxoid liposarcoma	0	1	1
	8855	Mixed liposarcoma	0	1	1
	8890	Leiomyosarcoma, NOS	1	0	1
	8900	Rhabdomyosarcoma, NOS	1	0	1
	9040	Synovial sarcoma, NOS	0	1	1
	9140	Kaposi sarcoma	1	0	1
49.2	8000	Neoplasm, malignant (No histological proof)	1	1	2
	8800	Sarcoma, NOS	0	1	1
	8801	Spindle cell sarcoma	1	2	3
	8802	Giant cell sarcoma	0	2	2
	8811	Fibromyxosarcoma	0	1	1
	8830	Malignant fibrous hitiocytoma	2	2	4

ตาราง 12 จำนวนผู้ป่วยมะเร็งร้ายใหม่ จำแนกตามรหัสสัณฐานวิทยาและเพศ พ.ศ. 2556 (ต่อ)  
 Table 12 Number of new cancer patient by morphology and sex: 2013 (cont'd)

ICD-10	Morphology		Male	Female	Total
	Code	Definition			
	8850	Liposarcoma, NOS	0	2	2
	8851	Liposarcoma, well differentiated	0	2	2
	8852	Myxoid liposarcoma	3	2	5
	8854	Pleomorphic liposarcoma	1	0	1
	8890	Leiomyosarcoma, NOS	0	2	2
	9040	Synovial sarcoma, NOS	0	2	2
	9042	Synovial sarcoma, monophasic epithelioid cell	1	0	1
	9561	Malignant peripheral nerve sheath tumor with Rhabdomyo blastic differentiation	1	0	1
49.3	8801	Spindle cell sarcoma	1	0	1
	8804	Epithelioid sarcoma	1	0	1
	8810	Fibrosarcoma, NOS	1	0	1
	8811	Fibromyxosarcoma	1	0	1
49.4	8850	Liposarcoma, NOS	1	0	1
	8851	Liposarcoma, well differentiated	0	1	1
	8890	Leiomyosarcoma, NOS	0	1	1
	9473	Primitive neuroectodermal tumor, NOS	0	1	1
49.5	8000	Neoplasm, malignant (No histological proof)	1	1	2
	8801	Spindle cell sarcoma	0	1	1
	8890	Leiomyosarcoma, NOS	1	0	1
	9150	Hemangiopericytoma, malignant	1	0	1
	9260	Ewing sarcoma	1	0	1
49.6	8801	Spindle cell sarcoma	0	1	1
	8900	Rhabdomyosarcoma, NOS	1	0	1
<b>C50</b>	<b>Breast</b>		<b>2</b>	<b>924</b>	<b>926</b>
50.0	8540	Paget disease, mammary (C50._)	0	2	2
	8541	Paget disease and infiltrating duct carcinoma of breast (C50._)	0	3	3
50.1	8500	Infiltrating duct carcinoma, NOS (C50._)	0	17	17
	8520	Lobular carcinoma, NOS (C50._)	0	2	2
50.2	8000	Neoplasm, malignant (No histological proof)	0	1	1
	8481	Mucin-producing adenocarcinoma	0	1	1
	8500	Infiltrating duct carcinoma, NOS (C50._)	1	64	65
	8520	Lobular carcinoma, NOS (C50._)	0	1	1
	8523	Infiltrating duct mixed with other types of carcinoma (C50._)	0	1	1
50.3	8000	Neoplasm, malignant (No histological proof)	0	1	1
	8500	Infiltrating duct carcinoma, NOS (C50._)	0	33	33
	8520	Lobular carcinoma, NOS (C50._)	0	1	1
	8523	Infiltrating duct mixed with other types of carcinoma (C50._)	0	3	3
50.4	8000	Neoplasm, malignant (No histological proof)	0	2	2
	8010	Carcinoma, NOS	0	1	1
	8200	Adenoid cyctic carcinoma	0	1	1
	8480	Mucinous adenocarcinoma	0	4	4

ตาราง 12 จำนวนผู้ป่วยมะเร็งรายใหม่ จำแนกตามรหัสสัณฐานวิทยาและเพศ พ.ศ. 2556 (ต่อ)  
 Table 12 Number of new cancer patient by morphology and sex: 2013 (cont'd)

ICD-10	Morphology		Male	Female	Total	
	Code	Definition				
50.4	8500	Infiltrating duct carcinoma, NOS (C50._)	0	211	211	
	8510	Medullary carcinoma, NOS	0	1	1	
	8520	Lobular carcinoma, NOS (C50._)	0	8	8	
	8522	Infiltrating duct and lobular carcinoma (C50._)	0	3	3	
	8523	Infiltrating duct mixed with other types of carcinoma (C50._)	0	3	3	
	8575	Metaplastic carcinoma, NOS	0	1	1	
	9020	Phyllodes tumor, malignant (C50._)	0	2	2	
50.5	8480	Mucinous adenocarcinoma	0	2	2	
	8500	Infiltrating duct carcinoma, NOS (C50._)	0	47	47	
	8503	Intraductal paillary adenocarcinoma with invasion (C50._)	0	1	1	
	8520	Lobular carcinoma, NOS (C50._)	0	3	3	
	8523	Infiltrating duct mixed with other types of carcinoma (C50._)	0	1	1	
50.6	8201	Cribiform carcinoma, NOS	0	1	1	
50.8	8000	Neoplasm, malignant (No histological proof)	0	8	8	
	8010	Carcinoma, NOS	0	2	2	
	8050	Papillary carcinoma, NOS	0	1	1	
	8480	Mucinous adenocarcinoma	0	5	5	
	8500	Infiltrating duct carcinoma, NOS (C50._)	0	229	229	
	8503	Intraductal paillary adenocarcinoma with invasion (C50._)	0	1	1	
	8510	Medullary carcinoma, NOS	0	1	1	
	8520	Lobular carcinoma, NOS (C50._)	0	6	6	
	8522	Infiltrating duct and lobular carcinoma (C50._)	0	4	4	
	8523	Infiltrating duct mixed with other types of carcinoma (C50._)	0	2	2	
	8575	Metaplastic carcinoma, NOS	0	1	1	
	9020	Phyllodes tumor, malignant (C50._)	0	3	3	
	50.9	8000	Neoplasm, malignant (No histological proof)	0	61	61
		8050	Papillary carcinoma, NOS	0	1	1
		8480	Mucinous adenocarcinoma	0	2	2
8500		Infiltrating duct carcinoma, NOS (C50._)	1	163	164	
8501		Comedocarcinoma, NOS (C50._)	0	1	1	
8504		Intracystic carcinoma, NOS	0	1	1	
8520		Lobular carcinoma, NOS (C50._)	0	1	1	
8522		Infiltrating duct and lobular carcinoma (C50._)	0	3	3	
8523		Infiltrating duct mixed with other types of carcinoma (C50._)	0	2	2	
9020		Phyllodes tumor, malignant (C50._)	0	3	3	
C51-C52, C57		Other female genital organs		0	10	10
51.9	8070	Squamous cell carcinoma, NOS	0	4	4	
51.9	8071	Squamous cell carcinoma, keratinizing, NOS	0	1	1	
	8542	Paget disease, extramammary	0	1	1	
52	8070	Squamous cell carcinoma, NOS	0	3	3	
	8072	Squamous cell carcinoma, large cell, nonkeratinizing, NOS	0	1	1	

ตาราง 12 จำนวนผู้ป่วยมะเร็งเรียงรายใหม่ จำแนกตามรหัสสัณฐานวิทยาและเพศ พ.ศ. 2556 (ต่อ)  
 Table 12 Number of new cancer patient by morphology and sex: 2013 (cont'd)

ICD-10	Morphology		Male	Female	Total
	Code	Definition			
<b>C53</b>	<b>Cervix uteri</b>		<b>0</b>	<b>356</b>	<b>356</b>
53.0	8072	Squamous cell carcinoma, large cell, nonkeratinizing, NOS	0	1	1
	8140	Adenocarcinoma, NOS	0	42	42
	8260	Papillary adenocarcinoma, NOS	0	5	5
	8380	Endometrioid adenocarcinoma, NOS	0	3	3
	8384	Adenocarcinoma, endocervical type	0	7	7
	8480	Mucinous adenocarcinoma	0	2	2
	8482	Mucinous adenocarcinoma, endocervical type	0	4	4
53.1	8041	Small cell carcinoma, NOS	0	1	1
	8052	Papillary squamous cell carcinoma	0	9	9
	8070	Squamous cell carcinoma, NOS	0	94	94
	8071	Squamous cell carcinoma, keratinizing, NOS	0	18	18
	8072	Squamous cell carcinoma, large cell, nonkeratinizing, NOS	0	111	111
	8073	Squamous cell carcinoma, small cell, nonkeratinizing, NOS	0	5	5
	8076	Squamous cell carcinoma, microinvasion	0	1	1
	8140	Adenocarcinoma, NOS	0	1	1
	8260	Papillary adenocarcinoma, NOS	0	1	1
53.8	8560	Adenosquamous carcinoma	0	11	11
53.9	8000	Neoplasm, malignant (No histological proof)	0	9	9
	8013	Large cell neuroendocrine carcinoma	0	1	1
	8041	Small cell carcinoma, NOS	0	1	1
	8052	Papillary squamous cell carcinoma	0	2	2
	8070	Squamous cell carcinoma, NOS	0	8	8
	8071	Squamous cell carcinoma, keratinizing, NOS	0	2	2
	8072	Squamous cell carcinoma, large cell, nonkeratinizing, NOS	0	6	6
	8073	Squamous cell carcinoma, small cell, nonkeratinizing, NOS	0	2	2
	8076	Squamous cell carcinoma, microinvasion	0	1	1
	8140	Adenocarcinoma, NOS	0	3	3
	8246	Neuroendocrine carcinoma, NOS	0	2	2
	8384	Adenocarcinoma, endocervical type	0	1	1
	8560	Adenosquamous carcinoma	0	1	1
	8980	Carcinosarcoma, NOS	0	1	1
<b>C54</b>	<b>Corpus uteri</b>		<b>0</b>	<b>90</b>	<b>90</b>
54.1	8010	Carcinoma, NOS	0	1	1
	8070	Squamous cell carcinoma, NOS	0	1	1
	8140	Adenocarcinoma, NOS	0	8	8
	8380	Endometrioid adenocarcinoma, NOS	0	68	68
	8980	Carcinosarcoma, NOS	0	1	1
54.2	8000	Neoplasm, malignant (No histological proof)	0	1	1
	8890	Leiomyosarcoma, NOS	0	5	5
	8891	Epithelioid leiomyosarcoma	0	2	2

ตาราง 12 จำนวนผู้ป่วยมะเร็งร้ายใหม่ จำแนกตามรหัสสัณฐานวิทยาและเพศ พ.ศ. 2556 (ต่อ)  
 Table 12 Number of new cancer patient by morphology and sex: 2013 (cont'd)

ICD-10	Morphology		Male	Female	Total
	Code	Definition			
	8930	Endometrial stromal sarcoma, NOS	0	1	1
	8980	Carcinosarcoma, NOS	0	1	1
54.9	8000	Neoplasm, malignant (No histological proof)	0	1	1
<b>C56</b>	<b>Ovary</b>		<b>0</b>	<b>73</b>	<b>73</b>
56	8000	Neoplasm, malignant (No histological proof)	0	13	13
	8010	Carcinoma, NOS	0	2	2
	8020	Carcinoma, undifferentiated, NOS	0	1	1
	8021	Carcinoma, anaplastics, NOS	0	1	1
	8140	Adenocarcinoma, NOS	0	8	8
	8310	Clear cell adenocarcinoma, NOS	0	14	14
	8380	Endometrioid adenocarcinoma, NOS	0	5	5
	8441	Serous cystadenocarcinoma, NOS (C56.9)	0	12	12
	8460	Papillary serous cystadenocarcinoma (C56.9)	0	2	2
	8470	Mucinous cystadenocarcinoma, NOS (C56.9)	0	2	2
	8480	Mucinous adenocarcinoma	0	6	6
	8980	Carcinosarcoma, NOS	0	2	2
	9060	Dysgerminoma	0	2	2
	9071	Yolk sac tumor	0	1	1
	9080	Teratoma, malignant, NOS	0	2	2
<b>C60, C62-C63</b>	<b>Other male genital organs</b>		<b>26</b>	<b>0</b>	<b>26</b>
60.0	8070	Squamous cell carcinoma, NOS	1	0	1
60.9	8070	Squamous cell carcinoma, NOS	12	0	12
62.1	8851	Liposarcoma, well differentiated	1	0	1
	9061	Seminoma, NOS (C62._)	1	0	1
62.9	8000	Neoplasm, malignant (No histological proof)	1	0	1
	8912	Spindle cell rhabdomyosarcoma	1	0	1
	9061	Seminoma, NOS (C62._)	4	0	4
	9064	Germinoma	3	0	3
	9065	Germ cell tumor, nonseminomatous (C62._)	1	0	1
	9070	Embryonal carcinoma, NOS	1	0	1
<b>C61</b>	<b>Prostate gland</b>		<b>78</b>	<b>0</b>	<b>78</b>
61	8000	Neoplasm, malignant (No histological proof)	9	0	9
	8140	Adenocarcinoma, NOS	67	0	67
	8244	Composite carcinoid	1	0	1
	8550	Acinar cell carcinoma	1	0	1
<b>C64</b>	<b>Kidney</b>		<b>11</b>	<b>10</b>	<b>21</b>
64	8000	Neoplasm, malignant (No histological proof)	2	1	3
	8260	Papillary adenocarcinoma, NOS	1	0	1
	8312	Renal cell carcinoma, NOS (C64.9)	6	6	12
	8317	Renal cell carcinoma, chromophobe type	0	1	1

ตาราง 12 จำนวนผู้ป่วยมะเร็งเรียงรายใหม่ จำแนกตามรหัสสัณฐานวิทยาและเพศ พ.ศ. 2556 (ต่อ)  
 Table 12 Number of new cancer patient by morphology and sex: 2013 (cont'd)

ICD-10	Morphology		Male	Female	Total
	Code	Definition			
64	8480	Mucinous adenocarcinoma	1	0	1
	8890	Leiomyosarcoma, NOS	0	1	1
	8960	Nephroblastoma, NOS	0	1	1
	8963	Malignant rhabdoid tumor	1	0	1
<b>C65-C66</b>	<b>Urinary tract</b>		<b>3</b>	<b>2</b>	<b>5</b>
65	8000	Neoplasm, malignant (No histological proof)	1	0	1
	8070	Squamous cell carcinoma, NOS	1	1	2
	8120	Transitional cell carcinoma, NOS	1	1	2
<b>C67</b>	<b>Bladder</b>		<b>21</b>	<b>10</b>	<b>31</b>
67.5	8120	Transitional cell carcinoma, NOS	0	1	1
67.7	8070	Squamous cell carcinoma, NOS	1	0	1
67.9	8000	Neoplasm, malignant (No histological proof)	1	0	1
	8070	Squamous cell carcinoma, NOS	0	1	1
	8120	Transitional cell carcinoma, NOS	14	5	19
	8130	Papillary transitional cell carcinoma (C67._)	3	2	5
	8140	Adenocarcinoma, NOS	1	1	2
	8896	Myxoid leiomyosarcoma	1	0	1
<b>C69-C70</b>	<b>Eye &amp; Meninges</b>		<b>1</b>	<b>4</b>	<b>5</b>
69.0	8070	Squamous cell carcinoma, NOS	0	1	1
69.2	9510	Retinoblastoma, NOS (C69.2)	1	0	1
70.0	9530	Meningioma, malignant	0	1	1
70.9	9530	Meningioma, malignant	0	2	1
<b>C71</b>	<b>Brain</b>		<b>22</b>	<b>25</b>	<b>47</b>
71.0	9401	Astrocytoma, anaplastic (C71._)	1	0	1
71.1	9382	Mixed glioma (C71._)	1	3	4
	9400	Astrocytoma, NOS (C71._)	2	0	2
	9401	Astrocytoma, anaplastic (C71._)	0	1	1
	9411	Gemistocytic astrocytoma(C71._)	0	1	1
	9440	Glioblastoma, NOS (C71._)	0	2	2
	9442	Gliosarcoma (C71._)	1	0	1
	9450	Oligodendroglioma, NOS (C71._)	1	0	1
	9451	Oligodendroglioma, anaplastic (C71._)	0	1	1
	9750	Malignant histiocytosis	0	1	1
71.2	9401	Astrocytoma, anaplastic (C71._)	0	1	1
	9440	Glioblastoma, NOS (C71._)	1	2	3
71.3	9382	Mixed glioma (C71._)	1	0	1
	9401	Astrocytoma, anaplastic (C71._)	2	0	2
	9440	Glioblastoma, NOS (C71._)	1	2	3
71.4	9440	Glioblastoma, NOS (C71._)	0	1	1
71.5	8050	Papillary carcinoma, NOS	0	1	1
	9391	Ependymoma, NOS (C71._)	2	0	2
71.6	9440	Glioblastoma, NOS (C71._)	0	1	1
	9470	Medulloblastoma, NOS (C71.6)	2	1	3
71.7	8000	Neoplasm, malignant (No histological proof)	0	1	1

ตาราง 12 จำนวนผู้ป่วยมะเร็งร้ายใหม่ จำแนกตามรหัสสัณฐานวิทยาและเพศ พ.ศ. 2556 (ต่อ)  
 Table 12 Number of new cancer patient by morphology and sex: 2013 (cont'd)

ICD-10	Morphology		Male	Female	Total
	Code	Definition			
71.7	9380	Glioma, malignant (C71._)	1	1	1
	9382	Mixed glioma (C71._)	1	0	1
	9401	Astrocytoma, anaplastic (C71._)	1	0	1
71.8	9382	Mixed glioma (C71._)	1	0	1
	9391	Ependymoma, NOS (C71._)	0	1	1
	9440	Glioblastoma, NOS (C71._)	2	1	3
71.9	8000	Neoplasm, malignant (No histological proof)	0	1	1
	9392	Ependymoma, anaplastic (C71._)	0	1	1
	9440	Glioblastoma, NOS (C71._)	0	1	1
	9473	Primitive neuroectodermal tumor, NOS	0	1	1
<b>C73</b>	<b>Thyroid gland</b>	<b>17</b>	<b>61</b>	<b>78</b>	
73	8000	Neoplasm, malignant (No histological proof)	0	2	2
	8020	Carcinoma, undifferentiated, NOS	1	0	1
	8021	Carcinoma, anaplastics, NOS	3	0	3
	8032	Spindle cell carcinoma, NOS	1	0	1
	8260	Papillary adenocarcinoma, NOS	9	51	60
	8330	Follicular adenocarcinoma, NOS (C73.9)	1	7	8
	8340	Papillary carcinoma, follicular variant (C73.9)	1	0	1
	8341	Papillary microcarcinoma (C73.9)	0	1	1
	8510	Medullary carcinoma, NOS	1	0	1
<b>C80</b>	<b>Without specification other</b>	<b>27</b>	<b>18</b>	<b>45</b>	
80.9	8000	Neoplasm, malignant (No histological proof)	6	7	13
	8010	Carcinoma, NOS	2	2	4
	8012	Large cell carcinoma, NOS	1	0	1
	8020	Carcinoma, undifferentiated, NOS	3	0	3
	8021	Carcinoma, anaplastics, NOS	1	0	1
	8070	Squamous cell carcinoma, NOS	9	4	13
	8140	Adenocarcinoma, NOS	4	4	8
	8480	Mucinous adenocarcinoma	0	1	1
	8560	Adenosquamous carcinoma	1	0	1
<b>C81</b>	<b>Hodgkin's disease</b>	<b>7</b>	<b>6</b>	<b>13</b>	
81.0	9659	Hodgkin's lymphoma, nodular lymphocyte predominance	0	1	1
81.1	9663	Hodgkin's lymphoma, nodular sclerosis, NOS	3	2	5
	9667	Hodgkin's lymphoma, nodular sclerosis, grade 2	1	1	2
81.2	9652	Hodgkin's lymphoma, mixed cellularity, NOS	1	2	3
81.9	9650	Hodgkin's lymphoma, NOS	2	0	2
<b>C82-C85</b>	<b>Non-Hodgkin's lymphoma</b>	<b>51</b>	<b>50</b>	<b>101</b>	
82.0	9695	Follicular lymphoma, grade 1	1	0	1
82.3	9698	Follicular lymphoma, grade 3	1	0	1
82.9	9690	Follicular lymphoma, NOS	1	2	3
83.0	9670	Malignant lymphoma, small B lymphocytic, NOS	3	1	4
83.1	9673	Mantle cell lymphoma	4	2	6
83.3	9680	Malignant lymphoma, large B-cell, diffuse, NOS	22	32	54

ตาราง 12 จำนวนผู้ป่วยมะเร็งร้ายใหม่ จำแนกตามรหัสสัณฐานวิทยาและเพศ พ.ศ. 2556 (ต่อ)  
Table 12 Number of new cancer patient by morphology and sex: 2013 (cont'd)

ICD-10	Morphology		Male	Female	Total
	Code	Definition			
83.5	9727	Precursor cell lymphoblastic lymphoma, NOS	1	0	1
	9729	Precursor T-cell lymphoblastic lymphoma	2	1	3
84.6	9714	Anaplastic large cell lymphoma, T-cell and null cell type	0	1	1
84.8	9709	Cutaneous T-cell lymphoma, NOS (C44. _)	1	0	1
85.1	9699	Marginal zone B-cell lymphoma, NOS	4	3	7
85.9	9590	Malignant lymphoma, NOS	3	3	6
	9591	Malignant lymphoma, non-Hodgkin, NOS	5	2	7
	9596	Composite Hodgkin and non-Hodgkin lymphoma	1	0	1
86.0	9719	NK/T-cell lymphoma, nasal and nasal-type	1	2	3
86.5	9705	Angioimmunoblastic T-cell lymphoma	1	1	2
<b>C90</b>	<b>Multiple myeloma &amp; Plasma cell</b>		<b>3</b>	<b>2</b>	<b>5</b>
90.0	9732	Multiple myeloma (C42.1)	2	1	3
90.3	9731	Plasmacytoma, NOS	1	1	2
<b>C91-C95</b>	<b>Leukaemia</b>		<b>13</b>	<b>11</b>	<b>24</b>
91.0	9835	Precursor cell lymphoblastic leukemia, NOS	7	4	11
	9836	Precursor B cell lymphoblastic leukemia	0	1	1
91.1	9823	B-cell chronic lymphocytic leukemia/small lymphocytic lymphoma	0	1	1
				1	1
91.8	9826	Burkitt cell leukemia	0	1	1
91.9	9820	Lymphoid leukemia, NOS	0	1	1
92.0	9861	Acute myeloid leukemia, NOS	2	1	3
92.1	9863	Chronic myeloid leukemia, NOS	2	1	3
94.6	9960	Chronic myeloproliferative disease, NOS	0	1	1
95.0	9801	Acute leukemia, NOS	2	0	2
<b>Total</b>			<b>1,573</b>	<b>2,352</b>	<b>3,925</b>

ตาราง 13 จำนวนผู้ป่วยมะเร็งร้ายใหม่ จำแนกตามเกรดและเพศ พ.ศ. 2556  
Table 13 Number of new cancer patient by grade and sex: 2013

Grade	Male		Female		Total	
	No.	%	No.	%	No.	%
Well differentiated	244	6.22	273	6.96	517	13.17
Moderately differentiated	314	8.00	580	14.78	894	22.78
Poorly differentiated	195	4.97	562	14.32	757	19.29
Undifferentiated	66	1.68	41	1.04	107	2.73
Positive T - cell	4	0.10	3	0.08	7	0.18
Positive B - cell	39	0.99	44	1.12	83	2.11
Null cell (Non T – non B)	0	0	0	0	0	0
NK cell (natural Killer cell)	1	0.03	2	0.05	3	0.08
Not stated or not applicable	710	18.09	847	21.58	1,557	39.67
<b>Total</b>	<b>1,573</b>	<b>40.08</b>	<b>2,352</b>	<b>59.92</b>	<b>3,925</b>	<b>100</b>

ตาราง 14 จำนวนผู้ป่วยมะเร็งรายใหม่ จำแนกตามการแพร่กระจายและเพศ พ.ศ. 2556

Table 14 Number of new cancer patient by metastasis and sex: 2013

Metastasis	Male		Total		Total	
	No.	%	No.	%	No.	%
Bone	98	2.50	116	2.96	214	5.45
Brain	41	1.04	28	0.71	69	1.76
Liver	189	4.82	132	3.36	321	8.18
Lung	198	5.04	161	4.10	359	9.15
Lymph node	28	0.71	23	0.59	51	1.30
Peritoneum	34	0.87	42	1.07	76	1.94
Other	47	1.20	63	1.61	110	2.80
Not distant metastasis	938	23.90	1,787	45.53	2,725	69.43
<b>Total</b>	<b>1,573</b>	<b>40.08</b>	<b>2,352</b>	<b>59.92</b>	<b>3,925</b>	<b>100</b>

ตาราง 15 จำนวนผู้ป่วยมะเร็งรายใหม่ จำแนกตามรูปแบบการรักษาและเพศ พ.ศ. 2556

Table 15 Number of new cancer patient by treatment and sex: 2013

Treatment	Male		Female		Total	
	No.	%	No.	%	No.	%
Surgery	40	1.02	93	2.37	133	3.39
Radiation	81	2.06	102	2.60	183	4.66
Chemotherapy	107	2.73	194	4.94	301	7.67
Hormone	0	0	15	0.38	15	0.38
Supportive	26	0.66	21	0.54	47	1.20
Other	1,009	25.71	1,272	32.41	2,281	58.11
Surgery&Radiation	23	0.59	50	1.27	73	1.86
Surgery&Chemotherapy	53	1.35	192	4.89	245	6.24
Surgery&Hormone	2	0.05	7	0.18	9	0.23
Radiation&Chemotherapy	168	4.28	267	6.80	435	11.08
Supportive&Other	19	0.48	15	0.38	34	0.87
Surgery&Radiation&Chemotherapy	45	1.15	84	2.14	129	3.29
Surgery&Radiation&Hormone	0	0	2	0.05	2	0.05
Surgery&Chemotherapy&Hormone	0	0	24	0.61	24	0.61
Surgery&Radiation&Chemotherapy&Hormone	0	0	14	0.36	14	0.36
<b>Total</b>	<b>1,573</b>	<b>40.08</b>	<b>2,352</b>	<b>59.92</b>	<b>3,925</b>	<b>100</b>

ตาราง 16 จำนวนผู้ป่วยมะเร็งร้ายใหม่ จำแนกตามขอบเขตและเพศ พ.ศ. 2556  
 Table 16 Number of new cancer patient by extent and sex: 2013

Extent	Male		Female		Total	
	No.	%	No.	%	No.	%
Localized	219	5.58	620	15.80	839	21.38
Direct extension	232	5.91	334	8.51	566	14.42
Regional lymph nodes	375	9.55	677	17.25	1,052	26.80
Distant metastasis	636	16.20	570	14.52	1,206	30.73
Not applicable	42	1.07	42	1.07	84	2.14
Not known	69	1.76	109	2.78	178	4.54
<b>Total</b>	<b>1,573</b>	<b>40.08</b>	<b>2,352</b>	<b>59.92</b>	<b>3,925</b>	<b>100</b>

ตาราง 17 จำนวนผู้ป่วยมะเร็งร้ายใหม่ จำแนกตามระยะของโรคและกลุ่มอายุ พ.ศ. 2556  
 Table 17 Number of new cancer patient by stage and age group: 2013

Sex	Stage	<5	5-	10-	15-	20-	25-	30-	35-	40-	45-	50-	55-	60-	65-	70-	75-	Total
Male	1	0	0	1	0	1	1	1	4	4	12	5	10	11	7	11	9	77
	2	1	0	1	0	1	1	1	7	11	11	25	35	29	28	27	20	198
	3	0	0	1	0	1	5	5	12	27	34	46	65	69	41	31	35	372
	4	0	2	2	4	1	6	12	34	65	80	126	106	126	85	78	68	795
	Unknown	3	4	5	1	1	3	3	5	11	15	16	15	9	11	16	13	131
Female	1	0	0	0	2	3	7	15	32	39	52	40	35	23	22	16	14	300
	2	1	0	0	0	7	5	17	46	65	108	99	100	72	46	38	44	648
	3	0	0	0	1	6	10	16	37	67	97	94	88	80	42	35	32	605
	4	0	0	1	2	6	10	13	32	61	71	92	86	90	53	45	66	628
	Unknown	7	2	0	1	3	3	9	11	10	18	25	23	23	12	10	14	171
Total	1	0	0	1	2	4	8	16	36	43	64	45	45	34	29	27	23	377
	2	2	0	1	0	8	6	18	53	76	119	124	135	101	74	65	64	846
	3	0	0	1	1	7	15	21	49	94	131	140	153	149	83	66	67	977
	4	0	2	3	6	7	16	25	66	126	151	218	192	216	138	123	134	1,423
	Unknown	10	6	5	2	4	6	12	16	21	33	41	38	32	23	26	27	302
<b>Total</b>	<b>12</b>	<b>8</b>	<b>11</b>	<b>11</b>	<b>30</b>	<b>51</b>	<b>92</b>	<b>220</b>	<b>360</b>	<b>498</b>	<b>568</b>	<b>563</b>	<b>532</b>	<b>347</b>	<b>307</b>	<b>315</b>	<b>3,925</b>	

แผนภูมิ 6 ร้อยละของผู้ป่วยมะเร็งร้ายใหม่ จำแนกตามระยะของโรคและเพศ พ.ศ. 2556  
 Figure 6 Percent of new cancer patient by stage and sex: 2013

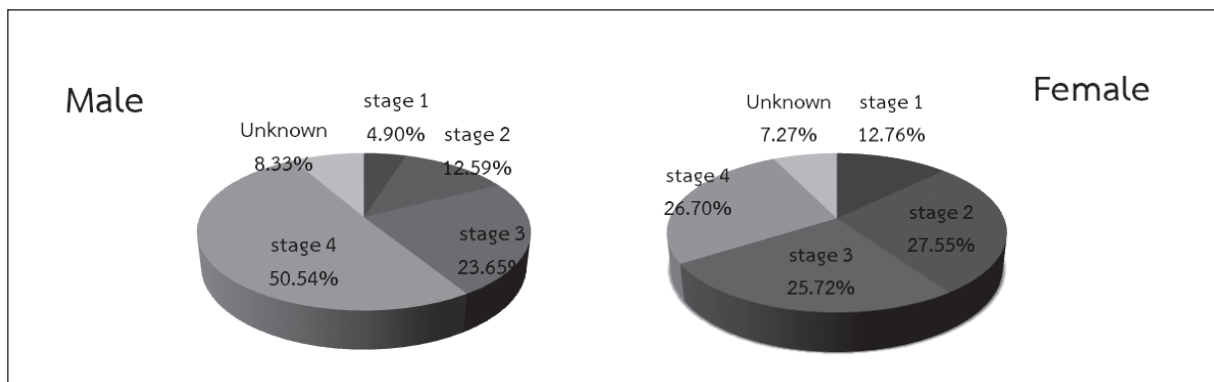

ตาราง 18 จำนวนผู้ป่วยมะเร็งรายใหม่ จำแนกตามระยะของโรคและเพศ พ.ศ. 2556  
 Table 18 Number of new cancer patient by stage and sex: 2013

Site	Sex	No. %	Stage					Total
			1	2	3	4	Unknown	
Breast	Male	No.	0	1	1	0	0	2
	Female	No.	109	405	249	123	38	924
	Sub-total	No.	109	406	250	123	38	926
		%	11.77	43.84	27.00	13.28	4.10	100
Trachea, Bronchus & Lung	Male	No.	10	20	60	195	5	290
	Female	No.	3	10	23	117	7	160
	Sub-total	No.	13	30	83	312	12	450
		%	2.89	6.67	18.44	69.33	2.67	100
Colon & Rectum	Male	No.	6	40	79	77	13	215
	Female	No.	4	31	53	70	16	174
	Sub-total	No.	10	71	132	147	29	389
		%	2.57	18.25	33.93	37.79	7.46	100
Cervix uteri	Female	No.	60	108	136	44	8	356
	%	16.85	30.34	38.20	12.36	2.25	100	
Liver & Intrahepatic bile ducts	Male	No.	3	31	61	144	6	245
	Female	No.	4	10	19	43	2	78
	Sub-total	No.	7	41	80	187	8	323
		%	2.17	12.69	24.77	57.89	2.48	100
Lip & Oral cavity	Male	No.	11	9	16	42	2	80
	Female	No.	11	5	7	32	4	59
	Sub-total	No.	22	14	23	74	6	139
		%	15.83	10.07	16.55	53.24	4.32	100
Esophagus	Male	No.	2	12	31	31	14	90
	Female	No.	1	2	6	4	1	14
	Sub-total	No.	3	14	37	35	15	104
		%	2.88	13.46	35.58	33.65	14.42	100
Non-Hodgkin's lymphoma	Male	No.	1	2	5	18	25	51
	Female	No.	2	0	1	19	28	50
	Sub-total	No.	3	2	6	37	53	101
		%	2.97	1.98	5.94	36.63	52.48	100
Corpus uteri	Female	No.	31	7	25	16	11	90
	%	34.44	7.78	27.78	17.78	12.22	100	
Nasopharynx	Male	No.	5	2	10	43	4	64
	Female	No.	0	0	7	17	0	24
	Sub-total	No.	5	2	17	60	4	88
		%	5.68	2.27	19.32	68.18	4.55	100
Oropharynx	Male	No.	2	9	22	40	0	73
	Female	No.	0	2	3	3	0	8
	Sub-total	No.	2	11	25	43	0	81
		%	2.47	13.58	30.86	53.09	0	100

ตาราง 18 จำนวนผู้ป่วยมะเร็งเรียงรายใหม่ จำแนกตามระยะของโรคและเพศ พ.ศ. 2556 (ต่อ)  
 Table 18 Number of new cancer patient by stage and sex: 2013 (cont'd)

Site	Sex	No. %	Stage					Total
			1	2	3	4	Unknown	
Thyroid gland	Male	No.	7	2	2	6	0	17
	Female	No.	30	8	13	7	3	61
	Sub-total	No.	37	10	15	13	3	78
		%	47.44	12.82	19.23	16.67	3.85	100
Prostate gland	Male	No.	4	30	7	31	6	78
		%	5.13	38.46	8.97	39.74	7.69	100
Stomach	Male	No.	1	2	17	15	3	38
	Female	No.	1	4	11	19	2	37
	Sub-total	No.	2	6	28	34	5	75
		%	2.67	8.00	37.33	45.33	6.67	100
Ovary	Female	No.	18	3	19	30	3	73
		%	24.66	4.11	26.03	41.10	4.11	100
Skin	Male	No.	4	2	10	6	3	25
	Female	No.	12	19	7	4	3	45
	Sub-total	No.	16	21	17	10	6	70
		%	22.86	30.00	24.29	14.29	8.57	100
Mesothelial & Soft tissue	Male	No.	3	6	11	15	1	36
	Female	No.	4	10	6	9	2	31
	Sub-total	No.	7	16	17	24	3	67
		%	10.45	23.88	25.37	35.82	4.48	100
Brain	Male	No.	0	0	0	1	21	22
	Female	No.	0	0	0	5	20	25
	Sub-total	No.	0	0	0	6	41	47
		%	0	0	0	12.77	87.23	100
Without specification of sites	Male	No.	0	0	0	26	1	27
	Female	No.	0	0	0	17	1	18
	Sub-total	No.	0	0	0	43	2	45
		%	0	0	0	95.56	4.44	100
Pancreas	Male	No.	0	4	2	14	0	20
	Female	No.	0	4	5	14	0	23
	Sub-total	No.	0	8	7	28	0	43
		%	0	18.60	16.28	65.12	0	100
Larynx	Male	No.	9	7	6	14	1	37
	Female	No.	0	0	0	0	0	0
	Sub-total	No.	9	7	6	14	1	37
		%	24.32	18.92	16.22	37.84	2.70	100
Hypopharynx	Male	No.	0	3	4	23	2	32
	Female	No.	0	0	0	2	0	2
	Sub-total	No.	0	3	4	25	2	34
		%	0	8.82	11.76	73.53	5.88	100

ตาราง 18 จำนวนผู้ป่วยมะเร็งรายใหม่ จำแนกตามระยะของโรคและเพศ พ.ศ. 2556 (ต่อ)  
 Table 18 Number of new cancer patient by stage and sex: 2013 (cont'd)

Site	Sex	No. %	Stage					Total
			1	2	3	4	Unknown	
Bladder	Male	No.	2	2	4	9	4	21
	Female	No.	2	1	1	4	2	10
	Sub-total	No.	4	3	5	13	6	31
		%	12.90	9.68	16.13	41.94	19.35	100
Other male genital organs	Male	No.	4	5	9	7	1	26
		%	15.38	19.23	34.62	26.92	3.85	100
Gall bladder & Biliary tract	Male	No.	1	1	3	10	0	15
	Female	No.	1	2	2	5	0	10
	Sub-total	No.	2	3	5	15	0	25
		%	8.00	12.00	20.00	60.00	0	100
Leukaemia	Male	No.	0	0	0	0	13	13
	Female	No.	0	0	0	0	11	11
	Sub-total	No.	0	0	0	0	24	24
		%	0	0	0	0	100	100
Nasal cavity & Accessory sinuses	Male	No.	1	1	2	9	0	13
	Female	No.	0	1	2	5	1	9
	Sub-total	No.	1	2	4	14	1	22
		%	4.55	9.09	18.18	63.64	4.55	100
Kidney	Male	No.	0	4	1	6	0	11
	Female	No.	1	2	1	6	0	10
	Sub-total	No.	1	6	2	12	0	21
		%	4.76	28.57	9.52	57.14	0	100
Major salivary gland	Male	No.	0	2	1	2	0	5
	Female	No.	1	6	2	1	1	11
	Sub-total	No.	1	8	3	3	1	16
		%	6.25	50.00	18.75	18.75	6.25	100
Hodgkin's disease	Male	No.	1	1	1	1	3	7
	Female	No.	0	1	1	2	2	6
	Sub-total	No.	1	2	2	3	5	13
		%	7.69	15.38	15.38	23.08	38.46	100
Other female genital organs	Female	No.	2	4	2	2	0	10
		%	20.00	40.00	20.00	20.00	0	100
Other	Male	No.	0	0	2	2	0	4
	Female	No.	1	0	0	4	0	5
	Sub-total	No.	1	0	2	6	0	9
		%	11.11	0	22.22	66.67	0	100
Small intestine	Male	No.	0	0	3	0	0	3
	Female	No.	0	0	2	2	0	4
	Sub-total	No.	0	0	5	2	0	7
		%	0	0	71.43	28.57	0	100

ตาราง 18 จำนวนผู้ป่วยมะเร็งรายใหม่ จำแนกตามระยะของโรคและเพศ พ.ศ. 2556 (ต่อ)  
 Table 18 Number of new cancer patient by stage and sex: 2013 (cont'd)

Site	Sex	No. %	Stage					Total
			1	2	3	4	Unknown	
Anus	Male	No.	0	0	0	1	0	1
	Female	No.	0	2	1	1	1	5
	Sub-total	No.	0	2	1	2	1	6
		%	0	33.33	16.67	33.33	16.67	100
Urinary tract	Male	No.	0	0	1	2	0	3
	Female	No.	0	0	1	1	0	2
	Sub-total	No.	0	0	2	3	0	5
		%	0	0	40.00	60.00	0	100
Mutiple myeloma & Plasma cell	Male	No.	0	0	0	1	2	3
	Female	No.	0	0	0	0	2	2
	Sub-total	No.	0	0	0	1	4	5
		%	0	0	0	20.00	80.00	100
Eye & Meninges	Male	No.	0	0	0	0	1	1
	Female	No.	2	1	0	0	1	4
	Sub-total	No.	2	1	0	0	2	5
		%	40.00	20.00	0	0	40.00	100
Other thoracic organs	Male	No.	0	0	0	3	0	3
	Female	No.	0	0	0	0	0	0
	Sub-total	No.	0	0	0	3	0	3
		%	0	0	0	100	0	100
Bone & Articular cartilage	Male	No.	0	0	1	1	0	2
	Female	No.	0	0	0	0	1	1
	Sub-total	No.	0	0	1	1	1	3
		%	0	0	33.33	33.33	33.33	100
Total	Male	No.	77	198	372	795	131	1,573
		%	1.96	5.04	9.48	20.25	3.34	40.08
	Female	No.	300	648	605	628	171	2,352
		%	7.64	16.51	15.41	16.00	4.36	59.92
	Total	No.	377	846	977	1,423	302	3,925
		%	9.61	21.55	24.89	36.25	7.69	100

## มะเร็ง 10 อันดับแรก

### Description of the Leading Site of Cancers

1. มะเร็งเต้านม (Breast cancer)
2. มะเร็งปอด (Trachea, Bronchus & Lung cancer)
3. มะเร็งลำไส้ใหญ่และทวารหนัก (Colon & Rectum cancer)
4. มะเร็งปากมดลูก (Cervix uteri cancer)
5. มะเร็งตับและท่อน้ำดี  
(Liver & Intrahepatic bile ducts cancer)
6. มะเร็งริมฝีปากและช่องปาก (Lip & Oral cavity cancer)
7. มะเร็งหลอดอาหาร (Esophagus cancer)
8. มะเร็งต่อมน้ำเหลืองชนิดไม่ใช่ฮอดจ์กิน  
(Non-Hodgkin's lymphoma)
9. มะเร็งมดลูก (Corpus uteri cancer)
10. มะเร็งโพรงหลังจมูก (Nasopharynx cancer)

# 1. มะเร็งเต้านม

## Breast Cancer

ตาราง 19 จำนวนผู้ป่วยมะเร็งเต้านมรายใหม่ จำแนกตามภาคและเพศ พ.ศ. 2556  
Table 19 Number of new breast cancer patient by region and sex: 2013

ภาค (Region)	จังหวัด (Province)	Male		Female		Total	
		No.	%	No.	%	No.	%
กรุงเทพและปริมณฑล (Bangkok and Vicinities)	กรุงเทพมหานคร (Bangkok)	0	0	263	28.40	5	0.54
	นครปฐม (Nakhon Pathom)	0	0	26	2.81	49	5.29
	นนทบุรี (Nonthaburi)	0	0	66	7.13	73	7.88
	ปทุมธานี (Pathum Thani)	0	0	31	3.35	23	2.48
	สมุทรปราการ (Samut Prakan)	0	0	92	9.94	21	2.27
	สมุทรสาคร (Samut Sakhon)	0	0	11	1.19	27	2.92
	รวม (Sub-total)	0	0	489	52.81	13	1.40
ภาคกลางส่วนกลาง (Sub-central Region)	ชัยนาท (Chai Nat)	0	0	3	0.32	8	0.86
	พระนครศรีอยุธยา (Phra Nakhon Si Ayutthaya)	0	0	23	2.48	165	17.82
	ลพบุรี (Lop Buri)	0	0	4	0.43	5	0.54
	สระบุรี (Saraburi)	0	0	3	0.32	6	0.65
	สิงห์บุรี (Sing Buri)	0	0	2	0.22	1	0.11
	อ่างทอง (Ang Thong)	0	0	3	0.32	5	0.54
	รวม (Sub-total)	0	0	38	4.10	49	5.29
ภาคตะวันออก (Eastern Region)	จันทบุรี (Chanthaburi)	0	0	2	0.22	73	7.88
	ฉะเชิงเทรา (Chachoengsao)	0	0	10	1.08	23	2.48
	ชลบุรี (Chon Buri)	0	0	6	0.65	21	2.27
	ตราด (Trat)	0	0	1	0.11	27	2.92
	นครนายก (Nakhon Nayok)	0	0	5	0.54	13	1.40
	ปราจีนบุรี (Prachin Buri)	0	0	19	2.05	8	0.86
	ระยอง (Rayong)	0	0	1	0.11	165	17.82
	สระแก้ว (Sa Kaeo)	0	0	5	0.54	5	0.54
รวม (Sub-total)	0	0	49	5.29	6	0.65	
ภาคตะวันตก (Western Region)	กาญจนบุรี (Kanchanaburi)	0	0	73	7.88	1	0.11
	ประจวบคีรีขันธ์ (Prachuap Khiri Khan)	1	0.11	22	2.38	5	0.54
	เพชรบุรี (Phetchaburi)	0	0	21	2.27	49	5.29
	ราชบุรี (Ratchaburi)	0	0	27	2.92	73	7.88
	สมุทรสงคราม (Samut Songkhram)	0	0	13	1.40	23	2.48
	สุพรรณบุรี (Suphan Buri)	0	0	8	0.86	21	2.27
รวม (Sub-total)	1	0.11	164	17.71	27	2.92	
ภาคเหนือ (Northern Region)	กำแพงเพชร (Kamphaeng Phet)	0	0	5	0.54	13	1.40
	เชียงใหม่ (Chiang Rai)	0	0	6	0.65	8	0.86
	เชียงใหม่ (Chiang Mai)	0	0	1	0.11	165	17.82
	ตาก (Tak)	0	0	1	0.11	1	0.11
	นครสวรรค์ (Nakhon Sawan)	0	0	16	1.73	16	1.73
	น่าน (Nan)	0	0	1	0.11	1	0.11

ตาราง 19 จำนวนผู้ป่วยมะเร็งเต้านมรายใหม่ จำแนกตามภาคและเพศ พ.ศ. 2556 (ต่อ)  
 Table 19 Number of new breast cancer patient by region and sex: 2013 (cont'd)

ภาค (Region)	จังหวัด (Province)	Male		Female		Total	
		No.	%	No.	%	No.	%
ภาคเหนือ (Northern Region)	พะเยา (Phayao)	1	0.11	1	0.11	2	0.22
	พิจิตร (Phitchit)	0	0	8	0.86	8	0.86
	พิษณุโลก (Phitsanulok)	0	0	4	0.43	4	0.43
	เพชรบูรณ์ (Phetchabun)	0	0	11	1.19	11	1.19
	แม่ฮ่องสอน (Mae Hong Son)	0	0	1	0.11	1	0.11
	ลำปาง (Lampang)	0	0	1	0.11	1	0.11
	ลำพูน (Lumphun)	0	0	1	0.11	1	0.11
	สุโขทัย (Sukhothai)	0	0	2	0.22	2	0.22
	อุดรดิตถ์ (Uttaradit)	0	0	2	0.22	2	0.22
	อุทัยธานี (Uthai Thani)	0	0	7	0.76	7	0.76
	<b>รวม (Sub-total)</b>	<b>1</b>	<b>0.11</b>	<b>68</b>	<b>7.34</b>	<b>69</b>	<b>7.45</b>
ภาคตะวันออกเฉียงเหนือ (Northeastern Region)	กาฬสินธุ์ (Kalasin)	0	0	4	0.43	4	0.43
	ขอนแก่น (Khon Kaen)	0	0	5	0.54	5	0.54
	ชัยภูมิ (Chaiyaphum)	0	0	5	0.54	5	0.54
	นครราชสีมา (Nakhon Ratchasima)	0	0	13	1.40	13	1.40
	บุรีรัมย์ (Buri Ram)	0	0	4	0.43	4	0.43
	มหาสารคาม (Maha Sarakham)	0	0	4	0.43	4	0.43
	ยโสธร (Yasothon)	0	0	3	0.32	3	0.32
	ร้อยเอ็ด (Roi Et)	0	0	3	0.32	3	0.32
	เลย (Loie)	0	0	2	0.22	2	0.22
	ศรีสะเกษ (Si Sa Ket)	0	0	4	0.43	4	0.43
	สกลนคร (Sakon Nakhon)	0	0	6	0.65	6	0.65
	สุรินทร์ (Surin)	0	0	5	0.54	5	0.54
	หนองคาย (Nong Khai)	0	0	5	0.54	5	0.54
	อุดรธานี (Udon Thani)	0	0	6	0.65	6	0.65
	อุบลราชธานี (Ubon Ratchathani)	0	0	4	0.43	4	0.43
	<b>รวม (Sub-total)</b>	<b>0</b>	<b>0</b>	<b>73</b>	<b>7.88</b>	<b>73</b>	<b>7.88</b>
ภาคใต้ (Southern Region)	กระบี่ (Krabi)	0	0	2	0.22	2	0.22
	ชุมพร (Chumphon)	0	0	10	1.08	10	1.08
	ตรัง (Trang)	0	0	1	0.11	1	0.11
	นครศรีธรรมราช (Nakhon Si Thammarat)	0	0	5	0.54	5	0.54
	พัทลุง (Phatthalung)	0	0	2	0.22	2	0.22
	ภูเก็ต (Phuket)	0	0	5	0.54	5	0.54
	ยะลา (Yala)	0	0	1	0.11	1	0.11
	ระนอง (Ranong)	0	0	5	0.54	5	0.54
	สงขลา (Songkhla)	0	0	3	0.32	3	0.32
	สตูล (Satun)	0	0	1	0.11	1	0.11
	สุราษฎร์ธานี (Surat Thani)	0	0	1	0.11	1	0.11
	<b>รวม (Sub-total)</b>	<b>0</b>	<b>0</b>	<b>36</b>	<b>3.89</b>	<b>36</b>	<b>3.89</b>

ตาราง 19 จำนวนผู้ป่วยมะเร็งเต้านมรายใหม่ จำแนกตามภาคและเพศ พ.ศ. 2556 (ต่อ)

Table 19 Number of new breast cancer patient by region and sex: 2013 (cont'd)

ภาค (Region)	จังหวัด (Province)	Male		Female		Total	
		No.	%	No.	%	No.	%
ชาวต่างชาติ (Foreigner)	กรุงเทพมหานคร (Bangkok)	0	0	5	0.54	5	0.54
	กาญจนบุรี (Kanchanaburi)	0	0	1	0.11	1	0.11
	นนทบุรี (Nonthaburi)	0	0	1	0.11	1	0.11
	รวม (Sub-total)	0	0	7	0.76	7	0.76
รวมทั้งหมด (Total)		2	0.22	924	99.78	926	100

ตาราง 20 จำนวนผู้ป่วยมะเร็งเต้านมรายใหม่ จำแนกตามเกรดและเพศ พ.ศ. 2556

Table 20 Number of new breast cancer patient by grade and sex: 2013

Grade	Male		Female		Total	
	No.	%	No.	%	No.	%
Well differentiated	0	0	58	6.26	58	6.26
Moderately differentiated	1	0.11	261	28.19	262	28.29
Poorly differentiated	1	0.11	373	40.28	374	40.39
Undifferentiated	0	0	2	0.22	2	0.22
Not stated or not applicable	0	0	230	24.84	230	24.84
Total	2	0.22	924	99.78	926	100

ตาราง 21 จำนวนผู้ป่วยมะเร็งเต้านมรายใหม่ จำแนกตามรูปแบบการรักษาและเพศ พ.ศ. 2556

Table 21 Number of new breast cancer patient by treatment and sex: 2013

Treatment	Male		Female		Total	
	No.	%	No.	%	No.	%
Surgery	0	0	23	2.48	23	2.48
Radiation	0	0	21	2.27	21	2.27
Chemotherapy	0	0	107	11.56	107	11.56
Hormone	0	0	12	1.30	12	1.30
Supportive	0	0	6	0.65	6	0.65
Other	2	0.22	460	49.68	462	49.89
Surgery&Chemotherapy	0	0	107	11.56	107	11.56
Surgery&Radiation	0	0	8	0.86	8	0.86
Surgery&Hormone	0	0	6	0.65	6	0.65
Radiation&Chemotherapy	0	0	78	8.42	78	8.42
Supportive&Other	0	0	5	0.54	5	0.54
Surgery&Radiation&Chemotherapy	0	0	53	5.72	53	5.72
Surgery&Chemotherapy&Hormone	0	0	22	2.38	22	2.38

ตาราง 21 จำนวนผู้ป่วยมะเร็งเต้านมรายใหม่ จำแนกตามรูปแบบการรักษาและเพศ พ.ศ. 2556 (ต่อ)  
 Table 21 Number of new breast cancer patient by treatment and sex: 2013 (cont'd)

Treatment	Male		Female		Total	
	No.	%	No.	%	No.	%
Surgery&Radiation&Hormone	0	0	2	0.22	2	0.22
Surgery&Radiation&Chemotherapy &Hormone	0	0	14	1.51	14	1.51
<b>Total</b>	<b>2</b>	<b>0.22</b>	<b>924</b>	<b>99.78</b>	<b>926</b>	<b>100</b>

ตาราง 22 จำนวนผู้ป่วยมะเร็งรายใหม่ 10 อันดับแรก จำแนกตามการกระจาย พ.ศ. 2556  
 Table 22 The leading site of new cancer patient by metastasis: 2013

Site	No. %	Metastasis								Total
		Bone	Brain	Liver	Lung	Lymph node	Perito- neum	Other	Not distant metastasis	
Breast	No.	51	4	24	27	2	13	0	805	926
	%	5.51	0.43	2.59	2.92	0.22	1.40	0	86.93	100
Trachea, Bronchus & Lung	No.	58	40	27	155	16	14	2	138	450
	%	12.89	8.89	6.00	34.44	3.56	3.11	0.44	30.67	100
Colon & Rectum	No.	7	4	87	25	2	12	10	242	389
	%	1.80	1.03	22.37	6.43	0.51	3.08	2.57	62.21	100
Cervix uteri	No.	8	1	5	9	4	9	8	312	356
	%	2.25	0.28	1.40	2.53	1.12	2.53	2.25	87.64	100
Liver & Intra-hepatic bile ducts	No.	11	0	97	46	3	5	25	136	323
	%	3.41	0	30.03	14.24	0.93	1.55	7.74	42.11	100
Lip & Oral cavity	No.	1	0	0	2	0	1	0	135	139
	%	0.72	0	0	1.44	0	0.72	0	97.12	100
Esophagus	No.	4	0	8	17	0	5	1	69	104
	%	3.85	0	7.69	16.35	0	4.81	0.96	66.35	100
Non-Hodgkin's lymphoma	No.	6	3	5	7	1	6	3	70	101
	%	5.94	2.97	4.95	6.93	0.99	5.94	2.97	69.31	100
Corpus uteri	No.	0	0	2	7	0	2	3	76	90
	%	0	0	2.22	7.78	0	2.22	3.33	84.44	100
Nasopharynx	No.	5	1	0	1	1	1	0	79	88
	%	5.68	1.14	0	1.14	1.14	1.14	0	89.77	100

## 2. มะเร็งปอด

### Trachea, Bronchus & Lung

ตาราง 23 จำนวนผู้ป่วยมะเร็งปอดรายใหม่ จำแนกตามภาคและเพศ พ.ศ. 2556

Table 23 Number of new trachea, bronchus & lung cancer patient by region and sex: 2013

ภาค (Region)	จังหวัด (Province)	Male		Female		Total	
		No.	%	No.	%	No.	%
กรุงเทพและปริมณฑล (Bangkok and Vicinities)	กรุงเทพมหานคร (Bangkok)	86	19.11	36	8.00	122	27.11
	นครปฐม (Nakhon Pathom)	8	1.78	7	1.56	15	3.33
	นนทบุรี (Nonthaburi)	38	8.44	14	3.11	52	11.56
	ปทุมธานี (Pathum Thani)	10	2.22	3	0.67	13	2.89
	สมุทรปราการ (Samut Prakan)	17	3.78	10	2.22	27	6.00
	สมุทรสาคร (Samut Sakhon)	2	0.44	2	0.44	4	0.89
	รวม (Sub-total)	161	35.78	72	16.00	233	51.78
ภาคกลางส่วนกลาง (Sub-central Region)	ชัยนาท (Chai Nat)	1	0.22	1	0.22	2	0.44
	พระนครศรีอยุธยา (Phra Nakhon Si Ayuthaya)	9	2.00	0	0	9	2.00
	สระบุรี (Saraburi)	2	0.44	0	0	2	0.44
	สิงห์บุรี (Sing Buri)	1	0.22	0	0	1	0.22
	อ่างทอง (Ang Thong)	0	0	2	0.44	2	0.44
	รวม (Sub-total)	13	2.89	3	0.67	16	3.56
ภาคตะวันออก (Eastern Region)	จันทบุรี (Chanthaburi)	0	0	1	0.22	1	0.22
	ฉะเชิงเทรา (Chachoengsao)	4	0.89	4	0.89	8	1.78
	ชลบุรี (Chon Buri)	1	0.22	1	0.22	2	0.44
	นครนายก (Nakhon Nayok)	6	1.33	3	0.67	9	2.00
	ปราจีนบุรี (Prachin Buri)	2	0.44	1	0.22	3	0.67
	ระยอง (Rayong)	1	0.22	1	0.22	2	0.44
	สระแก้ว (Sa Kaeo)	1	0.22	0	0	1	0.22
	รวม (Sub-total)	15	3.33	11	2.44	26	5.78
ภาคตะวันตก (Western Region)	กาญจนบุรี (Kanchanaburi)	10	2.22	9	2.00	19	4.22
	ประจวบคีรีขันธ์ (Prachuap Khiri Khan)	9	2.00	3	0.67	12	2.67
	เพชรบุรี (Phetchaburi)	6	1.33	4	0.89	10	2.22
	ราชบุรี (Ratchaburi)	4	0.89	2	0.44	6	1.33
	สมุทรสงคราม (Samut Songkhram)	2	0.44	1	0.22	3	0.67
	สุพรรณบุรี (Suphan Buri)	19	4.22	7	1.56	26	5.78
	รวม (Sub-total)	50	11.11	26	5.78	76	16.89
ภาคเหนือ (Northern Region)	เชียงใหม่ (Chiang Mai)	1	0.22	0	0	1	0.22
	ตาก (Tak)	0	0	1	0.22	1	0.22
	นครสวรรค์ (Nakhon Sawan)	6	1.33	4	0.89	10	2.22
	น่าน (Nan)	2	0.44	1	0.22	3	0.67
	พิจิตร (Phitchit)	3	0.67	5	1.11	8	1.78
	พิษณุโลก (Phitsanulok)	0	0	4	0.89	4	0.89
	เพชรบูรณ์ (Phetchabun)	3	0.67	0	0	3	0.67

ตาราง 23 จำนวนผู้ป่วยมะเร็งปอดรายใหม่ จำแนกตามภาคและเพศ พ.ศ. 2556 (ต่อ)

Table 23 Number of new trachea, bronchus & lung cancer patient by region and sex: 2013 (cont'd)

ภาค (Region)	จังหวัด (Province)	Male		Female		Total	
		No.	%	No.	%	No.	%
ภาคเหนือ (Northern Region)	ลำปาง (Lampang)	1	0.22	0	0	1	0.22
	สุโขทัย (Sukhothai)	1	0.22	2	0.44	3	0.67
	อุทัยธานี (Uthai Thani)	0	0	1	0.22	1	0.22
	<b>รวม (Sub-total)</b>	<b>17</b>	<b>3.78</b>	<b>19</b>	<b>4.22</b>	<b>36</b>	<b>8.00</b>
ภาคตะวันออกเฉียงเหนือ (Northeastern Region)	กาฬสินธุ์ (Kalasin)	2	0.44	0	0	2	0.44
	ขอนแก่น (Khon Kaen)	2	0.44	0	0	2	0.44
	ชัยภูมิ (Chaiyaphum)	0	0	1	0.22	1	0.22
	นครพนม (Nakhon Phanom)	1	0.22	0	0	1	0.22
	นครราชสีมา (Nakhon Ratchasima)	3	0.67	2	0.44	5	1.11
	บุรีรัมย์ (Buri Ram)	3	0.67	2	0.44	5	1.11
	มหาสารคาม (Maha Sarakham)	0	0	1	0.22	1	0.22
	ร้อยเอ็ด (Roi Et)	1	0.22	0	0	1	0.22
	ศรีสะเกษ (Si Sa Ket)	0	0	1	0.22	1	0.22
	สกลนคร (Sakon Nakhon)	4	0.89	0	0	4	0.89
	สุรินทร์ (Surin)	1	0.22	5	1.11	6	1.33
	อำนาจเจริญ (Amnat Charoen)	1	0.22	0	0	1	0.22
	อุดรธานี (Udon Thani)	1	0.22	0	0	1	0.22
	อุบลราชธานี (Ubon Ratchathani)	0	0	2	0.44	2	0.44
	<b>รวม (Sub-total)</b>	<b>19</b>	<b>4.22</b>	<b>14</b>	<b>3.11</b>	<b>33</b>	<b>7.33</b>
ภาคใต้ (Southern Region)	กระบี่ (Krabi)	1	0.22	0	0	1	0.22
	ชุมพร (Chumphon)	2	0.44	1	0.22	3	0.67
	ตรัง (Trang)	1	0.22	1	0.22	2	0.44
	นครศรีธรรมราช (Nakhon Si Thammarat)	1	0.22	0	0	1	0.22
	ปัตตานี (Pattani)	0	0	1	0.22	1	0.22
	พัทลุง (Phatthalung)	1	0.22	1	0.22	2	0.44
	ภูเก็ต (Phuket)	2	0.44	1	0.22	3	0.67
	ระนอง (Ranong)	0	0	5	1.11	5	1.11
	สงขลา (Songkhla)	1	0.22	0	0	1	0.22
	สุราษฎร์ธานี (Surat Thani)	0	0	1	0.22	1	0.22
	<b>รวม (Sub-total)</b>	<b>9</b>	<b>2.00</b>	<b>11</b>	<b>2.44</b>	<b>20</b>	<b>4.44</b>
ชาวต่างชาติ (Foreigner)	กรุงเทพมหานคร (Bangkok)	4	0.89	4	0.89	8	1.78
	นนทบุรี (Nonthaburi)	1	0.22	0	0	1	0.22
	สกลนคร (Sakon Nakhon)	1	0.22	0	0	1	0.22
	<b>รวม (Sub-total)</b>	<b>6</b>	<b>1.33</b>	<b>4</b>	<b>0.89</b>	<b>10</b>	<b>2.22</b>
<b>รวมทั้งหมด (Total)</b>		<b>290</b>	<b>64.44</b>	<b>160</b>	<b>35.56</b>	<b>450</b>	<b>100</b>

ตาราง 24 จำนวนผู้ป่วยมะเร็งเรื้อรังปอดรายใหม่ จำแนกตามเกรดและเพศ พ.ศ. 2556

Table 24 Number of new trachea, bronchus & lung cancer patient by grade and sex: 2013

Grade	Male		Female		Total	
	No.	%	No.	%	No.	%
Well differentiated	14	3.11	9	2.00	23	5.11
Moderately differentiated	15	3.33	12	2.67	27	6.00
Poorly differentiated	65	14.44	28	6.22	93	20.67
Undifferentiated	18	4.00	4	0.89	22	4.89
Not stated or not applicable	178	39.56	107	23.78	285	63.33
<b>Total</b>	<b>290</b>	<b>64.44</b>	<b>160</b>	<b>35.56</b>	<b>450</b>	<b>100</b>

ตาราง 25 จำนวนผู้ป่วยมะเร็งเรื้อรังปอดรายใหม่ จำแนกตามรูปแบบการรักษาและเพศ พ.ศ. 2556

Table 25 Number of new trachea, bronchus & lung cancer patient by treatment and sex: 2013

Treatment	Male		Female		Total	
	No.	%	No.	%	No.	%
Surgery	3	0.67	3	0.67	6	1.33
Radiation	14	3.11	7	1.56	21	4.67
Chemotherapy	25	5.56	19	4.22	44	9.78
Supportive	5	1.11	2	0.44	7	1.56
Other	203	45.11	116	25.78	319	70.89
Surgery & Radiation	2	0.44	1	0.22	3	0.67
Surgery & Chemotherapy	2	0.44	3	0.67	5	1.11
Radiation & Chemotherapy	26	5.78	5	1.11	31	6.89
Supportive & Other	3	0.67	2	0.44	5	1.11
Surgery & Radiation & Chemotherapy	7	1.56	2	0.44	9	2.00
<b>Total</b>	<b>290</b>	<b>64.44</b>	<b>160</b>	<b>35.56</b>	<b>450</b>	<b>100</b>

### 3. มะเร็งลำไส้ใหญ่และทวารหนัก

## Colon & Rectum Cancer

ตาราง 26 จำนวนผู้ป่วยมะเร็งลำไส้ใหญ่และทวารหนักรายใหม่ จำแนกตามภาคและเพศ พ.ศ. 2556  
Table 26 Number of new colon & rectum cancer patient by region and sex: 2013

ภาค (Region)	จังหวัด (Province)	Male		Female		Total	
		No.	%	No.	%	No.	%
กรุงเทพและปริมณฑล (Bangkok and Vicinities)	กรุงเทพมหานคร (Bangkok)	62	15.94	51	13.11	113	29.05
	นครปฐม (Nakhon Pathom)	7	1.80	0	0	7	1.80
	นนทบุรี (Nonthaburi)	22	5.66	14	3.60	36	9.25
	ปทุมธานี (Pathum Thani)	5	1.29	9	2.31	14	3.60
	สมุทรปราการ (Samut Prakan)	28	7.20	17	4.37	45	11.57
	สมุทรสาคร (Samut Sakhon)	1	0.26	1	0.26	2	0.51
	รวม (Sub-total)	125	32.13	92	23.65	217	55.78
ภาคกลางส่วนกลาง (Sub-central Region)	ชัยนาท (Chai Nat)	1	0.26	0	0	1	0.26
	พระนครศรีอยุธยา (Phra Nakhon Si Ayuthaya)	5	1.29	2	0.51	7	1.80
	ลพบุรี (Lop Buri)	1	0.26	1	0.26	2	0.51
	สระบุรี (Saraburi)	1	0.26	0	0	1	0.26
	สิงห์บุรี (Sing Buri)	3	0.77	1	0.26	4	1.03
	อ่างทอง (Ang Thong)	0	0	2	0.51	2	0.51
	รวม (Sub-total)	11	2.83	6	1.54	17	4.37
ภาคตะวันออก (Eastern Region)	จันทบุรี (Chanthaburi)	1	0.26	1	0.26	2	0.51
	ฉะเชิงเทรา (Chachoengsao)	2	0.51	1	0.26	3	0.77
	ชลบุรี (Chon Buri)	2	0.51	2	0.51	4	1.03
	นครนายก (Nakhon Nayok)	0	0	2	0.51	2	0.51
	ปราจีนบุรี (Prachin Buri)	5	1.29	2	0.51	7	1.80
	สระแก้ว (Sa Kaeo)	1	0.26	0	0	1	0.26
	รวม (Sub-total)	11	2.83	8	2.06	19	4.88
ภาคตะวันตก (Western Region)	กาญจนบุรี (Kanchanaburi)	17	4.37	14	3.60	31	7.97
	ประจวบคีรีขันธ์ (Prachuap Khiri Khan)	1	0.26	3	0.77	4	1.03
	เพชรบุรี (Phetchaburi)	5	1.29	3	0.77	8	2.06
	ราชบุรี (Ratchaburi)	4	1.03	4	1.03	8	2.06
	สมุทรสงคราม (Samut Songkhram)	8	2.06	6	1.54	14	3.60
	สุพรรณบุรี (Suphan Buri)	1	0.26	3	0.77	4	1.03
	รวม (Sub-total)	36	9.25	33	8.48	69	17.74
ภาคเหนือ (Northern Region)	กำแพงเพชร (Kamphaeng Phet)	1	0.26	2	0.51	3	0.77
	นครสวรรค์ (Nakhon Sawan)	2	0.51	4	1.03	6	1.54
	พะเยา (Phayao)	1	0.26	1	0.26	2	0.51
	พิจิตร (Phitchit)	3	0.77	2	0.51	5	1.29
	พิษณุโลก (Phitsanulok)	0	0	1	0.26	1	0.26
	เพชรบูรณ์ (Phetchabun)	3	0.77	2	0.51	5	1.29

ตาราง 26 จำนวนผู้ป่วยมะเร็งลำไส้ใหญ่และทวารหนักรายใหม่ จำแนกตามภาคและเพศ พ.ศ. 2556 (ต่อ)  
Table 26 Number of new colon & rectum cancer patient by region and sex: 2013 (cont'd)

ภาค (Region)	จังหวัด (Province)	Male		Female		Total	
		No.	%	No.	%	No.	%
ภาคเหนือ (Northern Region)	แพร่ (Phrae)	2	0.51	2	0.51	4	1.03
	สุโขทัย (Sukhothai)	2	0.51	0	0	2	0.51
	อุทัยธานี (Uthai Thani)	1	0.26	0	0	1	0.26
	<b>รวม (Sub-total)</b>	<b>15</b>	<b>3.86</b>	<b>14</b>	<b>3.60</b>	<b>29</b>	<b>7.46</b>
ภาคตะวันออกเฉียงเหนือ (Northeastern Region)	ชัยภูมิ (Chaiyaphum)	0	0	3	0.77	3	0.77
	นครราชสีมา (Nakhon Ratchasima)	1	0.26	2	0.51	3	0.77
	บุรีรัมย์ (Buri Ram)	4	1.03	1	0.26	5	1.29
	ยโสธร (Yasothon)	1	0.26	0	0	1	0.26
	ร้อยเอ็ด (Roi Et)	0	0	1	0.26	1	0.26
	เลย (Loie)	1	0.26	1	0.26	2	0.51
	ศรีสะเกษ (Si Sa Ket)	1	0.26	2	0.51	3	0.77
	สกลนคร (Sakon Nakhon)	1	0.26	0	0	1	0.26
	สุรินทร์ (Surin)	0	0	2	0.51	2	0.51
	หนองบัวลำภู (Nong Bun Lam Phu)	1	0.26	1	0.26	2	0.51
	อุบลราชธานี (Ubon Ratchathani)	1	0.26	2	0.51	3	0.77
	<b>รวม (Sub-total)</b>	<b>11</b>	<b>2.83</b>	<b>15</b>	<b>3.86</b>	<b>26</b>	<b>6.68</b>
	ภาคใต้ (Southern Region)	กระบี่ (Krabi)	1	0.26	0	0	1
ชุมพร (Chumphon)		0	0	1	0.26	1	0.26
นครศรีธรรมราช (Nakhon Si Thammarat)		1	0.26	0	0	1	0.26
พัทลุง (Phatthalung)		0	0	1	0.26	1	0.26
ยะลา (Yala)		0	0	1	0.26	1	0.26
สงขลา (Songkhla)		2	0.51	0	0	2	0.51
สุราษฎร์ธานี (Surat Thani)		1	0.26	1	0.26	2	0.51
<b>รวม (Sub-total)</b>		<b>5</b>	<b>1.29</b>	<b>4</b>	<b>1.03</b>	<b>9</b>	<b>2.31</b>
ชาวต่างชาติ (Foreigner)	กรุงเทพมหานคร (Bangkok)	1	0.26	2	0.51	3	0.77
	<b>รวม (Sub-total)</b>	<b>1</b>	<b>0.26</b>	<b>2</b>	<b>0.51</b>	<b>3</b>	<b>0.77</b>
<b>รวมทั้งสิ้น (Total)</b>		<b>215</b>	<b>55.27</b>	<b>174</b>	<b>44.73</b>	<b>389</b>	<b>100</b>

ตาราง 27 จำนวนผู้ป่วยมะเร็งลำไส้ใหญ่และทวารหนักรายใหม่ จำแนกตามเกรดและเพศ พ.ศ. 2556  
Table 27 Number of new colon & rectum cancer patient by grade and sex: 2013

Grade	Male		Female		Total	
	No.	%	No.	%	No.	%
Well differentiated	66	16.97	51	13.11	117	30.08
Moderately differentiated	93	23.91	79	20.31	172	44.22
Poorly differentiated	15	3.86	14	3.60	29	7.46
Undifferentiated	0	0	1	0.26	1	0.26
Not stated or not applicable	41	10.54	29	7.46	70	17.99
<b>Total</b>	<b>215</b>	<b>55.27</b>	<b>174</b>	<b>44.73</b>	<b>389</b>	<b>100</b>

ตาราง 28 จำนวนผู้ป่วยมะเร็งลำไส้ใหญ่และทวารหนักรายใหม่ จำแนกตามรูปแบบการรักษาและเพศ พ.ศ. 2556

Table 28 Number of new colon & rectum cancer patient by treatment and sex: 2013

Treatment	Male		Female		Total	
	No.	%	No.	%	No.	%
Surgery	6	1.54	7	1.80	13	3.34
Radiation	2	0.51	2	0.51	4	1.03
Chemotherapy	20	5.14	19	4.88	39	10.03
Hormone	0	0	2	0.51	2	0.51
Supportive	3	0.77	2	0.51	5	1.29
Other	129	33.16	100	25.71	229	58.87
Surgery&Radiation	0	0	2	0.51	2	0.51
Surgery&Chemotherapy	19	4.88	23	5.91	42	10.80
Surgery&Hormone	0	0	1	0.26	1	0.26
Radiation&Chemotherapy	23	5.91	9	2.31	32	8.23
Supportive&Other	2	0.51	1	0.26	3	0.77
Surgery&Radiation&Chemotherapy	11	2.83	5	1.29	16	4.11
Surgery&Chemotherapy&Hormone	0	0	1	0.26	1	0.26
<b>Total</b>	<b>215</b>	<b>55.27</b>	<b>174</b>	<b>44.73</b>	<b>389</b>	<b>100</b>

## 4. มะเร็งปากมดลูก Cervix uteri Cancer

ตาราง 29 จำนวนผู้ป่วยมะเร็งปากมดลูกรายใหม่ จำแนกตามภาคและเพศ พ.ศ. 2556  
Table 29 Number of new cervix uteri cancer patient by region and sex: 2013

ภาค (Region)	จังหวัด (Province)	Female		Total	
		No.	%	No.	%
กรุงเทพและปริมณฑล (Bangkok and Vicinities)	กรุงเทพมหานคร (Bangkok)	77	21.63	77	21.63
	นครปฐม (Nakhon Pathom)	19	5.34	19	5.34
	นนทบุรี (Nonthaburi)	29	8.15	29	8.15
	ปทุมธานี (Pathum Thani)	9	2.53	9	2.53
	สมุทรปราการ (Samut Prakan)	27	7.58	27	7.58
	สมุทรสาคร (Samut Sakhon)	10	2.81	10	2.81
	รวม (Sub-total)	171	48.03	171	48.03
ภาคกลางส่วนกลาง (Sub-central Region)	ชัยนาท (Chai Nat)	1	0.28	1	0.28
	พระนครศรีอยุธยา (Phra Nakhon Si Ayutthaya)	3	0.84	3	0.84
	ลพบุรี (Lop Buri)	3	0.84	3	0.84
	สระบุรี (Saraburi)	1	0.28	1	0.28
	อ่างทอง (Ang Thong)	4	1.12	4	1.12
	รวม (Sub-total)	12	3.37	12	3.37
ภาคตะวันออก (Eastern Region)	ฉะเชิงเทรา (Chachoengsao)	9	2.53	9	2.53
	ชลบุรี (Chon Buri)	4	1.12	4	1.12
	นครนายก (Nakhon Nayok)	10	2.81	10	2.81
	ปราจีนบุรี (Prachin Buri)	3	0.84	3	0.84
	ระยอง (Rayong)	2	0.56	2	0.56
	สระแก้ว (Sa Kaeo)	7	1.97	7	1.97
	รวม (Sub-total)	35	9.83	35	9.83
ภาคตะวันตก (Western Region)	กาญจนบุรี (Kanchanaburi)	11	3.09	11	3.09
	ประจวบคีรีขันธ์ (Prachuap Khiri Khan)	6	1.69	6	1.69
	เพชรบุรี (Phetchaburi)	11	3.09	11	3.09
	ราชบุรี (Ratchaburi)	18	5.06	18	5.06
	สมุทรสงคราม (Samut Songkhram)	2	0.56	2	0.56
	สุพรรณบุรี (Suphan Buri)	7	1.97	7	1.97
รวม (Sub-total)	55	15.45	55	15.45	
ภาคเหนือ (Northern Region)	กำแพงเพชร (Kamphaeng Phet)	5	1.40	5	1.40
	เชียงใหม่ (Chiang Rai)	1	0.28	1	0.28
	นครสวรรค์ (Nakhon Sawan)	6	1.69	6	1.69
	น่าน (Nan)	2	0.56	2	0.56
	พิจิตร (Phitchit)	8	2.25	8	2.25
	พิษณุโลก (Phitsanulok)	3	0.84	3	0.84
	เพชรบูรณ์ (Phetchabun)	3	0.84	3	0.84

ตาราง 29 จำนวนผู้ป่วยมะเร็งเร็งปากมดลูกรายใหม่ จำแนกตามภาคและเพศ พ.ศ. 2556 (ต่อ)

Table 29 Number of new cervix uteri cancer patient by region and sex: 2013 (cont'd)

ภาค (Region)	จังหวัด (Province)	Female		Total	
		No.	%	No.	%
ภาคเหนือ (Northern Region)	ลำปาง (Lampang)	1	0.28	1	0.28
	สุโขทัย (Sukhothai)	4	1.12	4	1.12
	อุตรดิตถ์ (Uttaradit)	1	0.28	1	0.28
	อุทัยธานี (Uthai Thani)	1	0.28	1	0.28
	<b>รวม (Sub-total)</b>	<b>35</b>	<b>9.83</b>	<b>35</b>	<b>9.83</b>
ภาคตะวันออกเฉียงเหนือ (Northeastern Region)	กาฬสินธุ์ (Kalasin)	3	0.84	3	0.84
	ขอนแก่น (Khon Kaen)	1	0.28	1	0.28
	ชัยภูมิ (Chaiyaphum)	2	0.56	2	0.56
	นครพนม (Nakhon Phanom)	2	0.56	2	0.56
	นครราชสีมา (Nakhon Ratchasima)	3	0.84	3	0.84
	บุรีรัมย์ (Buri Ram)	2	0.56	2	0.56
	มหาสารคาม (Maha Sarakham)	2	0.56	2	0.56
	ยโสธร (Yasothon)	3	0.84	3	0.84
	ร้อยเอ็ด (Roi Et)	3	0.84	3	0.84
	ศรีสะเกษ (Si Sa Ket)	2	0.56	2	0.56
	สกลนคร (Sakon Nakhon)	2	0.56	2	0.56
	สุรินทร์ (Surin)	4	1.12	4	1.12
	หนองคาย (Nong Khai)	1	0.28	1	0.28
	หนองบัวลำภู (Nong Bun Lam Phu)	2	0.56	2	0.56
	อุดรธานี (Udon Thani)	2	0.56	2	0.56
	อุบลราชธานี (Ubon Ratchathani)	3	0.84	3	0.84
<b>รวม (Sub-total)</b>	<b>37</b>	<b>10.39</b>	<b>37</b>	<b>10.39</b>	
ภาคใต้ (Southern Region)	ชุมพร (Chumphon)	3	0.84	3	0.84
	ตรัง (Trang)	1	0.28	1	0.28
	สงขลา (Songkhla)	2	0.56	2	0.56
	สุราษฎร์ธานี (Surat Thani)	1	0.28	1	0.28
	<b>รวม (Sub-total)</b>	<b>7</b>	<b>1.97</b>	<b>7</b>	<b>1.97</b>
ชาวต่างชาติ (Foreigner)	กรุงเทพมหานคร (Bangkok)	3	0.84	3	0.84
	สมุทรสาคร (Samut Sakhon)	1	0.28	1	0.28
	<b>รวม (Sub-total)</b>	<b>4</b>	<b>1.12</b>	<b>4</b>	<b>1.12</b>
<b>รวมทั้งหมด (Total)</b>		<b>356</b>	<b>100</b>	<b>356</b>	<b>100</b>

ตาราง 30 จำนวนผู้ป่วยมะเร็งเรื้องปากรวมดลูกรายใหม่ จำแนกตามเกรดและเพศ พ.ศ. 2556  
 Table 30 Number of new cervix uteri cancer patient by grade and sex: 2013

Grade	Female		Total	
	No.	%	No.	%
Well differentiated	50	14.04	50	14.04
Moderately differentiated	152	42.70	152	42.70
Poorly differentiated	49	13.76	49	13.76
Undifferentiated	5	1.40	5	1.40
Not stated or not applicable	100	28.09	100	28.09
<b>Total</b>	<b>356</b>	<b>100</b>	<b>356</b>	<b>100</b>

ตาราง 31 จำนวนผู้ป่วยมะเร็งเรื้องปากรวมดลูกรายใหม่ จำแนกตามรูปแบบการรักษาและเพศ พ.ศ. 2556  
 Table 31 Number of new cervix uteri cancer patient by treatment and sex: 2013

Treatment	Female		Total	
	No.	%	No.	%
Surgery	9	2.53	9	2.53
Radiation	20	5.62	20	5.62
Chemotherapy	7	1.97	7	1.97
Hormone	1	0.28	1	0.28
Supportive	2	0.56	2	0.56
Other	161	45.22	161	45.22
Surgery&Chemotherapy	13	3.65	13	3.65
Surgery&Radiation	11	3.09	11	3.09
Radiation&Chemotherapy	122	34.27	122	34.27
Supportive&Other	1	0.28	1	0.28
Surgery&Radiation&Chemotherapy	9	2.53	9	2.53
<b>Total</b>	<b>356</b>	<b>100</b>	<b>356</b>	<b>100</b>

## 5. มะเร็งตับและท่อน้ำดี

# Liver & Intrahepatic Bile Ducts Cancer

ตาราง 32 จำนวนผู้ป่วยมะเร็งตับและท่อน้ำดีรายใหม่ จำแนกตามภาคและเพศ พ.ศ. 2556

Table 32 Number of new liver & intrahepatic bile ducts cancer patient by region and sex: 2013

ภาค (Region)	จังหวัด (Province)	Male		Female		Total	
		No.	%	No.	%	No.	%
กรุงเทพและปริมณฑล (Bangkok and Vicinities)	กรุงเทพมหานคร (Bangkok)	59	18.27	13	4.02	72	22.29
	นครปฐม (Nakhon Pathom)	3	0.93	1	0.31	4	1.24
	นนทบุรี (Nonthaburi)	26	8.05	3	0.93	29	8.98
	ปทุมธานี (Pathum Thani)	8	2.48	2	0.62	10	3.10
	สมุทรปราการ (Samut Prakan)	14	4.33	5	1.55	19	5.88
	สมุทรสาคร (Samut Sakhon)	2	0.62	0	0	2	0.62
	รวม (Sub-total)	112	34.67	24	7.43	136	42.11
ภาคกลางส่วนกลาง (Sub-central Region)	ชัยนาท (Chai Nat)	2	0.62	1	0.31	3	0.93
	พระนครศรีอยุธยา (Phra Nakhon Si Ayuthaya)	4	1.24	4	1.24	8	2.48
	ลพบุรี (Lop Buri)	2	0.62	0	0	2	0.62
	สิงห์บุรี (Sing Buri)	1	0.31	0	0	1	0.31
	อ่างทอง (Ang Thong)	2	0.62	0	0	2	0.62
	รวม (Sub-total)	11	3.41	5	1.55	16	4.95
ภาคตะวันออก (Eastern Region)	จันทบุรี (Chanthaburi)	3	0.93	0	0	3	0.93
	ฉะเชิงเทรา (Chachoengsao)	3	0.93	3	0.93	6	1.86
	ชลบุรี (Chon Buri)	4	1.24	2	0.62	6	1.86
	นครนายก (Nakhon Nayok)	4	1.24	2	0.62	6	1.86
	ปราจีนบุรี (Prachin Buri)	4	1.24	1	0.31	5	1.55
	ระยอง (Rayong)	1	0.31	0	0	1	0.31
	สระแก้ว (Sa Kaeo)	2	0.62	2	0.62	4	1.24
รวม (Sub-total)	21	6.50	10	3.10	31	9.60	
ภาคตะวันตก (Western Region)	กาญจนบุรี (Kanchanaburi)	14	4.33	6	1.86	20	6.19
	ประจวบคีรีขันธ์ (Prachuap Khiri Khan)	5	1.55	2	0.62	7	2.17
	เพชรบุรี (Phetchaburi)	8	2.48	2	0.62	10	3.10
	ราชบุรี (Ratchaburi)	12	3.72	2	0.62	14	4.33
	สมุทรสงคราม (Samut Songkhram)	1	0.31	0	0	1	0.31
	สุพรรณบุรี (Suphan Buri)	5	1.55	0	0	5	1.55
รวม (Sub-total)	45	13.93	12	3.72	57	17.65	
ภาคเหนือ (Northern Region)	กำแพงเพชร (Kamphaeng Phet)	4	1.24	2	0.62	6	1.86
	เชียงใหม่ (Chiang Rai)	2	0.62	3	0.93	5	1.55
	นครสวรรค์ (Nakhon Sawan)	1	0.31	1	0.31	2	0.62
	พะเยา (Phayao)	1	0.31	1	0.31	2	0.62
	พิจิตร (Phitchit)	6	1.86	1	0.31	7	2.17
	พิษณุโลก (Phitsanulok)	2	0.62	0	0	2	0.62

ตาราง 32 จำนวนผู้ป่วยมะเร็งตับและท่อน้ำดีรายใหม่ จำแนกตามภาคและเพศ พ.ศ. 2556 (ต่อ)

Table 32 Number of new liver & intrahepatic bile ducts cancer patient by region and sex: 2013 (cont'd)

ภาค (Region)	จังหวัด (Province)	Male		Female		Total	
		No.	%	No.	%	No.	%
ภาคเหนือ (Northern Region)	เพชรบูรณ์ (Phetchabun)	4	1.24	1	0.31	5	1.55
	ลำปาง (Lampang)	1	0.31	0	0	1	0.31
	สุโขทัย (Sukhothai)	1	0.31	0	0	1	0.31
	อุดรดิตต์ (Uttaradit)	2	0.62	0	0	2	0.62
	อุทัยธานี (Uthai Thani)	3	0.93	0	0	3	0.93
	<b>รวม (Sub-total)</b>	<b>27</b>	<b>8.36</b>	<b>9</b>	<b>2.79</b>	<b>36</b>	<b>11.15</b>
ภาคตะวันออกเฉียงเหนือ (Northeastern Region)	กาฬสินธุ์ (Kalasin)	1	0.31	0	0	1	0.31
	ขอนแก่น (Khon Kaen)	1	0.31	0	0	1	0.31
	ชัยภูมิ (Chaiyaphum)	1	0.31	0	0	1	0.31
	นครพนม (Nakhon Phanom)	1	0.31	0	0	1	0.31
	นครราชสีมา (Nakhon Ratchasima)	4	1.24	0	0	4	1.24
	บุรีรัมย์ (Buri Ram)	3	0.93	2	0.62	5	1.55
	มหาสารคาม (Maha Sarakham)	0	0	1	0.31	1	0.31
	ยโสธร (Yasothon)	3	0.93	0	0	3	0.93
	ร้อยเอ็ด (Roi Et)	1	0.31	2	0.62	3	0.93
	เลย (Loie)	1	0.31	0	0	1	0.31
	ศรีสะเกษ (Si Sa Ket)	2	0.62	2	0.62	4	1.24
	สกลนคร (Sakon Nakhon)	1	0.31	2	0.62	3	0.93
	สุรินทร์ (Surin)	3	0.93	0	0	3	0.93
	หนองบัวลำภู (Nong Bun Lam Phu)	0	0	1	0.31	1	0.31
	อำนาจเจริญ (Amnat Charoen)	1	0.31	0	0	1	0.31
	อุดรธานี (Udon Thani)	1	0.31	1	0.31	2	0.62
	<b>รวม (Sub-total)</b>	<b>24</b>	<b>7.43</b>	<b>11</b>	<b>3.41</b>	<b>35</b>	<b>10.84</b>
ภาคใต้ (Southern Region)	กระบี่ (Krabi)	0	0	1	0.31	1	0.31
	ชุมพร (Chumphon)	1	0.31	2	0.62	3	0.93
	ตรัง (Trang)	0	0	1	0.31	1	0.31
	นครศรีธรรมราช (Nakhon Si Thammarat)	1	0.31	1	0.31	2	0.62
	พัทลุง (Phatthalung)	0	0	1	0.31	1	0.31
	ระนอง (Ranong)	0	0	1	0.31	1	0.31
	สุราษฎร์ธานี (Surat Thani)	1	0.31	0	0	1	0.31
		<b>รวม (Sub-total)</b>	<b>3</b>	<b>0.93</b>	<b>7</b>	<b>2.17</b>	<b>10</b>
ชาวต่างชาติ (Foreigner)	กรุงเทพมหานคร (Bangkok)	1	0.31	0	0	1	0.31
	กาญจนบุรี (Kanchanaburi)	1	0.31	0	0	1	0.31
	<b>รวม (Sub-total)</b>	<b>2</b>	<b>0.62</b>	<b>0</b>	<b>0</b>	<b>2</b>	<b>0.62</b>
	<b>รวมทั้งหมด (Total)</b>	<b>245</b>	<b>75.85</b>	<b>78</b>	<b>24.15</b>	<b>323</b>	<b>100</b>

ตาราง 33 จำนวนผู้ป่วยมะเร็งเรื้อรังตับและท่อน้ำดีรายใหม่ จำแนกตามเกรดและเพศ พ.ศ. 2556  
**Table 33** Number of new liver & intrahepatic bile ducts cancer patient by grade and sex: 2013

Grade	Male		Female		Total	
	No.	%	No.	%	No.	%
Well differentiated	12	3.72	3	0.93	15	4.64
Moderately differentiated	13	4.02	4	1.24	17	5.26
Poorly differentiated	6	1.86	4	1.24	10	3.10
Not stated or not applicable	214	66.25	67	20.74	281	87.00
<b>Total</b>	<b>245</b>	<b>75.85</b>	<b>78</b>	<b>24.15</b>	<b>323</b>	<b>100</b>

ตาราง 34 จำนวนผู้ป่วยมะเร็งเรื้อรังตับและท่อน้ำดีรายใหม่ จำแนกตามรูปแบบการรักษาและเพศ พ.ศ. 2556  
**Table 34** Number of new liver & intrahepatic bile ducts cancer patient by treatment and sex: 2013

Treatment	Male		Female		Total	
	No.	%	No.	%	No.	%
Surgery	9	2.79	3	0.93	12	3.72
Radiation	2	0.62	0	0	2	0.62
Chemotherapy	34	10.53	9	2.79	43	13.31
Supportive	11	3.41	2	0.62	13	4.02
Other	170	52.63	58	17.96	228	70.59
Surgery&Chemotherapy	8	2.48	3	0.93	11	3.41
Supportive&Other	10	3.10	2	0.62	12	3.72
Surgery&Radiation&Chemotherapy	1	0.31	1	0.31	2	0.62
<b>Total</b>	<b>245</b>	<b>75.85</b>	<b>78</b>	<b>24.15</b>	<b>323</b>	<b>100</b>

## 6. มะเร็งริมฝีปากและช่องปาก

### Lip & Oral Cavity Cancer

ตาราง 35 จำนวนผู้ป่วยมะเร็งริมฝีปากและช่องปากรายใหม่ จำแนกตามภาคและเพศ พ.ศ. 2556  
Table 35 Number of new lip & oral cavity cancer patient by region and sex: 2013

ภาค (Region)	จังหวัด (Province)	Male		Female		Total	
		No.	%	No.	%	No.	%
กรุงเทพและปริมณฑล (Bangkok and Vicinities)	กรุงเทพมหานคร (Bangkok)	17	12.23	8	5.76	25	17.99
	นครปฐม (Nakhon Pathom)	3	2.16	1	0.72	4	2.88
	นนทบุรี (Nonthaburi)	7	5.04	3	2.16	10	7.19
	ปทุมธานี (Pathum Thani)	1	0.72	0	0	1	0.72
	สมุทรปราการ (Samut Prakan)	3	2.16	3	2.16	6	4.32
	<b>รวม (Sub-total)</b>	<b>31</b>	<b>22.30</b>	<b>15</b>	<b>10.79</b>	<b>46</b>	<b>33.09</b>
ภาคกลางส่วนกลาง (Sub-central Region)	พระนครศรีอยุธยา (Phra Nakhon Si Ayuthaya)	0	0	2	1.44	2	1.44
	ลพบุรี (Lop Buri)	1	0.72	1	0.72	2	1.44
	สระบุรี (Saraburi)	0	0	1	0.72	1	0.72
	สิงห์บุรี (Sing Buri)	1	0.72	0	0	1	0.72
	อ่างทอง (Ang Thong)	1	0.72	1	0.72	2	1.44
	<b>รวม (Sub-total)</b>	<b>3</b>	<b>2.16</b>	<b>5</b>	<b>3.60</b>	<b>8</b>	<b>5.76</b>
ภาคตะวันออก (Eastern Region)	จันทบุรี (Chanthaburi)	1	0.72	1	0.72	2	1.44
	ปราจีนบุรี (Prachin Buri)	1	0.72	0	0	1	0.72
	สระแก้ว (Sa Kaeo)	2	1.44	5	3.60	7	5.04
	<b>รวม (Sub-total)</b>	<b>4</b>	<b>2.88</b>	<b>6</b>	<b>4.32</b>	<b>10</b>	<b>7.19</b>
ภาคตะวันตก (Western Region)	กาญจนบุรี (Kanchanaburi)	3	2.16	3	2.16	6	4.32
	ประจวบคีรีขันธ์ (Prachuap Khiri Khan)	2	1.44	1	0.72	3	2.16
	เพชรบุรี (Phetchaburi)	2	1.44	1	0.72	3	2.16
	ราชบุรี (Ratchaburi)	8	5.76	3	2.16	11	7.91
	สุพรรณบุรี (Suphan Buri)	3	2.16	2	1.44	5	3.60
	<b>รวม (Sub-total)</b>	<b>18</b>	<b>12.95</b>	<b>10</b>	<b>7.19</b>	<b>28</b>	<b>20.14</b>
ภาคเหนือ (Northern Region)	กำแพงเพชร (Kamphaeng Phet)	1	0.72	0	0	1	0.72
	นครสวรรค์ (Nakhon Sawan)	1	0.72	2	1.44	3	2.16
	พิจิตร (Phitchit)	3	2.16	3	2.16	6	4.32
	เพชรบูรณ์ (Phetchabun)	3	2.16	1	0.72	4	2.88
	ลำปาง (Lampang)	0	0	2	1.44	2	1.44
	สุโขทัย (Sukhothai)	0	0	1	0.72	1	0.72
	อุทัยธานี (Uthai Thani)	0	0	3	2.16	3	2.16
	<b>รวม (Sub-total)</b>	<b>8</b>	<b>5.76</b>	<b>12</b>	<b>8.63</b>	<b>20</b>	<b>14.39</b>

ตาราง 35 จำนวนผู้ป่วยมะเร็งริมฝีปากและช่องปากรายใหม่ จำแนกตามภาคและเพศ พ.ศ. 2556 (ต่อ)  
 Table 35 Number of new lip & oral cavity cancer patient by region and sex: 2013 (cont'd)

ภาค (Region)	จังหวัด (Province)	Male		Female		Total	
		No.	%	No.	%	No.	%
ภาคตะวันออกเฉียงเหนือ (Northeastern Region)	ขอนแก่น (Khon Kaen)	1	0.72	0	0	1	0.72
	ชัยภูมิ (Chaiyaphum)	0	0	2	1.44	2	1.44
	นครราชสีมา (Nakhon Ratchasima)	1	0.72	1	0.72	2	1.44
	บุรีรัมย์ (Buri Ram)	1	0.72	0	0	1	0.72
	ศรีสะเกษ (Si Sa Ket)	0	0	2	1.44	2	1.44
	สุรินทร์ (Surin)	0	0	1	0.72	1	0.72
	อุดรธานี (Udon Thani)	1	0.72	0	0	1	0.72
	<b>รวม (Sub-total)</b>	<b>4</b>	<b>2.88</b>	<b>6</b>	<b>4.32</b>	<b>10</b>	<b>7.19</b>
ภาคใต้ (Southern Region)	กระบี่ (Krabi)	1	0.72	1	0.72	2	1.44
	ชุมพร (Chumphon)	3	2.16	1	0.72	4	2.88
	นครศรีธรรมราช (Nakhon Si Thammarat)	2	1.44	2	1.44	4	2.88
	พัทลุง (Phatthalung)	1	0.72	0	0	1	0.72
	ยะลา (Yala)	1	0.72	0	0	1	0.72
	<b>รวม (Sub-total)</b>	<b>8</b>	<b>5.76</b>	<b>4</b>	<b>2.88</b>	<b>12</b>	<b>8.63</b>
ชาวต่างชาติ (Foreigner)	กรุงเทพมหานคร (Bangkok)	4	2.88	1	0.72	5	3.60
	<b>รวม (Sub-total)</b>	<b>4</b>	<b>2.88</b>	<b>1</b>	<b>0.72</b>	<b>5</b>	<b>3.60</b>
<b>รวมทั้งหมด (Total)</b>		<b>80</b>	<b>57.55</b>	<b>59</b>	<b>42.45</b>	<b>139</b>	<b>100</b>

ตาราง 36 จำนวนผู้ป่วยมะเร็งริมฝีปากและช่องปากรายใหม่ จำแนกตามรูปแบบการรักษาและเพศ พ.ศ. 2556

Table 36 Number of new lip & oral cavity cancer patient by treatment and sex: 2013

Treatment	Male		Female		Total	
	No.	%	No.	%	No.	%
Surgery	3	2.16	4	2.88	7	5.04
Radiation	4	2.88	3	2.16	7	5.04
Chemotherapy	1	0.72	0	0	1	0.72
Supportive	1	0.72	1	0.72	2	1.44
Other	41	29.50	34	24.46	75	53.96
Surgery&Radiation	7	5.04	6	4.32	13	9.35
Surgery&Chemotherapy	1	0.72	0	0	1	0.72
Radiation&Chemotherapy	18	12.95	8	5.76	26	18.71
Supportive&Other	0	0	2	1.44	2	1.44
Surgery&Radiation&Chemotherapy	4	2.88	1	0.72	5	3.60
<b>Total</b>	<b>80</b>	<b>57.55</b>	<b>59</b>	<b>42.45</b>	<b>139</b>	<b>100</b>

## 7. มะเร็งหลอดอาหาร Esophagus Cancer

ตาราง 37 จำนวนผู้ป่วยมะเร็งหลอดอาหารรายใหม่ จำแนกตามภาคและเพศ พ.ศ. 2556  
Table 37 Number of new esophagus cancer patient by region and sex: 2013

ภาค (Region)	จังหวัด (Province)	Male		Female		Total	
		No.	%	No.	%	No.	%
กรุงเทพและปริมณฑล (Bangkok and Vicinities)	กรุงเทพมหานคร (Bangkok)	10	9.62	0	0	13	12.50
	นครปฐม (Nakhon Pathom)	1	0.96	0	0	1	0.96
	นนทบุรี (Nonthaburi)	7	6.73	4	3.85	11	10.58
	ปทุมธานี (Pathum Thani)	3	2.88	1	0.96	4	3.85
	สมุทรปราการ (Samut Prakan)	5	4.81	1	0.96	6	5.77
	<b>รวม (Sub-total)</b>	<b>26</b>	<b>25.00</b>	<b>9</b>	<b>8.65</b>	<b>35</b>	<b>33.65</b>
ภาคกลางส่วนกลาง (Sub-central Region)	พระนครศรีอยุธยา (Phra Nakhon Si Ayuthaya)	2	1.92	0	0	2	1.92
	ลพบุรี (Lop Buri)	1	0.96	0	0	1	0.96
	สิงห์บุรี (Sing Buri)	1	0.96	0	0	1	0.96
	<b>รวม (Sub-total)</b>	<b>4</b>	<b>3.85</b>	<b>0</b>	<b>0</b>	<b>4</b>	<b>3.85</b>
ภาคตะวันออก (Eastern Region)	จันทบุรี (Chanthaburi)	0	0	1	0.96	1	0.96
	ตราด (Trat)	1	0.96	0	0	1	0.96
	นครนายก (Nakhon Nayok)	1	0.96	0	0	1	0.96
	ปราจีนบุรี (Prachin Buri)	10	9.62	0	0	10	9.62
	ระยอง (Rayong)	1	0.96	0	0	1	0.96
	สระแก้ว (Sa Kaeo)	1	0.96	0	0	1	0.96
	<b>รวม (Sub-total)</b>	<b>14</b>	<b>13.46</b>	<b>1</b>	<b>0.96</b>	<b>15</b>	<b>14.42</b>
ภาคตะวันตก (Western Region)	กาญจนบุรี (Kanchanaburi)	12	11.54	3	2.88	15	14.42
	ประจวบคีรีขันธ์ (Prachuap Khiri Khan)	1	0.96	0	0	1	0.96
	เพชรบุรี (Phetchaburi)	1	0.96	0	0	1	0.96
	ราชบุรี (Ratchaburi)	6	5.77	0	0	6	5.77
	สมุทรสงคราม (Samut Songkhram)	4	3.85	0	0	4	3.85
	สุพรรณบุรี (Suphan Buri)	4	3.85	0	0	4	3.85
	<b>รวม (Sub-total)</b>	<b>28</b>	<b>26.92</b>	<b>3</b>	<b>2.88</b>	<b>31</b>	<b>29.81</b>
ภาคเหนือ (Northern Region)	กำแพงเพชร (Kamphaeng Phet)	1	0.96	0	0	1	0.96
	นครสวรรค์ (Nakhon Sawan)	2	1.92	0	0	2	1.92
	พิจิตร (Phitchit)	2	1.92	0	0	2	1.92
	พิษณุโลก (Phitsanulok)	2	1.92	0	0	2	1.92
	เพชรบูรณ์ (Phetchabun)	2	1.92	0	0	2	1.92
	อุตรดิตถ์ (Uttaradit)	1	0.96	0	0	1	0.96
	<b>รวม (Sub-total)</b>	<b>10</b>	<b>9.62</b>	<b>0</b>	<b>0</b>	<b>10</b>	<b>9.62</b>
ภาคตะวันออกเฉียงเหนือ (Northeastern Region)	บุรีรัมย์ (Buri Ram)	1	0.96	0	0	1	0.96
	ศรีสะเกษ (Si Sa Ket)	2	1.92	0	0	2	1.92
	หนองคาย (Nong Khai)	1	0.96	0	0	1	0.96
	อุดรธานี (Udon Thani)	1	0.96	1	0.96	2	1.92
	<b>รวม (Sub-total)</b>	<b>5</b>	<b>4.81</b>	<b>1</b>	<b>0.96</b>	<b>6</b>	<b>5.77</b>

ตาราง 37 จำนวนผู้ป่วยมะเร็งหลอดอาหารรายใหม่ จำแนกตามภาคและเพศ พ.ศ. 2556 (ต่อ)

Table 37 Number of new esophagus cancer patient by region and sex: 2013 (cont'd)

ภาค (Region)	จังหวัด (Province)	Male		Female		Total	
		No.	%	No.	%	No.	%
ภาคใต้ (Southern Region)	ชุมพร (Chumphon)	2	1.92	0	0	2	1.92
	สงขลา (Songkhla)	1	0.96	0	0	1	0.96
	รวม (Sub-total)	3	2.88	0	0	3	2.88
รวมทั้งหมด (Total)		90	86.54	14	13.46	104	100

ตาราง 38 จำนวนผู้ป่วยมะเร็งหลอดอาหารรายใหม่ จำแนกตามเกรดและเพศ พ.ศ. 2556

Table 38 Number of new esophagus cancer patient by grade and sex: 2013

Grade	Male		Female		Total	
	No.	%	No.	%	No.	%
Well differentiated	21	20.19	5	4.81	26	25.00
Moderately differentiated	47	45.19	2	1.92	49	47.12
Poorly differentiated	7	6.73	0	0	7	6.73
Undifferentiated	0	0	1	0.96	1	0.96
Not stated or not applicable	15	14.42	6	5.77	21	20.19
Total	90	86.54	14	13.46	104	100

ตาราง 39 จำนวนผู้ป่วยมะเร็งหลอดอาหารรายใหม่ จำแนกตามรูปแบบการรักษาและเพศ พ.ศ. 2556

Table 39 Number of new esophagus cancer patient by treatment and sex: 2013

Treatment	Male		Female		Total	
	No.	%	No.	%	No.	%
Surgery	0	0	2	1.92	2	1.92
Radiation	1	0.96	0	0	1	0.96
Chemotherapy	1	0.96	1	0.96	2	1.92
Supportive	1	0.96	0	0	1	0.96
Other	57	54.81	5	4.81	62	59.62
Surgery&Radiation	2	1.92	0	0	2	1.92
Surgery&Chemotherapy	3	2.88	0	0	3	2.88
Radiation&Chemotherapy	20	19.23	4	3.85	24	23.08
Supportive&Other	1	0.96	0	0	1	0.96
Surgery&Radiation&Chemotherapy	4	3.85	2	1.92	6	5.77
Total	90	86.54	14	13.46	104	100

## 8. มะเร็งต่อมน้ำเหลืองชนิดไม่ใช่ฮอดจ์กิน

### Non-Hodgkin's Lymphoma

ตาราง 40 จำนวนผู้ป่วยมะเร็งต่อมน้ำเหลืองชนิดไม่ใช่ฮอดจ์กินรายใหม่ จำแนกตามภาคและเพศ พ.ศ. 2556  
Table 40 Number of new non-Hodgkin's lymphoma patient by region and sex: 2013

ภาค (Region)	จังหวัด (Province)	Male		Female		Total	
		No.	%	No.	%	No.	%
กรุงเทพและปริมณฑล (Bangkok and Vicinities)	กรุงเทพมหานคร (Bangkok)	11	10.89	10	9.90	21	20.79
	นครปฐม (Nakhon Pathom)	4	3.96	1	0.99	5	4.95
	นนทบุรี (Nonthaburi)	5	4.95	6	5.94	11	10.89
	ปทุมธานี (Pathum Thani)	1	0.99	2	1.98	3	2.97
	สมุทรปราการ (Samut Prakan)	6	5.94	2	1.98	8	7.92
	<b>รวม (Sub-total)</b>		<b>27</b>	<b>26.73</b>	<b>21</b>	<b>20.79</b>	<b>48</b>
ภาคกลางส่วนกลาง (Sub-central Region)	พระนครศรีอยุธยา (Phra Nakhon Si Ayuthaya)	2	1.98	2	1.98	4	3.96
	<b>รวม (Sub-total)</b>	<b>2</b>	<b>1.98</b>	<b>2</b>	<b>1.98</b>	<b>4</b>	<b>3.96</b>
ภาคตะวันออก (Eastern Region)	จันทบุรี (Chanthaburi)	1	0.99	0	0	1	0.99
	ฉะเชิงเทรา (Chachoengsao)	1	0.99	0	0	1	0.99
	ปราจีนบุรี (Prachin Buri)	1	0.99	0	0	1	0.99
	<b>รวม (Sub-total)</b>	<b>3</b>	<b>2.97</b>	<b>0</b>	<b>0</b>	<b>3</b>	<b>2.97</b>
ภาคตะวันตก (Western Region)	กาญจนบุรี (Kanchanaburi)	2	1.98	2	1.98	4	3.96
	ประจวบคีรีขันธ์ (Prachuap Khiri Khan)	3	2.97	2	1.98	5	4.95
	เพชรบุรี (Phetchaburi)	3	2.97	3	2.97	6	5.94
	สมุทรสงคราม (Samut Songkhram)	0	0	2	1.98	2	1.98
	สุพรรณบุรี (Suphan Buri)	5	4.95	2	1.98	7	6.93
	<b>รวม (Sub-total)</b>	<b>13</b>	<b>12.87</b>	<b>11</b>	<b>10.89</b>	<b>24</b>	<b>23.76</b>
ภาคเหนือ (Northern Region)	เชียงใหม่ (Chiang Rai)	0	0	1	0.99	1	0.99
	นครสวรรค์ (Nakhon Sawan)	0	0	1	0.99	1	0.99
	น่าน (Nan)	1	0.99	0	0	1	0.99
	พะเยา (Phayao)	0	0	1	0.99	1	0.99
	พิจิตร (Phitchit)	0	0	3	2.97	3	2.97
	เพชรบูรณ์ (Phetchabun)	1	0.99	0	0	1	0.99
	ลำพูน (Lumphun)	0	0	1	0.99	1	0.99
	<b>รวม (Sub-total)</b>	<b>2</b>	<b>1.98</b>	<b>7</b>	<b>6.93</b>	<b>9</b>	<b>8.91</b>
ภาคตะวันออกเฉียงเหนือ (Northeastern Region)	ชัยภูมิ (Chaiyaphum)	0	0	1	0.99	1	0.99
	นครพนม (Nakhon Phanom)	0	0	1	0.99	1	0.99
	มหาสารคาม (Maha Sarakham)	0	0	1	0.99	1	0.99
	ยโสธร (Yasothon)	0	0	2	1.98	2	1.98
	ร้อยเอ็ด (Roi Et)	1	0.99	0	0	1	0.99
	ศรีสะเกษ (Si Sa Ket)	1	0.99	1	0.99	2	1.98
	สกลนคร (Sakon Nakhon)	1	0.99	0	0	1	0.99
	อำนาจเจริญ (Amnat Charoen)	1	0.99	0	0	1	0.99
	อุบลราชธานี (Ubon Ratchathani)	0	0	1	0.99	1	0.99
	<b>รวม (Sub-total)</b>	<b>4</b>	<b>3.96</b>	<b>7</b>	<b>6.93</b>	<b>11</b>	<b>10.89</b>

ตาราง 40 จำนวนผู้ป่วยมะเร็งต่อมน้ำเหลืองชนิดไม่ใช่ออร์ดจิกินรายใหม่ จำแนกตามภาคและเพศ พ.ศ. 2556 (ต่อ)

Table 40 Number of new non-Hodgkin's lymphoma patient by region and sex: 2013 (cont'd)

ภาค (Region)	จังหวัด (Province)	Male		Female		Total	
		No.	%	No.	%	No.	%
ชาวต่างชาติ (Foreigner)	กรุงเทพมหานคร (Bangkok)	0	0	2	1.98	2	1.98
	รวม (Sub-total)	0	0	2	1.98	2	1.98
	รวมทั้งหมด (Total)	51	50.50	50	49.50	101	100

ตาราง 41 จำนวนผู้ป่วยมะเร็งต่อมน้ำเหลืองชนิดไม่ใช่ออร์ดจิกินรายใหม่ จำแนกตามเกรดและเพศ พ.ศ. 2556

Table 41 Number of new non-Hodgkin's lymphoma patient by grade and sex: 2013

Grade	Male		Female		Total	
	No.	%	No.	%	No.	%
Positive T - Cell	4	3.96	3	2.97	7	6.93
Positive B - Cell	38	37.62	41	40.59	79	78.22
Null cell (Non T-non B)	0	0	0	0	0	0
NK cell (Natural killer cell)	1	0.99	2	1.98	3	2.97
Not stated or not applicable	8	7.92	4	3.96	12	11.88
Total	51	50.50	50	49.50	101	100

ตาราง 42 จำนวนผู้ป่วยมะเร็งต่อมน้ำเหลืองรายใหม่ จำแนกตามรูปแบบการรักษาและเพศ พ.ศ. 2556

Table 42 Number of new non-Hodgkin's lymphoma patient by treatment and sex: 2013

Treatment	Male		Female		Total	
	No.	%	No.	%	No.	%
Surgery	0	0	1	0.99	1	0.99
Radiation	3	2.97	1	0.99	4	3.96
Chemotherapy	7	6.93	9	8.91	16	15.84
Supportive	1	0.99	0	0	1	0.99
Other	34	33.66	31	30.69	65	64.36
Surgery&Chemotherapy	2	1.98	3	2.97	5	4.95
Surgery&Hormone	1	0.99	0	0	1	0.99
Radiation&Chemotherapy	3	2.97	4	3.96	7	6.93
Surgery&Chemotherapy&Hormone	0	0	1	0.99	1	0.99
Total	51	50.50	50	49.50	101	100

## 9. มะเร็งมดลูก

# Corpus Uteri Cancer

ตาราง 43 จำนวนผู้ป่วยมะเร็งมดลูกรายใหม่ จำแนกตามภาคและเพศ พ.ศ. 2556

Table 43 Number of new corpus uteri cancer patient by region and sex: 2013

ภาค (Region)	จังหวัด (Province)	Female		Total	
		No.	%	No.	%
กรุงเทพและปริมณฑล (Bangkok and Vicinities)	กรุงเทพมหานคร (Bangkok)	24	26.67	24	26.67
	นนทบุรี (Nonthaburi)	5	5.56	5	5.56
	ปทุมธานี (Pathum Thani)	2	2.22	2	2.22
	สมุทรปราการ (Samut Prakan)	11	12.22	11	12.22
	สมุทรสาคร (Samut Sakhon)	4	4.44	4	4.44
	รวม (Sub-total)	46	51.11	46	51.11
ภาคกลางส่วนกลาง (Sub-central Region)	พระนครศรีอยุธยา (Phra Nakhon Si Ayutthaya)	2	2.22	2	2.22
	อ่างทอง (Ang Thong)	3	3.33	3	3.33
	รวม (Sub-total)	5	5.56	5	5.56
ภาคตะวันออก (Eastern Region)	ชลบุรี (Chon Buri)	2	2.22	2	2.22
	นครนายก (Nakhon Nayok)	5	5.56	5	5.56
	รวม (Sub-total)	7	7.78	7	7.78
ภาคตะวันตก (Western Region)	กาญจนบุรี (Kanchanaburi)	2	2.22	2	2.22
	ประจวบคีรีขันธ์ (Prachuap Khiri Khan)	1	1.11	1	1.11
	เพชรบุรี (Phetchaburi)	3	3.33	3	3.33
	สุพรรณบุรี (Suphan Buri)	1	1.11	1	1.11
	รวม (Sub-total)	7	7.78	7	7.78
ภาคเหนือ (Northern Region)	กำแพงเพชร (Kamphaeng Phet)	1	1.11	1	1.11
	เชียงใหม่ (Chiang Rai)	1	1.11	1	1.11
	เชียงใหม่ (Chiang Mai)	3	3.33	3	3.33
	นครสวรรค์ (Nakhon Sawan)	3	3.33	3	3.33
	พิจิตร (Phitchit)	1	1.11	1	1.11
	พิษณุโลก (Phitsanulok)	1	1.11	1	1.11
	สุโขทัย (Sukhothai)	1	1.11	1	1.11
	รวม (Sub-total)	11	12.22	11	12.22
ภาคตะวันออกเฉียงเหนือ (Northeastern Region)	ขอนแก่น (Khon Kaen)	1	1.11	1	1.11
	นครราชสีมา (Nakhon Ratchasima)	1	1.11	1	1.11
	บึงกาฬ (Bueng Kan)	1	1.11	1	1.11
	บุรีรัมย์ (Buri Ram)	1	1.11	1	1.11
	ร้อยเอ็ด (Roi Et)	1	1.11	1	1.11
	ศรีสะเกษ (Si Sa Ket)	1	1.11	1	1.11
	สกลนคร (Sakon Nakhon)	2	2.22	2	2.22
	หนองคาย (Nong Khai)	1	1.11	1	1.11
	อุบลราชธานี (Ubon Ratchathani)	1	1.11	1	1.11
	รวม (Sub-total)	10	11.11	10	11.11

ตาราง 43 จำนวนผู้ป่วยมะเร็งมดลูกรายใหม่ จำแนกตามภาคและเพศ พ.ศ. 2556 (ต่อ)

Table 43 Number of new corpus uteri cancer patient by region and sex: 2013 (cont'd)

ภาค (Region)	จังหวัด (Province)	Female		Total	
		No.	%	No.	%
ภาคใต้ (Southern Region)	กระบี่ (Krabi)	1	1.11	1	1.11
	ตรัง (Trang)	1	1.11	1	1.11
	ภูเก็ต (Phuket)	1	1.11	1	1.11
	สุราษฎร์ธานี (Surat Thani)	1	1.11	1	1.11
	รวม (Sub-total)	4	4.44	4	4.44
	รวมทั้งหมด (Total)	90	100	90	100

ตาราง 44 จำนวนผู้ป่วยมะเร็งมดลูกรายใหม่ จำแนกตามเกรดและเพศ พ.ศ. 2556

Table 44 Number of new corpus uteri cancer patient by grade and sex: 2013

Grade	Female		Total	
	No.	%	No.	%
Well differentiated	34	37.78	34	37.78
Moderately differentiated	19	21.11	19	21.11
Poorly differentiated	22	24.44	22	24.44
Not stated or not applicable	15	16.67	15	16.67
Total	90	100	90	100

ตาราง 45 จำนวนผู้ป่วยมะเร็งมดลูกรายใหม่ จำแนกตามรูปแบบการรักษาและเพศ พ.ศ. 2556

Table 45 Number of new corpus uteri cancer patient by treatment and sex: 2013

Treatment	Female		Total	
	No.	%	No.	%
Surgery	12	13.33	12	13.33
Radiation	6	6.67	6	6.67
Chemotherapy	5	5.56	5	5.56
Other	42	46.67	42	46.67
Surgery&Radiation	8	8.89	8	8.89
Surgery&Chemotherapy	8	8.89	8	8.89
Radiation&Chemotherapy	3	3.33	3	3.33
Supportive&Other	1	1.11	1	1.11
Surgery&Radiation&Chemotherapy	5	5.56	5	5.56
Total	90	100	90	100

# 10. มะเร็งโพรงหลังจมูก

## Nasopharynx Cancer

ตาราง 46 จำนวนผู้ป่วยมะเร็งโพรงหลังจมูกรายใหม่ จำแนกตามภาคและเพศ พ.ศ. 2556  
Table 46 Number of new nasopharynx cancer patient by region and sex: 2013

ภาค (Region)	จังหวัด (Province)	Male		Female		Total	
		No.	%	No.	%	No.	%
กรุงเทพและปริมณฑล (Bangkok and Vicinities)	กรุงเทพมหานคร (Bangkok)	17	19.32	7	7.95	24	27.27
	นครปฐม (Nakhon Pathom)	1	1.14	0	0	1	1.14
	นนทบุรี (Nonthaburi)	4	4.55	2	2.27	6	6.82
	ปทุมธานี (Pathum Thani)	0	0	1	1.14	1	1.14
	สมุทรปราการ (Samut Prakan)	4	4.55	1	1.14	5	5.68
	สมุทรสาคร (Samut Sakhon)	1	1.14	0	0	1	1.14
	<b>รวม (Sub-total)</b>	<b>27</b>	<b>30.68</b>	<b>11</b>	<b>12.50</b>	<b>38</b>	<b>43.18</b>
ภาคตะวันออก (Eastern Region)	ฉะเชิงเทรา (Chachoengsao)	1	1.14	0	0	1	1.14
	ปราจีนบุรี (Prachin Buri)	1	1.14	1	1.14	2	2.27
	<b>รวม (Sub-total)</b>	<b>2</b>	<b>2.27</b>	<b>1</b>	<b>1.14</b>	<b>3</b>	<b>3.41</b>
ภาคตะวันตก (Western Region)	กาญจนบุรี (Kanchanaburi)	3	3.41	0	0	3	3.41
	ประจวบคีรีขันธ์ (Prachuap Khiri Khan)	0	0	1	1.14	1	1.14
	เพชรบุรี (Phetchaburi)	8	9.09	3	3.41	11	12.50
	ราชบุรี (Ratchaburi)	4	4.55	2	2.27	6	6.82
	สมุทรสงคราม (Samut Songkhram)	2	2.27	0	0	2	2.27
	<b>รวม (Sub-total)</b>	<b>17</b>	<b>19.32</b>	<b>6</b>	<b>6.82</b>	<b>23</b>	<b>26.14</b>
ภาคเหนือ (Northern Region)	เชียงใหม่ (Chiang Rai)	2	2.27	0	0	2	2.27
	นครสวรรค์ (Nakhon Sawan)	1	1.14	1	1.14	2	2.27
	พิจิตร (Phitchit)	0	0	1	1.14	1	1.14
	เพชรบูรณ์ (Phetchabun)	1	1.14	0	0	1	1.14
	ลำปาง (Lampang)	1	1.14	0	0	1	1.14
	ลำพูน (Lumphun)	0	0	1	1.14	1	1.14
	<b>รวม (Sub-total)</b>	<b>5</b>	<b>5.68</b>	<b>3</b>	<b>3.41</b>	<b>8</b>	<b>9.09</b>
ภาคตะวันออกเฉียงเหนือ (Northeastern Region)	กาฬสินธุ์ (Kalasin)	2	2.27	0	0	2	2.27
	นครราชสีมา (Nakhon Ratchasima)	1	1.14	1	1.14	2	2.27
	มหาสารคาม (Maha Sarakham)	1	1.14	0	0	1	1.14
	ร้อยเอ็ด (Roi Et)	3	3.41	0	0	3	3.41
	เลย (Loie)	1	1.14	0	0	1	1.14
	สุรินทร์ (Surin)	1	1.14	0	0	1	1.14
	อุดรธานี (Udon Thani)	2	2.27	0	0	2	2.27
	<b>รวม (Sub-total)</b>	<b>11</b>	<b>12.50</b>	<b>1</b>	<b>1.14</b>	<b>12</b>	<b>13.64</b>

ตาราง 46 จำนวนผู้ป่วยมะเร็งโพรงหลังจมูกรายใหม่ จำแนกตามภาคและเพศ พ.ศ. 2556 (ต่อ)  
 Table 46 Number of new nasopharynx cancer patient by region and sex: 2013 (cont'd)

ภาค (Region)	จังหวัด (Province)	Male		Female		Total	
		No.	%	No.	%	No.	%
ภาคใต้ (Southern Region)	ชุมพร (Chumphon)	1	1.14	0	0.00	1	1.14
	พังงา (Phang-nga)	1	1.14	0	0.00	1	1.14
	ภูเก็ต (Phuket)	0	0.00	1	1.14	1	1.14
	ระนอง (Ranong)	0	0.00	1	1.14	1	1.14
	รวม (Sub-Total)	2	2.27	2	2.27	4	4.55
รวมทั้งหมด (Total)		64	72.73	24	27.37	88	100

ตาราง 47 จำนวนผู้ป่วยมะเร็งโพรงหลังจมูกรายใหม่ จำแนกตามเกรดและเพศ พ.ศ. 2556  
 Table 47 Number of new nasopharynx cancer patient by grade and sex: 2013

Grade	Male		Female		Total	
	No.	%	No.	%	No.	%
Well differentiated	0	0	0	0	0	0
Moderately differentiated	12	13.64	1	1.14	13	14.77
Poorly differentiated	16	18.18	5	5.68	21	23.86
Undifferentiated	29	32.95	14	15.91	43	48.86
Not stated or not applicable	7	7.95	4	4.55	11	12.50
Total	64	72.73	24	27.27	88	100

ตาราง 48 จำนวนผู้ป่วยมะเร็งโพรงหลังจมูกรายใหม่ จำแนกตามรูปแบบการรักษาและเพศ พ.ศ. 2556  
 Table 48 Number of new nasopharynx cancer patient by treatment and sex: 2013

Treatment	Male		Female		Total	
	No.	%	No.	%	No.	%
Radiation	3	3.41	0	0	3	3.41
Other	34	38.64	12	13.64	46	52.27
Radiation&Chemotherapy	26	29.55	12	13.64	38	43.18
Surgery&Radiation&Chemotherapy	1	1.14	0	0	1	1.14
Total	64	72.73	24	27.27	88	100

## แบบรายงานโรคมะเร็ง

Card No .....

<b>1. ชื่อ - นามสกุล</b>		<b>2. เลขประจำตัวประชาชน</b>		<b>3. เลขที่ Passport</b>	
		.....		.....	
<b>4. วัน / เดือน / ปีเกิด</b>		<b>5. เพศ</b>		<b>6. สถานภาพสมรส</b>	
..... / ..... / .....		① ชาย ② หญิง ③ ไม่ระบุ		① โสด ② คู่/หม้าย/หย่า ③ นักบวช ④ ไม่ระบุ	
<b>7. สัญชาติ</b>		<b>8. เชื้อชาติ</b>		<b>9. ศาสนา</b>	
① ไทย ② จีน ③ ลาว ④ อื่นๆ ⑤ ไม่ระบุ		① ไทย ② จีน ③ ลาว ④ อื่นๆ ⑤ ไม่ระบุ		① พุทธ ② คริสต์ ③ อิสลาม ④ อื่นๆ ⑤ ไม่ระบุ	
<b>10. ที่อยู่ตามทะเบียนบ้าน</b>			<b>11. ที่อยู่ถาวร</b>		
บ้านเลขที่..... หมู่..... ถนน.....			บ้านเลขที่..... หมู่..... ถนน.....		
ตำบล.....อำเภอ.....			ตำบล.....อำเภอ.....		
จังหวัด.....			จังหวัด.....		
โทร. ....			โทร. ....		
รหัสไปรษณีย์..... รหัสที่อยู่.....			รหัสไปรษณีย์..... รหัสที่อยู่.....		
<b>12. โรงพยาบาล / รหัสโรงพยาบาล</b>		<b>18. หมายเลขชิ้นเนื้อพยาธิวิทยา</b>		<b>22. Behaviour</b>	
..... / .....		.....			
<b>13. เลขประจำตัวผู้ป่วย</b>		<b>19. วันที่ส่งชิ้นเนื้อ</b>		<b>23. Grade</b>	
.....		.....			
<b>14. วันที่วินิจฉัยว่าเป็นมะเร็ง</b>		<b>20. ตำแหน่งอวัยวะที่เป็น</b>		① Well differentiated ② Moderately differentiated ③ Poorly differentiated ④ Undifferentiated ⑤ Positive T - cell ⑥ Positive B - cell ⑦ Null cell (Non T - non B) ⑧ NK cell (natural killer) ⑨ Not stated or not applicable	
..... / ..... / .....		<input type="checkbox"/> <input type="checkbox"/> <input type="checkbox"/> ..... ..... <input type="checkbox"/> Recurrent			
<b>15. อายุ ณ. (วันที่วินิจฉัย)</b>		<b>Laterality</b>		<b>21. ผลทางพยาธิวิทยา</b>	
..... ปี		① Right ② Left ③ Bilateral ④ Unilateral ⑤ ไม่ระบุ			
<b>16. วิธีวินิจฉัย</b>		<b>ใน รพ.</b>		<input type="checkbox"/> <input type="checkbox"/> <input type="checkbox"/> <input type="checkbox"/> ..... ..... ..... .....	
		<b>นอก รพ.</b>			
① มรณะบัตร		<input type="checkbox"/>			
① ชักประวัติและตรวจร่างกาย		<input type="checkbox"/>			
② รังสีวินิจฉัย ส่องกล้อง Ultrasound		<input type="checkbox"/>			
③ ผ่าตัดหรือผ่าศพ โดยไม่มีผลชิ้นเนื้อ		<input type="checkbox"/>			
④ Specific Biochem/Immuno.test		<input type="checkbox"/>			
⑤ ตรวจทางเซลล์หรือการตรวจเลือด		<input type="checkbox"/>			
⑥ ตรวจชิ้นเนื้ออกที่แพร่กระจาย		<input type="checkbox"/>			
⑦ ตรวจเนื้ออกปฐมภูมิ		<input type="checkbox"/>			
⑧ ผ่าศพและมีผลชิ้นเนื้อ		<input type="checkbox"/>			
<b>17. ห้องปฏิบัติการพยาธิวิทยา</b>					
.....					

กลุ่มงานเทคโนโลยีและสารสนเทศ สถาบันมะเร็งแห่งชาติ

268/1 ถนนพระราม 6 แขวงทุ่งพญาไท เขตราชเทวี กรุงเทพฯ 10400 โทร.02 202 6800 ต่อ 2703 โทรสาร 02 644 9109 www.nci.go.th



<b>24. T N M</b> ..... <b>25. Stage</b> <input type="radio"/> Stage 0 <input type="radio"/> Stage 1 <input type="radio"/> Stage 2 <input type="radio"/> Stage 3 <input type="radio"/> Stage 4	<input type="radio"/> Stage I, A <input type="radio"/> Stage II, B <input type="radio"/> Stage III, C <input type="radio"/> Stage IV, D <input type="radio"/> Stage II a, B1 <input type="radio"/> Stage II b, B2 <input type="radio"/> Stage III a, C1 <input type="radio"/> Stage III b, C2 <input type="radio"/> ไม่ระบุ	<b>26. Extend</b> <input type="radio"/> In Situ <input type="radio"/> Localized <input type="radio"/> Direct extension <input type="radio"/> Regional lymph nodes <input type="radio"/> Distant metastasis <input type="radio"/> Not applicable <input type="radio"/> Not known	<b>27. Metastasis</b> <input type="radio"/> Bone <input type="radio"/> Brain <input type="radio"/> Liver <input type="radio"/> Lung <input type="radio"/> Lymph Node <input type="radio"/> Peritoneum <input type="radio"/> Other <input type="radio"/> Not known
<b>28. วันที่ติดต่อล่าสุด</b> ..... / ..... / .....	<b>29. สภาพที่เป็นอยู่ล่าสุด</b> <input type="radio"/> ยังมีชีวิต <input type="radio"/> เสียชีวิต <input type="radio"/> ไม่ระบุ	<b>30. วันที่เสียชีวิต</b> ..... / ..... / .....	<b>31. สาเหตุการเสียชีวิต</b> <input type="radio"/> โรคมะเร็ง <input type="radio"/> โรคอื่นๆ..... <input type="radio"/> ไม่ระบุ
<b>32. Refer มาจาก</b> ..... วัน เดือน ปี ..... HN. .... รายละเอียด .....	<b>33. Refer ไปยัง</b> ..... วัน เดือน ปี ..... HN. .... รายละเอียด .....		
<b>34. วิธีการรักษา</b> รหัสโรงพยาบาล.....ชื่อโรงพยาบาล.....วตป...../...../.....ICD9cm.....AdmitNo..... รายละเอียด.....Dr.ID.....Dr.Name..... <b>Treatment</b> <input type="radio"/> Surgery <input type="radio"/> Radiation <input type="radio"/> Chemotherapy <input type="radio"/> Hormone <input type="radio"/> Immo. <input type="radio"/> Sup. <input type="radio"/> Interventional <input type="radio"/> Other <b>วิธีการรักษา</b> <input type="radio"/> เงินสด <input type="radio"/> ต้นสังกัด <input type="radio"/> ประกันสังคม <input type="radio"/> ประกันสุขภาพถ้วนหน้า <b>OPD / IPD</b> <input type="radio"/> OPD <input type="radio"/> IPD <input type="radio"/> ไม่ทราบ			
รหัสโรงพยาบาล.....ชื่อโรงพยาบาล.....วตป...../...../.....ICD9cm.....AdmitNo..... รายละเอียด.....Dr.ID.....Dr.Name..... <b>Treatment</b> <input type="radio"/> Surgery <input type="radio"/> Radiation <input type="radio"/> Chemotherapy <input type="radio"/> Hormone <input type="radio"/> Immo. <input type="radio"/> Sup. <input type="radio"/> Interventional <input type="radio"/> Other <b>วิธีการรักษา</b> <input type="radio"/> เงินสด <input type="radio"/> ต้นสังกัด <input type="radio"/> ประกันสังคม <input type="radio"/> ประกันสุขภาพถ้วนหน้า <b>OPD / IPD</b> <input type="radio"/> OPD <input type="radio"/> IPD <input type="radio"/> ไม่ทราบ			
รหัสโรงพยาบาล.....ชื่อโรงพยาบาล.....วตป...../...../.....ICD9cm.....AdmitNo..... รายละเอียด.....Dr.ID.....Dr.Name..... <b>Treatment</b> <input type="radio"/> Surgery <input type="radio"/> Radiation <input type="radio"/> Chemotherapy <input type="radio"/> Hormone <input type="radio"/> Immo. <input type="radio"/> Sup. <input type="radio"/> Interventional <input type="radio"/> Other <b>วิธีการรักษา</b> <input type="radio"/> เงินสด <input type="radio"/> ต้นสังกัด <input type="radio"/> ประกันสังคม <input type="radio"/> ประกันสุขภาพถ้วนหน้า <b>OPD / IPD</b> <input type="radio"/> OPD <input type="radio"/> IPD <input type="radio"/> ไม่ทราบ			
รหัสโรงพยาบาล.....ชื่อโรงพยาบาล.....วตป...../...../.....ICD9cm.....AdmitNo..... รายละเอียด.....Dr.ID.....Dr.Name..... <b>Treatment</b> <input type="radio"/> Surgery <input type="radio"/> Radiation <input type="radio"/> Chemotherapy <input type="radio"/> Hormone <input type="radio"/> Immo. <input type="radio"/> Sup. <input type="radio"/> Interventional <input type="radio"/> Other <b>วิธีการรักษา</b> <input type="radio"/> เงินสด <input type="radio"/> ต้นสังกัด <input type="radio"/> ประกันสังคม <input type="radio"/> ประกันสุขภาพถ้วนหน้า <b>OPD / IPD</b> <input type="radio"/> OPD <input type="radio"/> IPD <input type="radio"/> ไม่ทราบ			

(ชื่อ).....ผู้คัดลอก (ชื่อ).....ผู้ลงทะเบียน (ชื่อ).....ผู้บันทึกข้อมูล  
(ชื่อ).....ผู้ตรวจสอบวันที่.....เดือน.....พ.ศ.....

กลุ่มงานเทคโนโลยีและสารสนเทศ สถาบันมะเร็งแห่งชาติ

268/1 ถนนพระราม 6 แขวงทุ่งพญาไท เขตราชเทวี กรุงเทพฯ 10400 โทร.02 202 6800 ต่อ 2703 โทรสาร 02 644 9109 www.nci.go.th



