

**คู่มือการใช้งาน  
โปรแกรม PapRegistry**

**สำหรับหน่วยทำ Pap smear**

**"โครงการการคัดกรองมะเร็งปากมดลูก 75 จังหวัด "**

## สารบัญ

	หน้า
บทที่ 1 การติดตั้ง โปรแกรม PapRegistry และการตั้งค่าของเครื่องที่จะใช้งานโปรแกรม	3
บทที่ 2 การเข้าโปรแกรมครั้งแรก	11
บทที่ 3 ฟังก์ชันการทำงานในโปรแกรม	16
บทที่ 4 บันทึกข้อมูลประชากรในพื้นที่	17
บทที่ 5 บันทึกข้อมูลพื้นฐานการตรวจ Pap smear	23
บทที่ 6 การ Export ข้อมูล	36
บทที่ 7 การ Import ข้อมูล	42
บทที่ 8 บันทึกส่งต่อผู้ป่วย/บันทึกติดตามผู้ป่วย	43
บทที่ 9 วิเคราะห์ข้อมูล/รายงาน	55
บทที่ 10 กำหนดรายการ	80

## บทที่ 1

### การติดตั้ง โปรแกรม PapRegistry และการตั้งค่าของเครื่องที่จะใช้งานโปรแกรม

รายละเอียดการตั้งค่ารูปแบบของวันที่ของเครื่องที่ทำการติดตั้งโปรแกรม PapRegistry

§ ระบบปฏิบัติการ Window 98 มีวิธีการตั้งค่ารูปแบบวันที่ ดังนี้

1. ไปที่ ไอคอน My Computer

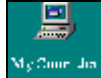

คลิกที่ Control Panel

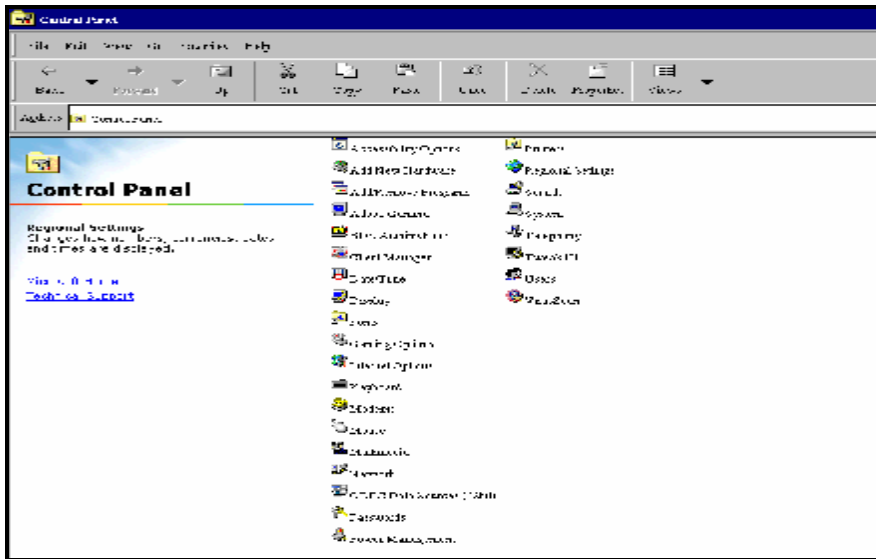

2. คลิกที่ไอคอน Regional Settings ปรากฏหน้าจอ Regional Settings Properties แล้วไปคลิกที่ Tab "Date" ดังรูป

3. กำหนดข้อมูลรูปแบบวันที่ดังรูปข้างบน  
Calendar type เป็น "พุทธศักราช"  
Short date style เป็น "dd/MM/yyyy"  
Date separator เป็น "/"  
Long Date style เป็น "d MMMM yyyy"

4. กดปุ่ม Apply เพื่อเป็นการยืนยัน

5. กดปุ่ม OK อีกครั้ง

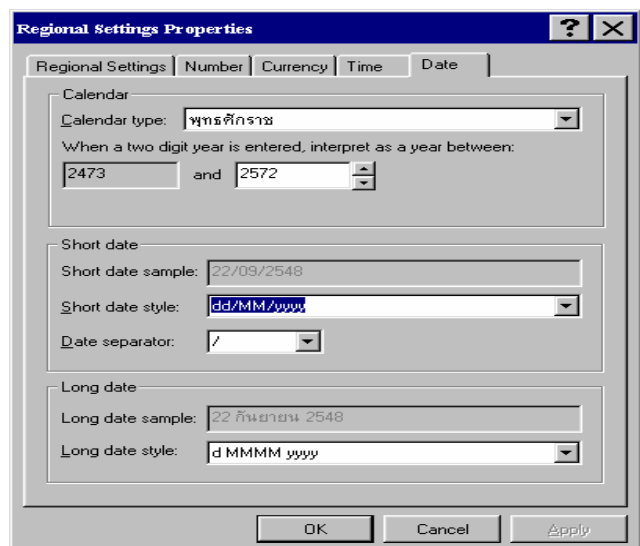

**S** ระบบปฏิบัติการ Window XP มีวิธีการตั้งค่ารูปแบบวันที่ ดังนี้

## 1. ไปที่ Start ไปที่ control Panel

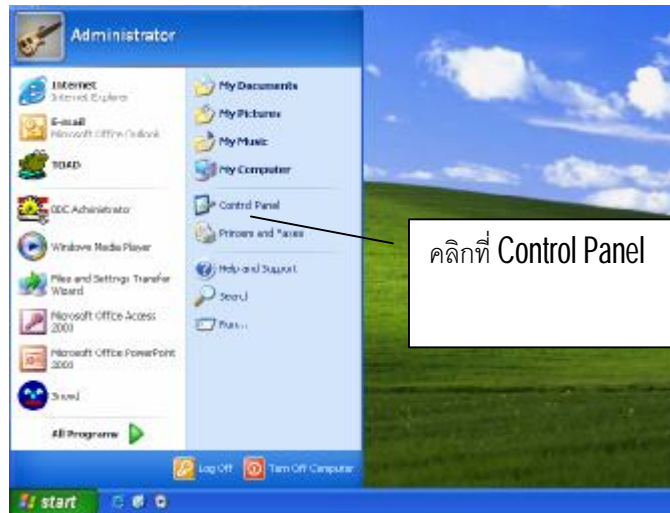

## 2. ปรากฏหน้าจอ Control Panel คลิกเลือกที่ Regional and Language Options



## 3. คลิกที่ปุ่ม Customize..

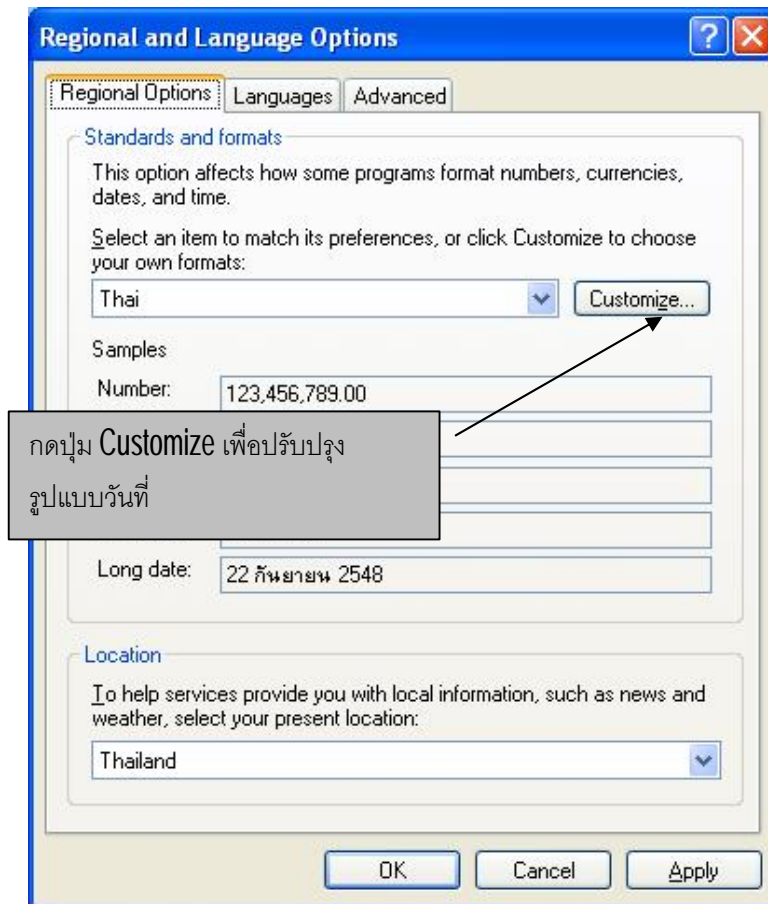

## 4. เมื่อกดปุ่ม Customize.. ปรากฏหน้าจอ Customize Regional Options ไปคลิกที่ Tab "Date"

5. กำหนดรูปแบบวันที่ดังนี้
  - Calendar type เป็น "พุทธศักราช"
  - Short date sample เป็น "dd/MM/yyyy"
  - Date separator เป็น "/"
  - Long Date format เป็น "d MMMM yyyy"

## 6. กดปุ่ม Apply เพื่อเป็นการยืนยัน

## 7. กดปุ่ม OK อีกครั้ง

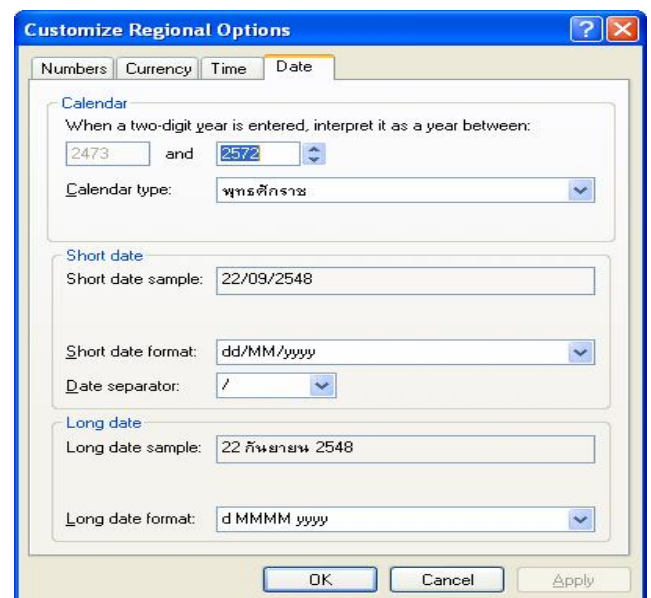

## ขั้นตอนการติดตั้งโปรแกรม PapRegistry



1. ทำการ ลงทะเบียนเพื่อ Download โปรแกรมติดตั้ง PapRegistry (Setup.exe) ใน Web [www.nci.go.th](http://www.nci.go.th)
2. เมื่อทำการ Download เรียบร้อยแล้วทำการดับเบิลคลิกไอคอน Setup.exe ปรากฏหน้าจอให้มีการติดตั้งโปรแกรม ดังรูป

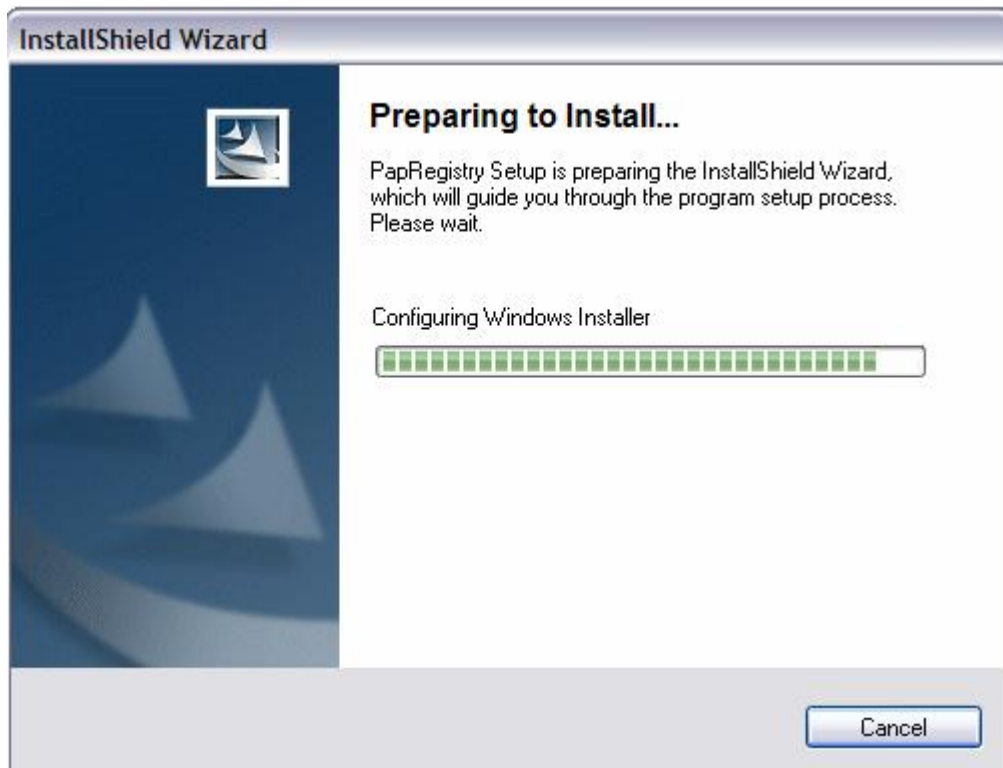

3. ปราบกฏหน้าจอ กดปุ่ม Next



4. กดปุ่ม Next เพื่อเข้าสู่หน้าจอ “Welcome to the InstallShield Wizard for PapRegistry” จากนั้นกดปุ่ม Next เพื่อเข้าสู่การ setup ขั้นตอนต่อไป

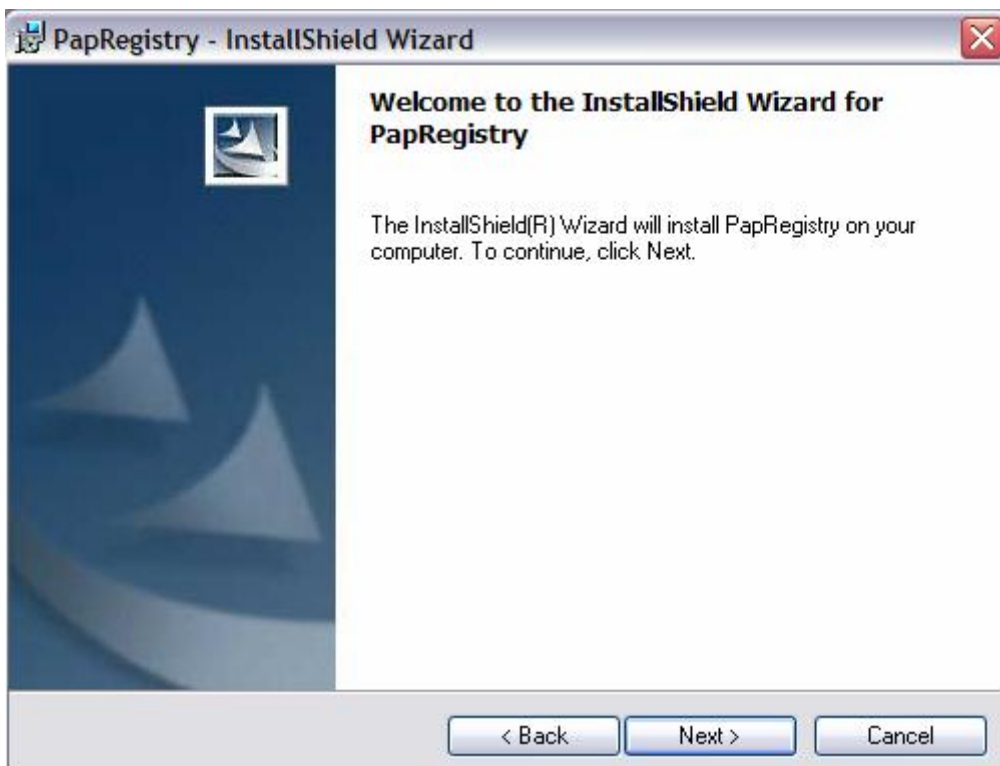

## 5. โปรแกรมกำหนดให้ติดตั้งที่ C:\Program Files\PapRegistry\ จากนั้นทำการกดปุ่ม Next



## 6. เข้าสู่หน้าจอ Ready to Install the Program จากนั้นกดปุ่ม Install

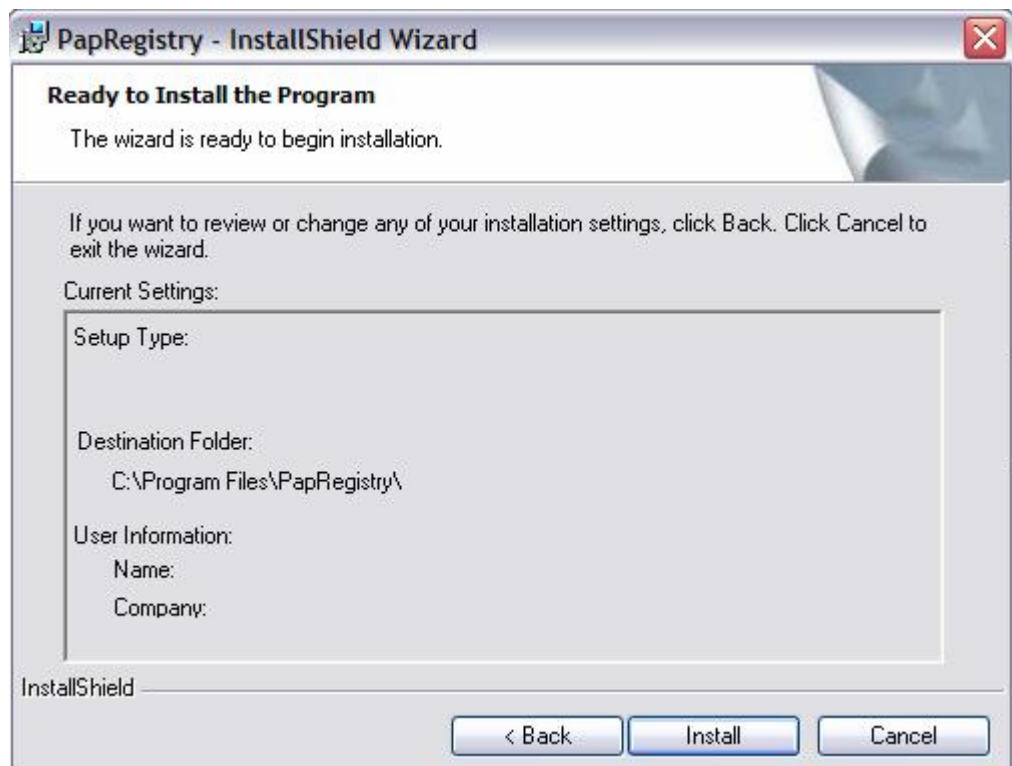

---

7. รอให้โปรแกรม InstallShield Wizard รัน Process การติดตั้งเรียบร้อยแล้ว ปรากฏหน้าจอดังรูป

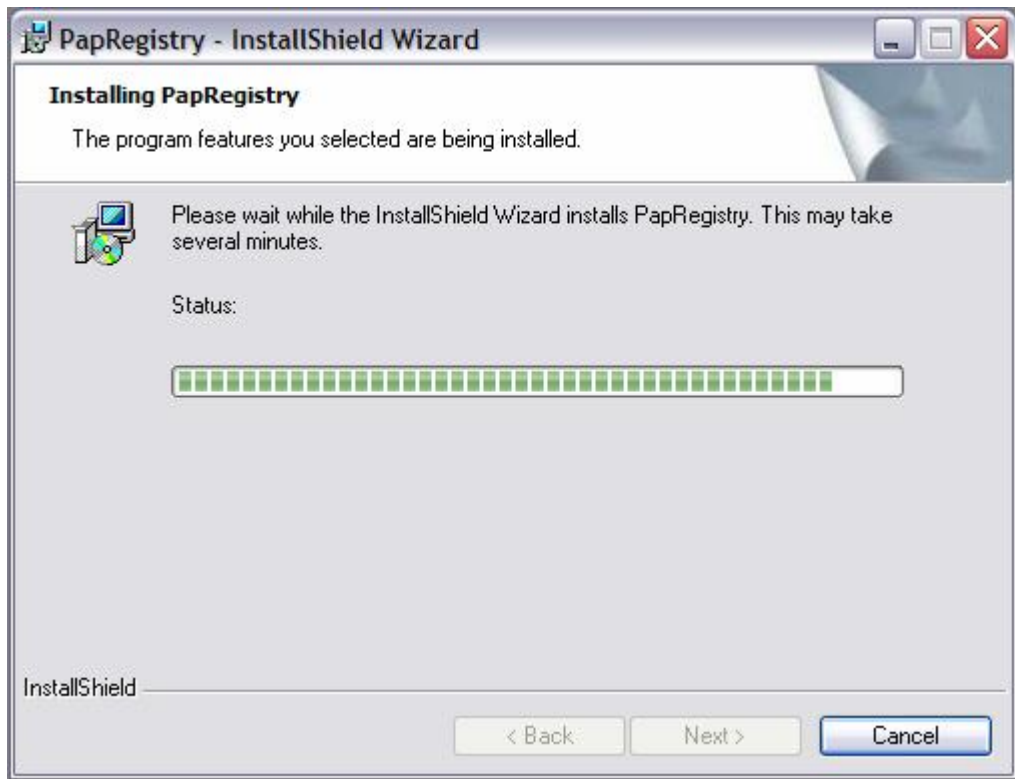

8. ปรากฏหน้าจอ InstallShield Wizard Completed กดปุ่ม Finish เพื่อเป็นการสิ้นสุดการติดตั้งโปรแกรม

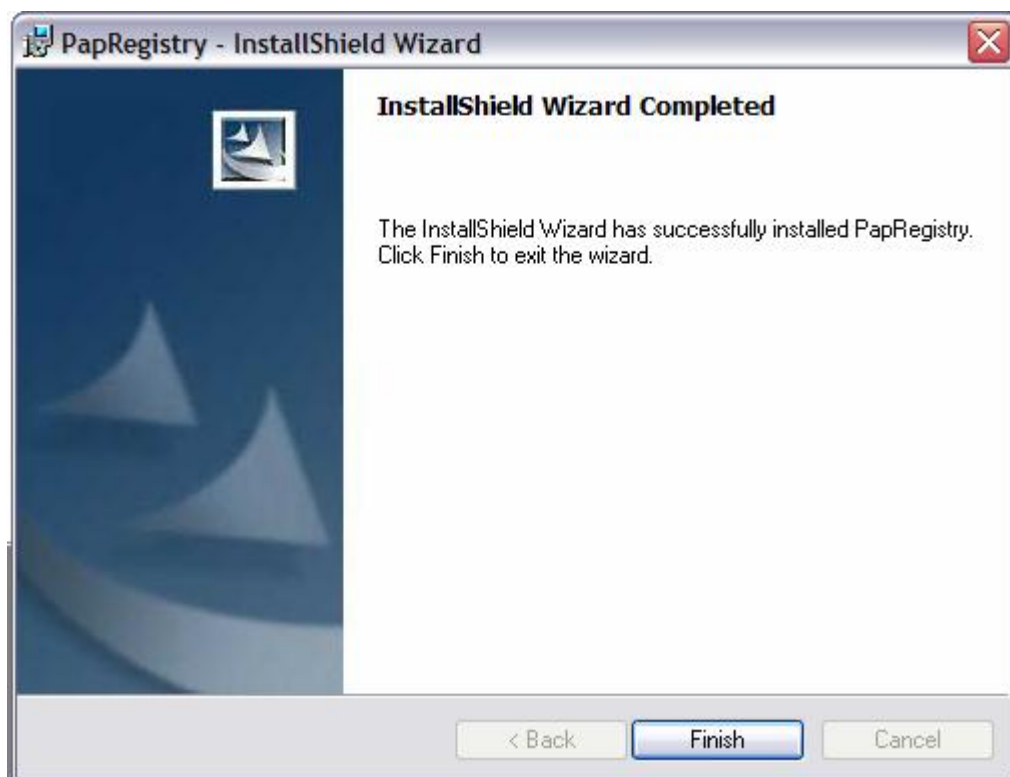

คู่มือการใช้งานสำหรับหน่วยทำ Pap smear

9. เมื่อติดตั้งโปรแกรมเรียบร้อยแล้ว ท่านสามารถตรวจสอบการติดตั้งได้โดยไปที่ Start แล้ว ก็ All Programs คลิกโปรแกรม PapRegistry ก็สามารรถเข้าใช้งานโปรแกรมได้



โปรแกรม PapRegistry จะแสดงใน  
เมนูย่อยของ All programs ดังรูป

## บทที่ 2

### การเข้าโปรแกรมครั้งแรก

การเข้าโปรแกรมครั้งแรก ท่านต้องกำหนดข้อมูลเริ่มต้นระบบ โดยระบุรหัสสถานพยาบาลของท่าน พร้อม ID Key ที่ถูกต้อง จึงจะเข้าสู่โปรแกรมได้ (ID Key จะถูกส่งไปที่ E-mail ของท่าน หลังจากท่านทำการลงทะเบียน download ที่ [www.nci.go.th](http://www.nci.go.th) ถ้าท่านไม่ได้รับ โปรด E-mail ความประสงค์ไปที่ [papregistry@yahoo.com](mailto:papregistry@yahoo.com))

กำหนดข้อมูลเริ่มต้นระบบ

กระทรวงสาธารณสุข  
MINISTRY OF PUBLIC HEALTH

สถาบันมะเร็งแห่งชาติ  
NATIONAL CANCER INSTITUTE

### โครงการคัดกรองมะเร็งปากมดลูก 75 จังหวัด

กำหนด ข้อมูล เริ่มต้น ระบบ

รหัสสถานพยาบาล

คำนำหน้า

ชื่อสถานพยาบาล

สสจ./สสอ.

ระบุฟังก์ชัน  เป็นหน่วยป้าย Pap Smear  เป็นหน่วยอ่านผลเซลล์วิทยา  
 เป็นหน่วยคัดกรองด้วยวิธี VIA

รหัสพื้นที่

ติดตั้งเครื่องที่

ID Key

### ขั้นตอนการกำหนดข้อมูลเริ่มต้นระบบ

1. ระบุรหัสสถานพยาบาลของท่าน สามารถกดปุ่ม ... เพื่อเข้าสู่หน้าจอค้นหารหัส

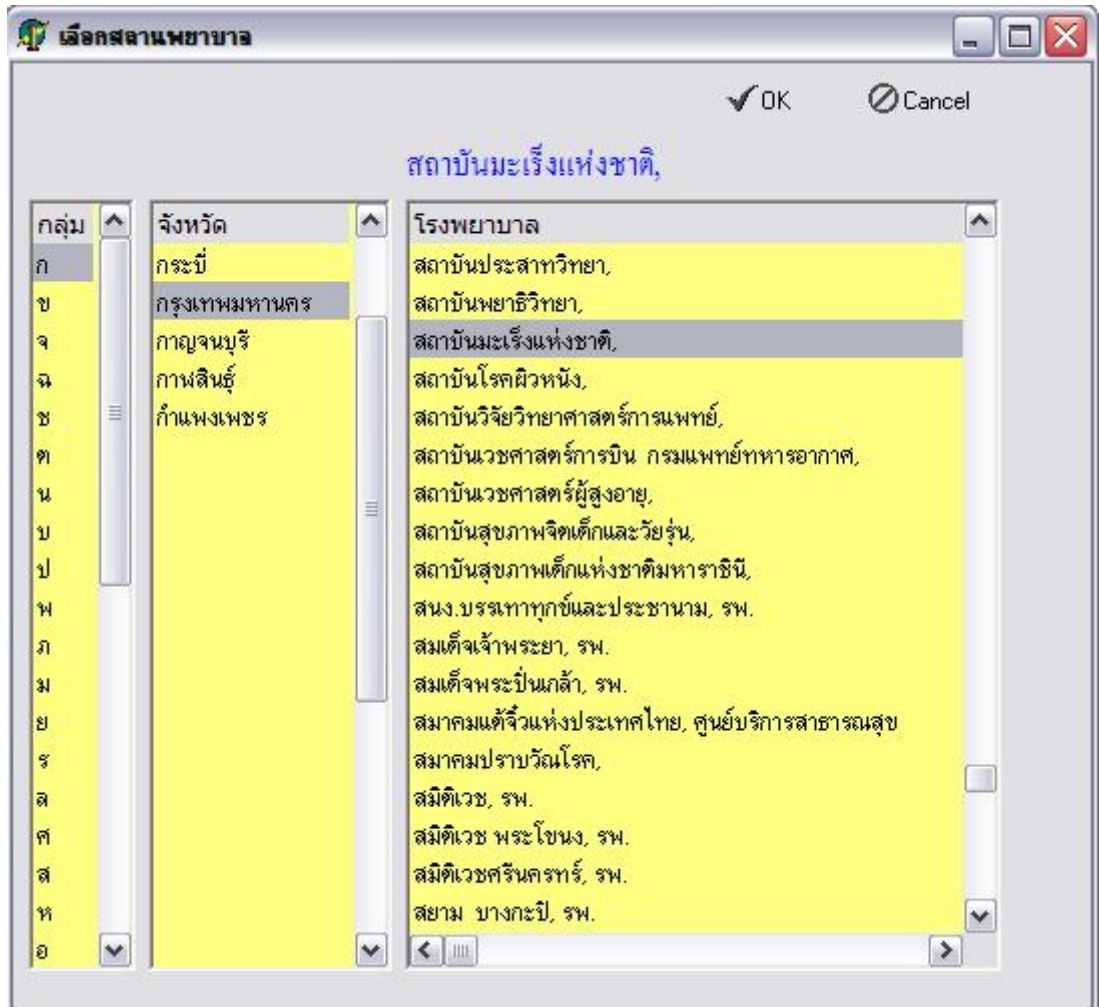

- § "กลุ่ม" เลือกกลุ่มของจังหวัด ว่าอยู่ในตัวกลุ่มของตัวอักษรใด เช่น จังหวัดกระบี่ ทำการคลิกปุ่ม อักษร "ก" โปรแกรมก็แสดงจังหวัดที่ขึ้นต้นด้วยตัวอักษร "ก"
- § "จังหวัด" รายชื่อจังหวัดที่มีตัวอักษรขึ้นต้นตาม "กลุ่ม"
- § "โรงพยาบาล" รายชื่อสถานพยาบาลที่ตั้งอยู่ในจังหวัดนั้นๆ
- § เลือกสถานพยาบาลที่ถูกต้อง
- § กดปุ่ม "OK" เพื่อยืนยันเลือกข้อมูล หรือกดปุ่ม "Cancel" เพื่อยกเลิกรายการ

กรณีที่สถานพยาบาลของท่านไม่มีในฐานข้อมูล

ให้แจ้งความประสงค์ไปที่ [papregistry@yahoo.com](mailto:papregistry@yahoo.com) ทางสถาบันมะเร็งแห่งชาติจะทำการกำหนดรหัสสำหรับสถานพยาบาลของท่าน (ถ้ารหัสที่ท่านป้อนไม่ตรงกับรหัสของฐานข้อมูลของสถาบันมะเร็งแห่งชาติ ข้อมูลของท่านจะไม่สามารถ Import เข้าสู่สถาบันมะเร็งแห่งชาติ)

**กำหนดข้อมูลเริ่มต้นระบบ**

รหัสสถานพยาบาล

คำนำหน้า

ชื่อสถานพยาบาล

สสจ./สสอ.

ระบุฟังก์ชัน  เป็นหน่วยป้าย Pap Smear  เป็นหน่วยอ่านผลเซลล์วิทยา

เป็นหน่วยคัดกรองด้วยวิธี VIA

รหัสพื้นที่

ติดตั้งเครื่องที่

ID Key

2. กรณีสถานพยาบาลท่านเป็น สสจ./สสอ. ให้คลิกเลือก

สสจ./สสอ.

3. ระบุฟังก์ชันของสถานพยาบาล

เป็นหน่วยป้าย Pap Smear  เป็นหน่วยอ่านผลเซลล์วิทยา

เป็นหน่วยคัดกรองด้วยวิธี VIA

4. ระบุรหัสพื้นที่ตั้งของสถานพยาบาล สามารถกดปุ่ม ... เพื่อเข้าสู่หน้าจอค้นหารหัส

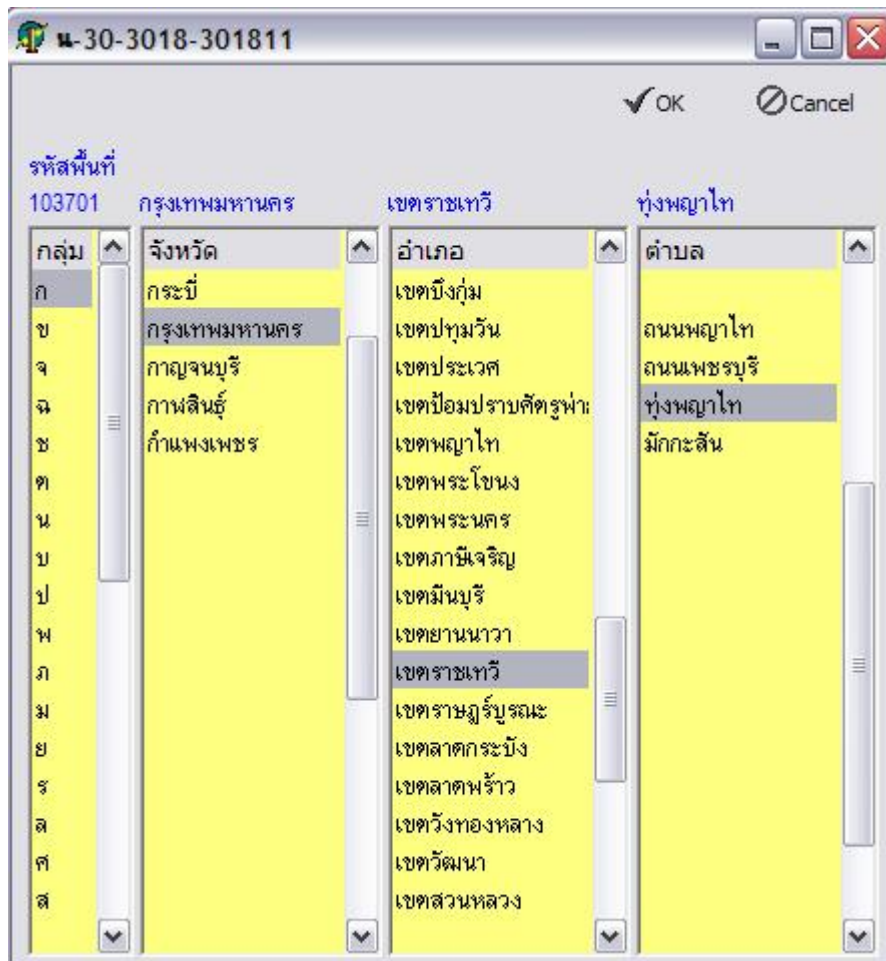

- § "กลุ่ม" เลือกกลุ่มของจังหวัด ว่าอยู่ในตัวกลุ่มของตัวอักษรใด เช่น จังหวัดกระบี่ ทำการคลิกปุ่ม อักษร "ก" โปรแกรมก็แสดงจังหวัดที่ขึ้นต้นด้วยตัวอักษร "ก"
- § "จังหวัด" รายชื่อจังหวัดที่มีตัวอักษรขึ้นต้นตาม "กลุ่ม"
- § "อำเภอ" รายชื่ออำเภอของจังหวัด
- § "ตำบล" รายชื่อดำบลของอำเภอในจังหวัดนั้นๆ
- § กดปุ่ม "OK" เพื่อทำการเลือกข้อมูล หรือกดปุ่ม "Cancel" เพื่อทำการยกเลิกรายการ

รหัสพื้นที่	103701	กรุงเทพมหานคร เขตราชเทวี 103701
ติดตั้งเครื่องที่	1	
ID Key	7777777	
		<input type="button" value="OK"/> <input type="button" value="Cancel"/>

5. ระบุเครื่องที่ทำการติดตั้ง สถานพยาบาลสามารถติดตั้งโปรแกรม PapRegistry ได้มากถึง 9 เครื่อง โดยแต่ละเครื่องมีฐานข้อมูลของตนเอง (ข้อมูลไม่รวมกัน) เพื่อรองรับสถานพยาบาลที่มีรายการบันทึกมากๆ ต้องใช้เครื่องคอมพิวเตอร์มากกว่าหนึ่งเครื่อง สำหรับสถานพยาบาลทั่วไปให้ระบุเป็นเครื่องที่ 1 เสมอ

6. ป้อนข้อมูล ID Key ของท่าน  
หมายเหตุ ID Key ของเครื่องที่ 1 ไม่เหมือนกับ ID Key ของเครื่องที่ 2 ท่านที่ลงโปรแกรมมากกว่าหนึ่งเครื่อง ต้องแจ้งความประสงค์ไปที่ [papregistry@yahoo.com](mailto:papregistry@yahoo.com) เพื่อขอ ID Key เพิ่ม ท่านต้องระวังอย่าลงโปรแกรมโดยระบุเครื่องเหมือนกันในเครื่องคนละเครื่อง มิฉะนั้นจะมีปัญหาในการส่งข้อมูลกลับไปสถานมะเร็งแห่งชาติ
7. กด OK โปรแกรมจะทำการตรวจสอบข้อมูลของสถานพยาบาลของท่านกับ ID Key  
§ ถ้าไม่ถูกต้อง โปรแกรมจะเตือนด้วย Message Box ดังรูป และติดต่อไปที่ [papregistry@yahoo.com](mailto:papregistry@yahoo.com)

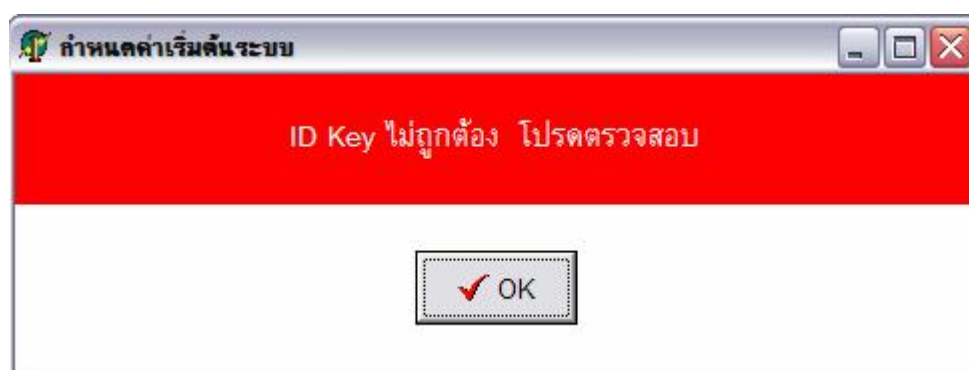

- § ถ้าถูกต้อง โปรแกรมแสดงหน้าจอหลัก เพื่อเข้าสู่การทำงานโปรแกรม

### บทที่ 3

#### ฟังก์ชันการทำงานในโปรแกรม

**PapRegistry โครงการคัดกรองมะเร็งปากมดลูก**



**โครงการคัดกรองมะเร็งปากมดลูก 75 จังหวัด  
สถาบันมะเร็งแห่งชาติ**

บันทึกการคัดกรองด้วยวิธี Pap Smear		บันทึกผล Cytology	บันทึกการคัดกรองด้วยวิธี VIA
บันทึกข้อมูลพื้นฐาน การตรวจ Pap Smear	แก้ไขข้อมูล พิมพ์ฟอร์ม Bethesda's 2001	บันทึกผล Cytology Bethesda '2001	บันทึกผลการคัดกรอง ด้วยวิธี VIA
บันทึกข้อมูล ประชากรในพื้นที่	บันทึกส่งต่อ /ติดตามผู้ป่วย	วิเคราะห์ข้อมูล/รายงาน กำหนดรายการ	About เกี่ยวกับโปรแกรม ออกจากระบบ
		Export ข้อมูล Import ข้อมูล	

**ฟังก์ชันการทำงานในโปรแกรม PapRegistry สำหรับหน่วยทำ Pap smear ประกอบด้วย**

- บันทึกข้อมูลประชากรในพื้นที่ เป็นหน้าจอบันทึกประชากรในพื้นที่เป็นรายตัว ข้อมูลนี้สามารถนำมาคำนวณความครอบคลุมในการให้บริการของประชากรในพื้นที่ได้
- บันทึกข้อมูลพื้นฐานการตรวจ Pap smear เป็นหน้าจอบันทึกข้อมูลพื้นฐานการตรวจ Pap smear
- Export ข้อมูล เป็นหน้าจอ Export ข้อมูลต่างๆ ประกอบด้วย
  - ข้อมูลพื้นฐานการตรวจ Pap smear
  - ข้อมูลประชากรในพื้นที่
  - ข้อมูลการส่งต่อผู้ป่วย/ติดตามผู้ป่วย
- Import ข้อมูล เป็นหน้าจอ Import ข้อมูลผลเซลล์วิทยาจากหน่วยอ่านผลเซลล์วิทยา
- บันทึกส่งต่อ/ติดตามผู้ป่วย เป็นหน้าจอบันทึกข้อมูลการส่งต่อผู้ป่วยไปยังสถานพยาบาลอื่น และข้อมูลการติดตามผู้ป่วย
- วิเคราะห์ข้อมูล/รายงาน เป็นหน้าจอสำหรับสอบถามข้อมูล/วิเคราะห์ข้อมูล/รายงาน





## บทที่ 4

### บันทึกข้อมูลประชากรในพื้นที่

หน้าจอนี้เป็นโปรแกรมที่บันทึกข้อมูลประชากรในพื้นที่ ซึ่งมีรายละเอียดการทำงานโดยการคลิกปุ่มจากหน้าจอหลัก หน้าจอปรากฏดังรูป

บันทึกข้อมูล  
ประชากรในพื้นที่

#### รายละเอียดปุ่มการทำงาน

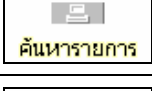
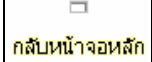
ปุ่มการทำงาน	รายละเอียดการทำงาน
 <b>เพิ่มรายการ</b>	ปุ่ม บันทึกผลข้อมูลประชากรในพื้นที่
 <b>ลบรายการ</b>	ปุ่มลบข้อมูลประชากรในพื้นที่
 <b>เก็บข้อมูล</b>	ปุ่มเก็บข้อมูล เพื่อบันทึกข้อมูล ประชากรในพื้นที่
 <b>ยกเลิก</b>	ปุ่มยกเลิกรายการ
 <b>ค้นหารายการ</b>	ปุ่ม ค้นหารายการที่ได้บันทึกข้อมูลประชากรในพื้นที่
 <b>กลับหน้าจอหลัก</b>	ปุ่มกลับหน้าจอหลัก

คู่มือการใช้งานสำหรับหน่วยทำ Pap smear

## รายละเอียดการเพิ่มข้อมูลประชากรในพื้นที่

## 1. คลิกปุ่มเพิ่มรายการ



หน้าจอก็จะ Active ให้สามารถบันทึกข้อมูลได้ดังรูป

หน้าจอแสดงฟอร์มสำหรับเพิ่มข้อมูลประชากรในพื้นที่ โดยมีฟิลด์ดังนี้:

- ชื่อ-นามสกุล:
- วันเดือนปีเกิด:
- อายุปัจจุบัน:  ปี
- เลขที่บัตรประชาชน:
- ตำแหน่งชื่อ:  < โปรดเลือก >
- ชื่อ:
- นามสกุล:
- วตป.เกิด:  /  /
- อายุ:  ปี
- ที่อยู่ถาวร:
  - บ้านเลขที่:  หมู่ที่:
  - โทรศัพท์:
  - รหัสพื้นที่:  103701
  - ตำบล: ทุ่งหญ้าโท
  - อำเภอ: เขตราชเทวี
  - จังหวัด: กรุงเทพมหานคร
- ที่อยู่ทะเบียนบ้าน:
  - บ้านเลขที่:  หมู่ที่:
  - รหัสพื้นที่:
  - ตำบล:
  - อำเภอ:
  - จังหวัด:

## 2. มีรายละเอียดหน้าจอดังนี้

เลขที่บัตรประชาชน

ระบุนเลขที่บัตรประชาชน 13 หลัก กรณีระบุนหมายเลขบัตรประชาชนไม่ถูกต้อง โปรแกรมจะตรวจสอบ (โปรแกรมมีความสามารถในการตรวจสอบเลขที่บัตรประชาชนได้เป็นส่วนใหญ่ แต่ไม่ถึงร้อยเปอร์เซ็นต์) และ มี Message Box เตือนว่า เลขที่บัตรประชาชนไม่ถูกต้อง (ทั้งนี้เลขประจำตัวประชาชนอาจเป็นเลขที่ถูกต้องก็ได้) ดังรูป

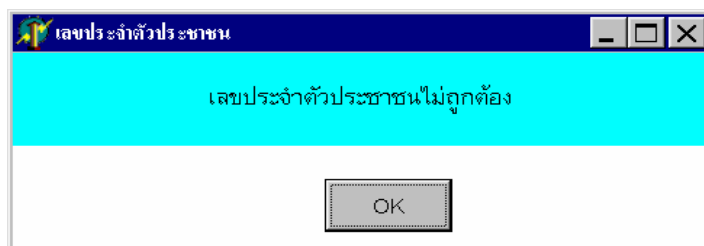

กรณีที่จะระบุข้อมูลเลขที่บัตรประชาชนถูกต้อง จะสังเกตได้จากตัวอักษรจะเปลี่ยนจากสีแดง เป็นตัวอักษรสีดำ

เลขที่บัตรประชาชน 3-5603-00024-87-8

ชื่อ

ป้อนข้อมูลชื่อของประชากรในพื้นที่

นามสกุล

ป้อนข้อมูลนามสกุลของประชากรในพื้นที่

คำนำหน้าชื่อ

ป้อนข้อมูลคำนำหน้าชื่อของประชากรในพื้นที่ สามารถ Drop down เลือกข้อมูลได้ ซึ่งมีชื่อเลือกดังนี้ "นางสาว", "นาง", "ไม่ระบุ" เป็นต้น

วันเดือนปีเกิด

ระบุวันเดือนปีเกิดของประชากรในพื้นที่ รูปแบบ เป็น วัน/เดือน/ปี เช่น วันที่ 5 ธันวาคม 2500 ป้อนเป็น 05 12 2500 กรณีไม่ทราบวันเดือน สามารถป้อนเฉพาะปี พ.ศ. ได้ หรือป้อนอายุ โปรแกรมจะคำนวณปี พ.ศ. ที่เกิดให้โดยอัตโนมัติ ในกรณีที่อายุไม่อยู่ในกลุ่มเป้าหมาย โปรแกรมจะแสดง Message Box เตือนว่า อายุไม่ได้อยู่ในกลุ่มเป้าหมาย

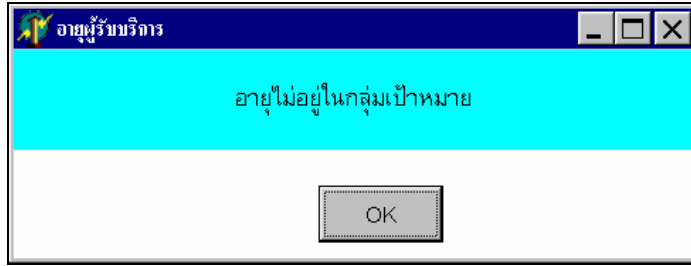

อายุ อายุของประชากรในพื้นที่ โปรแกรมแสดงให้เห็นโดยอัตโนมัติเมื่อมีการระบุปี พ.ศ. ที่เกิด หรือป้อนอายุเพื่อให้โปรแกรมคำนวณปี พ.ศ. ที่เกิดก็ได้

ที่อยู่ถาวร

บ้านเลขที่

หมู่ที่

รหัสพื้นที่

ป้อนข้อมูลบ้านเลขที่ ของประชากรในพื้นที่

ป้อนข้อมูลหมู่ที่ของประชากรในพื้นที่

รหัสพื้นที่ของที่อยู่ถาวรของประชากรในพื้นที่ สามารถที่จะคลิกปุ่ม  ปรากฏหน้าจอค้นหารหัสพื้นที่ ดังรูป

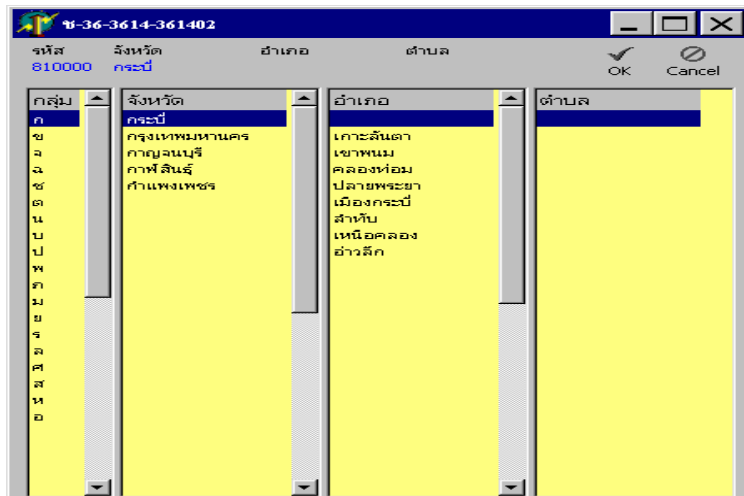



§ "กลุ่ม" เลือกกลุ่มของจังหวัด ว่าอยู่ในตัวกลุ่มของตัวอักษรใด เช่น จังหวัดกระบี่ ทำการคลิกปุ่มอักษร "ก" โปรแกรมก็แสดงจังหวัดที่ขึ้นต้นด้วยตัวอักษร "ก"

§ "จังหวัด" รายชื่อจังหวัดที่มีตัวอักษรขึ้นต้นตาม "กลุ่ม"

§ "อำเภอ" รายชื่ออำเภอของจังหวัด

§ "ตำบล" รายชื่อตำบลของอำเภอในจังหวัดนั้นๆ

§ กดปุ่ม "OK"  เพื่อทำการเลือกข้อมูล หรือกดปุ่ม "ยกเลิก"  เพื่อทำการยกเลิกรายการ

§ เมื่อเลือกรายการทั้งรหัสพื้นที่เรียบร้อยแล้วโปรแกรมจะแสดงข้อมูลที่เลือก ดังรูป

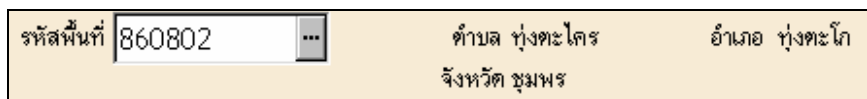

## ที่อยู่ทะเบียนบ้าน

บ้านเลขที่

ป้อนข้อมูลบ้านเลขที่ของที่อยู่ทะเบียนบ้าน ของประชากรในพื้นที่

หมู่ที่

ป้อนข้อมูลหมู่ที่ของที่อยู่ทะเบียนบ้าน ของประชากรในพื้นที่

รหัสพื้นที่

รหัสพื้นที่ของที่อยู่ถาวรของประชากรในพื้นที่ สามารถที่จะคลิกปุ่ม  
การทำงานเหมือนที่อยู่ถาวร)

ค้นหารหัสพื้นที่ (ขั้นตอน

## \*\*\*\* การบันทึกข้อมูลที่อยู่ทะเบียนบ้าน \*\*\*\*

กรณีที่เป็นที่อยู่เดียวกับที่อยู่ถาวร สามารถ คลิกปุ่ม



เพื่อเป็นการคัดลอกข้อมูลที่อยู่

ถาวร มาแสดงไว้ในที่อยู่ทะเบียนบ้าน

3. เมื่อกรอกรายละเอียดข้อมูลเรียบร้อยแล้ว กดปุ่ม “เก็บข้อมูล”



เก็บข้อมูล

หรือต้องการยกเลิกรายการที่ทำ



ยกเลิก

ยกเลิก”



3. กดปุ่ม "ค้นหา"  เพื่อทำการค้นหารายการ
4. กรณีต้องการเลือกข้อมูล ที่ต้องการค้นหา กดปุ่ม "OK "
5. เมื่อต้องการค้นหารายการ กดปุ่ม "ล้างข้อมูล"
6. กดปุ่ม F5 ทาง Keyboard หรือกดปุ่ม "กลับหน้าจอหลัก" เพื่อกลับสู่หน้าจอหลัก

## บทที่ 5

## บันทึกข้อมูลพื้นฐานการตรวจ Pap smear

บันทึกข้อมูลพื้นฐาน  
การตรวจ Pap Smear

หน่วยทำ Pap smear สามารถบันทึกข้อมูลพื้นฐานของการตรวจ Pap smear กดปุ่ม  
ที่หน้าจอหลัก ปรากฏหน้าจอ ดังรูป

**แบบบันทึกข้อมูลพื้นฐานการตรวจ Pap smear**

เพิ่มรายการ แก้ไขรายการ ลบรายการ เก็บข้อมูล ยกเลิก พิมพ์ฟอร์ม ค้นหารายการ ดูผลการตรวจ กลับหน้าจอหลัก

Pap No. [ ] วันที่ป้ายเสมีียร์ [ ] หน่วยป้าย

เลขที่บัตรประชาชน [ ] ชื่อ [ ] นามสกุล [ ]  
 คำนำหน้าชื่อ < โปรดเลือก > วตป.เกิด [ ] / [ ] / [ ] อายุ [ ] ปี HN [ ]

ที่อยู่ถาวร ที่อยู่เหียนบ้าน

บ้านเลขที่ [ ] หมู่ที่ [ ] รหัสพื้นที่ [ ] ตำบล อำเภอ  
 โทรศัพท์ [ ] จังหวัด [ ]

Checkup Screening  เหตุผลอื่น ระบุ [ ] กำหนดเหตุผลเพิ่ม

ผู้รับบริการเคยได้รับการคัดกรองด้วยวิธี VIA  
 ไม่เคย  เคย วันที่ได้รับการบริการ [ ]

เลือก	ชนิดตัวอย่างที่ป้าย	หมายเหตุ

Clinical Dx

Pertinent Clinical History

การคุมกำเนิด

Previous Treatment / Clinical Findings

Last Pap Smear

ชื่อผู้ทำเสมีียร์ < โปรดเลือก > กำหนดรายชื่อเพิ่ม ตำแหน่ง หน่วยเซลล์ที่ต้องการส่ง [ ]

## รายละเอียดปุ่มการทำงาน

ปุ่มการทำงาน	รายละเอียดการทำงาน
 เพิ่มรายการ	ปุ่มเพิ่มรายการบันทึกพื้นฐานการตรวจ Pap smear
 แก้ไขรายการ	ปุ่มแก้ไขรายการบันทึกพื้นฐานการตรวจ Pap smear
 ลบรายการ	ปุ่มลบรายการพื้นฐานการตรวจ Pap smear
 เก็บข้อมูล	ปุ่มเก็บข้อมูลพื้นฐานการตรวจ Pap smear
 ยกเลิก	ปุ่มยกเลิกรายการที่ทำ
 พิมพ์ฟอร์ม	ปุ่มสั่งพิมพ์ฟอร์ม Cytologic Request
 ค้นหารายการ	ปุ่มค้นหารายการที่ได้ทำการบันทึกข้อมูลพื้นฐานการตรวจ Pap smear ไว้ในระบบ
 ดูผลการตรวจ	ปุ่มแสดงข้อมูลผลทางเซลล์วิทยา เมื่อมีการ Import ผลเซลล์วิทยาเข้ามาเรียบร้อยแล้ว
 กลับหน้าจอหลัก	ปุ่มกลับสู่หน้าจอหลัก

คู่มือการใช้งานสำหรับหน่วยทำ Pap smear

## ขั้นตอนการเพิ่มรายการข้อมูลพื้นฐานการตรวจ Pap smear

1. คลิกปุ่ม “เพิ่มรายการ”



หน้าจอก็จะ Active ให้ทำรายการได้ดังรูป

แบบบันทึกข้อมูลพื้นฐานการตรวจ Pap smear

เพิ่มรายการ | แก้ไขรายการ | ลบรายการ | เก็บข้อมูล | ยกเลิก | พิมพ์ฟอร์ม | ค้นหารายการ | ดูผลการตรวจ | กลับหน้าจอลึก

Pap No. | วันที่ป้ายเสมียร์ 25/09/2548 | หน่วยป้าย สถาบันมะเร็งแห่งชาติ

เลขที่บัตรประชาชน | ชื่อ | นามสกุล |  
 คำนำหน้าชื่อ < โปรดเลือก > | วต.เกิด | / / | อายุ | ปี | HN |

ที่อยู่ถาวร | ที่อยู่ทะเบียนบ้าน

บ้านเลขที่ | หมู่ที่ | รหัสพื้นที่ 103701 | ตำบล | ชุมพญาไท | อำเภอ | เขตราชเทวี  
 โทรศัพท์ | จังหวัด | กรุงเทพมหานคร

Checkup Screening กำหนดเหตุผลเพิ่ม  
 เหตุผลอื่น ระบุ

ผู้รับบริการเคยได้รับการคัดกรองด้วยวิธี VIA  
 ไม่เคย  
 เคย วันที่ได้รับการบริการ

เลือก	ชนิดตัวอย่างที่ป้าย	หมายเหตุ
<input type="checkbox"/>	Cervical	
<input type="checkbox"/>	Endocervical	
<input type="checkbox"/>	Endometrial	
<input type="checkbox"/>	Vaginal	
<input type="checkbox"/>	Other	

Clinical Dx

Checkup Screening

Pertinent Clinical History

การคุมกำเนิด

Previous Treatment/ Clinical Findings

Last Pap Smear

2. ป้อนข้อมูลรายละเอียดดังนี้

Pap No.

หมายถึง เลขที่เอกสารบันทึกพื้นฐานการตรวจ Pap smear ของหน่วยงานของท่านที่อยู่ในระบบเอกสาร เพื่อใช้อ้างอิงกับสไลด์ Specimen ท่านจะบันทึกหรือไม่ก็ได้ สามารถระบุเลข Pap No. ได้มากที่สุด 10 หลัก ตัวอย่าง เช่น 48-000001 และเลขนี้ไม่จำเป็นต้องเรียงกัน เพราะท่านอาจบันทึกเฉพาะกลุ่มเป้าหมายลงในโปรแกรมนี้

**หมายเหตุ** เมื่อท่านบันทึกข้อมูลแล้ว เครื่องจะทำการสร้างเลขอ้างอิงอัตโนมัติให้ไว้ คือ Ref Pap No. (แสดงอยู่ข้างล่างซ้ายมือของหน้าจอ)

วันที่ป้ายเสมียร์

หมายถึง วันที่ป้ายเสมียร์ โปรแกรมจะแสดง วันเดือนปี ปัจจุบัน แต่สามารถที่ป้อนวันที่ย้อนหลังได้

หน่วยป้าย

หมายถึง สถานพยาบาลที่ทำการป้ายเสมียร์

เลขที่บัตรประชาชน

ระบุเลขที่บัตรประชาชน 13 หลัก กรณีระบุหมายเลขบัตรประชาชนไม่ถูกต้อง โปรแกรมจะตรวจสอบ (โปรแกรมมีความสามารถในการตรวจสอบเลขที่บัตรประชาชนได้เป็นส่วนใหญ่ แต่ไม่ถึงร้อยเปอร์เซ็นต์ )

## คู่มือการใช้งานสำหรับหน่วยทำ Pap smear

และมี Message Box เตือนว่า เลขที่บัตรประชาชนไม่ถูกต้อง (ทั้งนี้เลขประจำตัวประชาชนอาจเป็นเลขที่ที่ถูกต้องก็ได้) ดังรูป

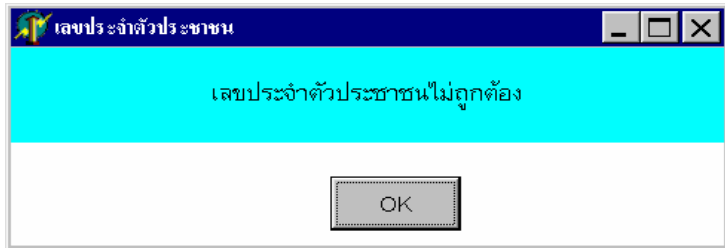

กรณีที่ระบุข้อมูลเลขที่บัตรประชาชนถูกต้อง จะสังเกตได้จากตัวอักษรจะเปลี่ยนจากสีแดง เป็นตัวอักษรสีดำ

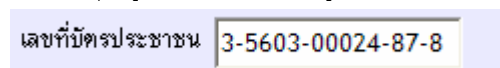

**การบันทึกข้อมูลพื้นฐานการตรวจ Pap smear ที่เป็นประชากรในพื้นที่**

กรณีที่ท่านได้บันทึกข้อมูลประชากรในพื้นที่แล้ว ต้องการบันทึกพื้นฐานการตรวจ Pap smear ที่เป็นประชากรในพื้นที่ ท่านเพียงป้อนข้อมูลหมายเลขบัตรประชาชนของประชากรในพื้นที่ให้ถูกต้อง ข้อมูลในส่วนของคุณ ชื่อ นามสกุล วันเดือนปีเกิด และที่อยู่ ของผู้รับบริการ จะแสดงให้โดยอัตโนมัติ

<b>ชื่อ</b>	ชื่อของผู้รับบริการตรวจ Pap smear
<b>นามสกุล</b>	นามสกุลของผู้รับบริการตรวจ Pap smear
<b>คำนำหน้าชื่อ</b>	คำนำหน้าชื่อของผู้รับบริการตรวจ Pap smear สามารถ Drop down เลือกข้อมูลได้ ซึ่งมีชื่อเลือก คือ "นางสาว", "นาง" และ "ไม่ระบุ"
<b>วันเดือนปีเกิด</b>	ระบุวันเดือนปีเกิดของผู้รับบริการตรวจ Pap smear รูปแบบ เป็น วัน/เดือน/ปี เช่น วันที่ 5 ธันวาคม 2500 ป้อนเป็น 05 12 2500 กรณีไม่ทราบวันเดือนปี สามารถป้อนเฉพาะปี พ.ศ. ได้ หรือป้อนอายุ โปรแกรมจะคำนวณปี พ.ศ. ที่เกิดให้โดยอัตโนมัติ ในกรณีที่อายุไม่อยู่ในกลุ่มเป้าหมาย โปรแกรมจะแสดง Message Box เตือนว่า อายุไม่ได้อยู่ในกลุ่มเป้าหมาย

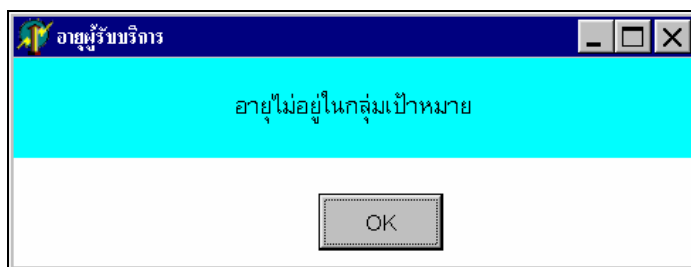



<b>อายุ</b>	อายุของผู้รับบริการตรวจ Pap smear โปรแกรมแสดงให้โดยอัตโนมัติเมื่อมีการระบุปี พ.ศ. ที่เกิด หรือป้อนอายุเพื่อให้โปรแกรมคำนวณปี พ.ศ. ที่เกิดก็ได้
<b>HN</b>	ทำการระบุ HN ของผู้รับบริการตรวจ Pap smear (กรณี สอ. ไม่มี HN ไม่ต้องระบุก็ได้)
<b>ที่อยู่ถาวร</b>	
บ้านเลขที่	ป้อนข้อมูลบ้านเลขที่ ของผู้รับบริการตรวจ Pap smear
หมู่ที่	ป้อนข้อมูลหมู่ที่ของผู้รับบริการตรวจ Pap smear

คู่มือการใช้งานสำหรับหน่วยทำ Pap smear

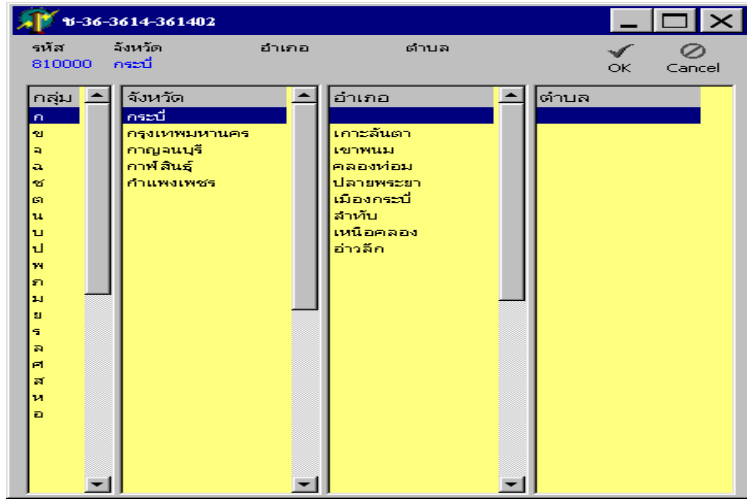
รหัสพื้นที่  รหัสพื้นที่ของที่อยู่ถาวรของผู้รับบริการตรวจ Pap smear สามารถที่จะคลิกปุ่ม  ปราบกฏ



- § "กลุ่ม" เลือกกลุ่มของจังหวัด ว่าอยู่ในตัวกลุ่มของตัวอักษรใด เช่น จังหวัดกระบี่ ทำการคลิกปุ่มอักษร "ก" โปรแกรมก็จะแสดงจังหวัดที่ขึ้นต้นด้วยตัวอักษร "ก"
- § "จังหวัด" รายชื่อจังหวัดที่มีตัวอักษรขึ้นต้นตาม "กลุ่ม"
- § "อำเภอ" รายชื่ออำเภอของจังหวัด
- § "ตำบล" รายชื่อตำบลของอำเภอในจังหวัดนั้นๆ
- § กดปุ่ม "OK"  เพื่อทำการเลือกข้อมูล หรือกดปุ่ม "ยกเลิก"  เพื่อทำการยกเลิกรายการ
- § เมื่อเลือกรายการทั้งรหัสพื้นที่ที่เรียบร้อยแล้วโปรแกรมจะแสดงข้อมูลที่เลือก ดังรูป

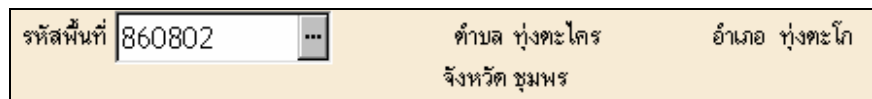

ที่อยู่ทะเบียนบ้าน

บ้านเลขที่  ป้อนข้อมูลบ้านเลขที่ของที่อยู่ทะเบียนบ้าน ของประชากรในพื้นที่

หมู่ที่  ป้อนข้อมูลหมู่ที่ของที่อยู่ทะเบียนบ้าน ของประชากรในพื้นที่

รหัสพื้นที่  รหัสพื้นที่ของที่อยู่ถาวรของประชากรในพื้นที่ สามารถที่จะคลิกปุ่ม  ค้นหารหัสพื้นที่ (ขั้นตอนการทำงานเหมือนที่อยู่ถาวร)

\*\*\*\* การบันทึกข้อมูลที่อยู่ทะเบียนบ้าน \*\*\*\*

กรณีที่เป็นที่อยู่เดียวกับที่อยู่ถาวร สามารถ คลิกปุ่ม  เพื่อเป็นการคัดลอกข้อมูลที่อยู่ถาวร มาแสดงไว้ในที่อยู่ทะเบียนบ้าน

คู่มือการใช้งานสำหรับหน่วยทำ Pap smear

เลือกเหตุผลในการรับบริการ

มี 2 เงื่อนไขให้เลือกอย่างใดอย่างหนึ่ง คือ

§ Checkup Screening (เป็นค่า Default)

§ เหตุผลอื่น ระบุ กรณีคลิกเลือก เหตุผลอื่นๆ ต้อง Drop down เลือกเหตุผล

**สามารถกำหนดเหตุผลเพิ่ม**

คลิกปุ่ม "กำหนดเหตุผลเพิ่ม"  เพื่อทำการกำหนดเหตุผลเพิ่มเติมในการเข้ารับการตรวจ Pap smear

**กำหนดข้อมูลเหตุผลการมาตรวจ Pap Smear**

F1: เพิ่มข้อมูล

F2: แก้ไขข้อมูล

F3: ลบข้อมูล

F10: ไปหน้าหลัก

เหตุผล

- ▶ ตกขาวผิดปกติ
- มีเลือดออกทางช่องคลอดที่มีไม่ประจำเดือน
- มีประจำเดือนมาผิดปกติ
- มีเลือดออกภายหลังมีเพศสัมพันธ์
- มาตรวจซ้ำเนื่องจากผลผิดปกติ
- ตรวจซ้ำเนื่องจากผล Unsatisfactory

F4: Save    F5: Cancel

คำอธิบาย

- กดปุ่มเพิ่มข้อมูล
- บ่อนเหตุผลในการตรวจ Pap smear ในช่องคำอธิบาย
- กดปุ่ม Save เพื่อเก็บข้อมูล หรือ กดปุ่ม Cancel เพื่อยกเลิกรายการ

ผู้รับบริการเคยได้รับการคัดกรองด้วยวิธี VIA มี 2 เงื่อนไขดังนี้

§ ไม่เคย

§ เคย วันที่ได้รับการบริการ ระบุวันเดือนปีที่ได้รับการ

คู่มือการใช้งานสำหรับหน่วยทำ Pap smear

## เลือกชนิดตัวอย่างที่ป้าย

เลือกชนิดตัวอย่างที่ป้าย โดย คลิกเครื่องหมายถูกในช่องสี่เหลี่ยม **p** ในช่อง "เลือก" สามารถเลือกได้มากกว่าหนึ่งตัวอย่างป้าย

หมายเหตุ สามารถป้อนข้อมูล หมายเหตุเพิ่มเติมกำกับได้

เลือก	ชนิดตัวอย่างที่ป้าย	หมายเหตุ
<input checked="" type="checkbox"/>	Cervical	
<input type="checkbox"/>	Endocervical	
<input type="checkbox"/>	Endometrial	
<input type="checkbox"/>	Vaginal	
<input type="checkbox"/>	Other	

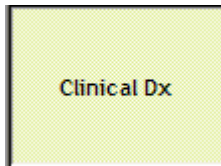

สามารถระบุ Clinical Diagnosis โดยการคลิกปุ่ม Clinical Dx โปรแกรมจะแสดงค่าจากการเลือกเหตุผลในการรับบริการ เช่น เลือกเป็น Check up Screening ในส่วนของ Clinical Dx จะแสดงเป็น "Check up Screening" ให้อัตโนมัติ ถ้าเลือกเหตุผลอื่นๆ ..ระบุ แล้วเลือกข้อเลือกเป็น "ตรวจซ้ำเนื่องจากอาการผิดปกติ" ส่วนของ Clinical Dx ก็ จะแสดงว่า "ตรวจซ้ำเนื่องจากอาการผิดปกติ" ด้วย ดังรูป

<input type="radio"/> Checkup Screening <input checked="" type="radio"/> เหตุผลอื่น ระบุ	กำหนดเหตุผลเพิ่ม ตรวจซ้ำเนื่องจากผล Unsatisfac	Clinical Dx	Clinical Dx
---	---	-------------	-------------

สามารถเพิ่มเติม Free Text ใน Clinical Dx ได้

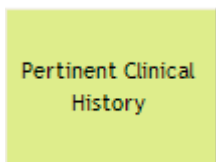

## ป้อนข้อมูล Pertinent Clinical History

และกำหนดรายละเอียด PARA และ LMP ดังนี้

## ข้อมูลเกี่ยวกับ PARA

§ ตั้งครรภ์	จำนวนครั้งที่ตั้งครรภ์
§ คลอดก่อนกำหนด	จำนวนครั้งที่คลอดบุตรก่อนกำหนด
§ แท้ง	จำนวนครั้งที่แท้ง
§ บุตรมีชีวิตอยู่	จำนวนบุตรที่มีชีวิตอยู่
§ ตั้งครรภ์ครั้งสุดท้าย	จำนวนปีที่ตั้งครรภ์ครั้งสุดท้าย

## ข้อมูล LMP มี 3 เpsilon ไข่นี้

§ ระบุวันที่	กรณีที่ทราบวันที่มีประจำเดือนครั้งสุดท้าย
§ จำไม่ได้	กรณีที่จำการมีประจำเดือนครั้งสุดท้ายไม่ได้
§ หมดประจำเดือนแล้ว	กรณีที่ผู้ป่วยหมดประจำเดือนแล้ว ระบุจำนวนปีที่หมดประจำเดือน

PARA ตั้งครรภ์ <input type="text" value="2"/> ครั้ง คลอดก่อนกำหนด <input type="text" value="0"/> ครั้ง แท้ง <input type="text" value="0"/> ครั้ง บุตรมีชีวิตอยู่ <input type="text" value="2"/> คน ตั้งครรภ์ครั้งสุดท้าย <input type="text" value=""/> ปี		LMP <input type="radio"/> ระบุวันที่ได้ <input type="text"/> <input checked="" type="radio"/> จำไม่ได้ <input type="radio"/> หมดประจำเดือนแล้ว <input type="text" value="0"/> ปี
--	--	---

## การคุมกำเนิด

โดยการคลิกปุ่ม “การคุมกำเนิด” สามารถระบุการคุมกำเนิดได้ มีตัวเลือกดังนี้

- § ไม่ได้คุม
- § ทำหมัน
- § ถุงยางอนามัย
- § รับประทาน
- § ฉีด
- § ได้ผิวหนัง
- § ใส่ห่วง
- § อื่น ๆ

## Previous Treatment/ Clinical Findings

เพื่อป้อนข้อมูล Previous Treatment และ Clinical Findings มีรายละเอียดการทำงานดังนี้

## Previous Treatment

ถ้ามีการรักษาก่อนหน้านี้ เช่น Surgery Radiation Chemotherapy Hormone เป็นต้น ให้เลือกเป็นเครื่องหมายถูกที่หน้าตัวเลือกนั้น และสามารถบันทึกเพิ่มเติมรายละเอียดได้ที่ช่องหมายเหตุ ดังรูป

เลือก	Treatment	หมายเหตุ
<input type="checkbox"/>	Surgery (ระบบอวัยวะสืบพันธุ์)	
<input type="checkbox"/>	Radiation	
<input type="checkbox"/>	Chemotherapy	
<input type="checkbox"/>	Hormone	
<input type="checkbox"/>	Other/มะเร็งอวัยวะใกล้เคียง	

## Clinical Findings

ป้อนข้อมูล Clinical Findings กรณีถ้ามี (เป็น Free Text)

## Clinical Findings

## Last Pap Smear

ป้อนข้อมูลการป้ายเสมีร์ก่อนครั้งนี้อยู่ภายใน 5 ปี ถ้ามีการตรวจ ให้ระบุผล Cytological หรือ Surgical Pathology Report วันที่ตรวจ Pap Smear ระบุวัน/เดือนปี

§ วันที่ตรวจ Pap Smear ระบุวันเดือนปี

§ เบอร์เก่า ระบุเบอร์ Pap No เก่า กรณีถ้ามี

§ ผลการตรวจ ให้ระบุผลการตรวจ ครั้งก่อน (Free text)

## ผู้ทำเสมีร์

Drop Down เลือกชื่อผู้ทำเสมีร์ (ถ้ายังไม่มีระบุชื่อที่ต้องการกำหนด) สามารถกำหนด (Set up) เพิ่มได้โดยการกดปุ่ม **กำหนดรายชื่อเพิ่ม** ซึ่งเมื่อคลิกเลือกผู้ทำ ตำแหน่งที่กำหนดไว้กับผู้ทำจะแสดงให้โดยอัตโนมัติด้วย

สามารถกำหนดรายชื่อผู้ป้ายเสมีร์เพิ่มได้

ชื่อ-นามสกุล	ตำแหน่ง
นายวาทิน มกกรรม	นักวิชาการสาธารณสุข
* นนทรี นิมิตรหมาย	พยาบาลวิชาชีพ

คู่มือการใช้งานสำหรับหน่วยทำ Pap smear

วิธีการเพิ่มรายชื่อผู้ป่วยเสมีียร์



§ กดปุ่ม "เพิ่มข้อมูล"

§ ทำการป้อน ชื่อ นามสกุลผู้ป่วยเสมีียร์ และ ตำแหน่ง

§ กดปุ่ม "Save" เพื่อทำการบันทึกข้อมูล

หน่วยเซลล์ที่ต้องการส่ง กรุงเทพมหานคร

ป้อนชื่อหน่วยงานเซลล์ที่ต้องการส่ง

3. เมื่อกรอกรายละเอียดข้อมูลเรียบร้อยแล้ว กดปุ่ม "เก็บข้อมูล"  หรือต้องการยกเลิกรายการที่ทำ กดปุ่ม "ยกเลิก" 

4. สามารถสั่งพิมพ์ฟอร์มแบบบันทึกข้อมูลพื้นฐานการตรวจ Pap smear เลือกข้อความหัวกระดาษได้ 2 แบบ

§ แบบแสดงชื่อโครงการคัดกรองมะเร็งปากมดลูก 75 จังหวัด

§ แบบแสดงชื่อ สถานพยาบาลของท่าน

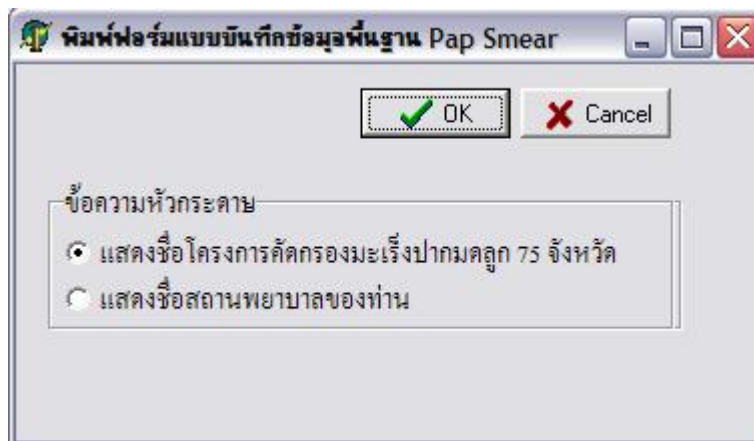

แบบแสดงชื่อโครงการคัดกรองมะเร็งปากมดลูก 75 จังหวัด คือทำการ พิมพ์ Cytologic Request โดยหัวของฟอร์มจะเป็นชื่อโครงการคัดกรองมะเร็งปากมดลูก 75 จังหวัด ดังรูป

Print Preview

โครงการคัดกรองมะเร็งปากมดลูก 75 จังหวัด  
หน่วยทำ Pap smear สถาบันมะเร็งแห่งชาติ จังหวัด กรุงเทพมหานคร

Ref.Pap No 12250-1-00000002

Patient's Name นางวิยะดา สารพี HN Age 45 Pap No 23889  
Date Taken 25 ก.ย. 2548 เลขที่บัตรประชาชน 9-8347-98478-88-3 วดป เกิด 04 พ.ค. 2503  
ที่อยู่ถาวร 511/2 หมู่ที่ 1 ต.ทุ่งพญาไท อ.เขตราชเทวี จ.กรุงเทพมหานคร ผู้ทำเสมีียร์ นายวาทิน มหกรรม  
ที่อยู่ทะเบียนบ้าน 511/2 หมู่ที่ 1 ต.ทุ่งพญาไท อ.เขตราชเทวี จ.กรุงเทพมหานคร Cytologic No..... Cytologic Request

Type of Specimen : Endocervical  
Pertinent Clinical History : Para 4 - 2 - 0 - 2 ตั้งครรภ์ครั้งสุดท้าย 5 Yrs. LMP 13 ก.ย. 2548  
การคุมกำเนิด ไม่ได้คุม  
Previous treatment :  
Clinical Findings :  
Clinical Dx : ตรวจซ้ำเนื่องจากผล Unsatisfactory  
Last Pap Smear in 5 years ไม่มี

The Bethesda 2001 Cytologic Report

Specimen Adequacy :

010 Satisfactory  
 011 Presence of endocervical/transformation zone component  
 021 Smear too thickly spread

คู่มือการใช้งานสำหรับหน่วยทำ Pap smear

แบบแสดงชื่อสถานพยาบาลของท่าน โดยข้อความหัวกระดาษ Cytologic Request จะเป็นชื่อสถานป้ายเสมียร์ ดังตัวอย่างดังรูป

Print Preview

Ref.Pap No 12250-1-0000002

**สถาบันมะเร็งแห่งชาติ**

Patient's Name นางวิยะดา สารที HN Age 45 Pap No 23889  
 Date Taken 25 ก.ย. 2548 เลขที่บัตรประชาชน 9-8347-98478-88-3 วดป เกิด 04 พ.ค. 2503  
 ที่อยู่การ 511/2 หมู่ที่ 1 ต.ทุ่งพญาไท อ.เขตราชเทวี จ.กรุงเทพมหานคร ผู้ทำเสมียร์ นายวาทิน มหกรรม  
 ที่อยู่ทะเบียนบ้าน 511/2 หมู่ที่ 1 ต.ทุ่งพญาไท อ.เขตราชเทวี จ.กรุงเทพมหานคร Cytologic No..... Cytologic Request

Type of Specimen : Endocervical  
 Pertinent Clinical History : Para 4 - 2 - 0 - 2 ตั้งครรภ์ครั้งสุดท้าย 5 Yrs. LMP 13 ก.ย. 2548  
 การคุมกำเนิด ไม่ได้คุม  
 Previous treatment :  
 Clinical Findings :  
 Clinical Dx : ตรวจซ้ำเนื่องจากผล Unsatisfactory  
 Last Pap Smear in 5 years ไม่มี

**The Bethesda 2001 Cytologic Report**

**Specimen Adequacy :**

010 Satisfactory

011 Presence of endocervical/transformation zone component  021 Smear too thickly spread  
 012 Absence of endocervical/transformation zone component  022 Partial or complete obscuring inflame/blood

030 Unsatisfactory for evaluation  023 Scant cellularity  
 031 Specimen reject/ not processed (See comment)  029 Other .....  
 032 Specimen processed and examined (See comment)

**General Categorization : (optional)**

100 Negative for Intraepithelial Lesion or Malignancy  
 Organism :  101 Trichomonas spp.  102 Candida spp.  103 Bacterial vaginosis

5. กดปุ่ม Print เพื่อยืนยันส่งพิมพ์ฟอร์มทางเครื่องพิมพ์ หรือกดปุ่ม "Close" เพื่อยกเลิกการส่งพิมพ์ฟอร์ม

หน้าจอแสดง Preview หน้าจอ Cytologic Request ดังรูป ส่งพิมพ์ฟอร์มออกจากเครื่องพิมพ์

โดยกดปุ่ม  ดังรูป

คู่มือการใช้งานสำหรับหน่วยทำ Pap smear

## ขั้นตอนการค้นหารายการบันทึกข้อมูลพื้นฐานการตรวจ Pap smear

คลิกปุ่ม "ค้นหารายการ"



ปรากฏหน้าจอให้ระบุเงื่อนไขในการค้นหาดังรูป

1. ระบุเงื่อนไขในการค้นหาซึ่งมีหลายเงื่อนไขด้วยกันดังนี้

Ref.Pap No.

ป้อนข้อมูล Ref.Pap No. (ถ้าทราบ)

ชื่อ

ป้อนชื่อผู้ได้รับบริการ

สกุล

ป้อนนามสกุล ผู้ได้รับบริการ

วันที่ป้ายเสมียร์

วันที่เริ่มต้น และ วันที่ทำการป้ายเสมียร์ ตั้งแต่วันที่ ถึงวันที่ สามารถคลิกเลือก **p** ในช่องทุกวันที่ ดังรูป

คู่มือการใช้งานสำหรับหน่วยทำ Pap smear

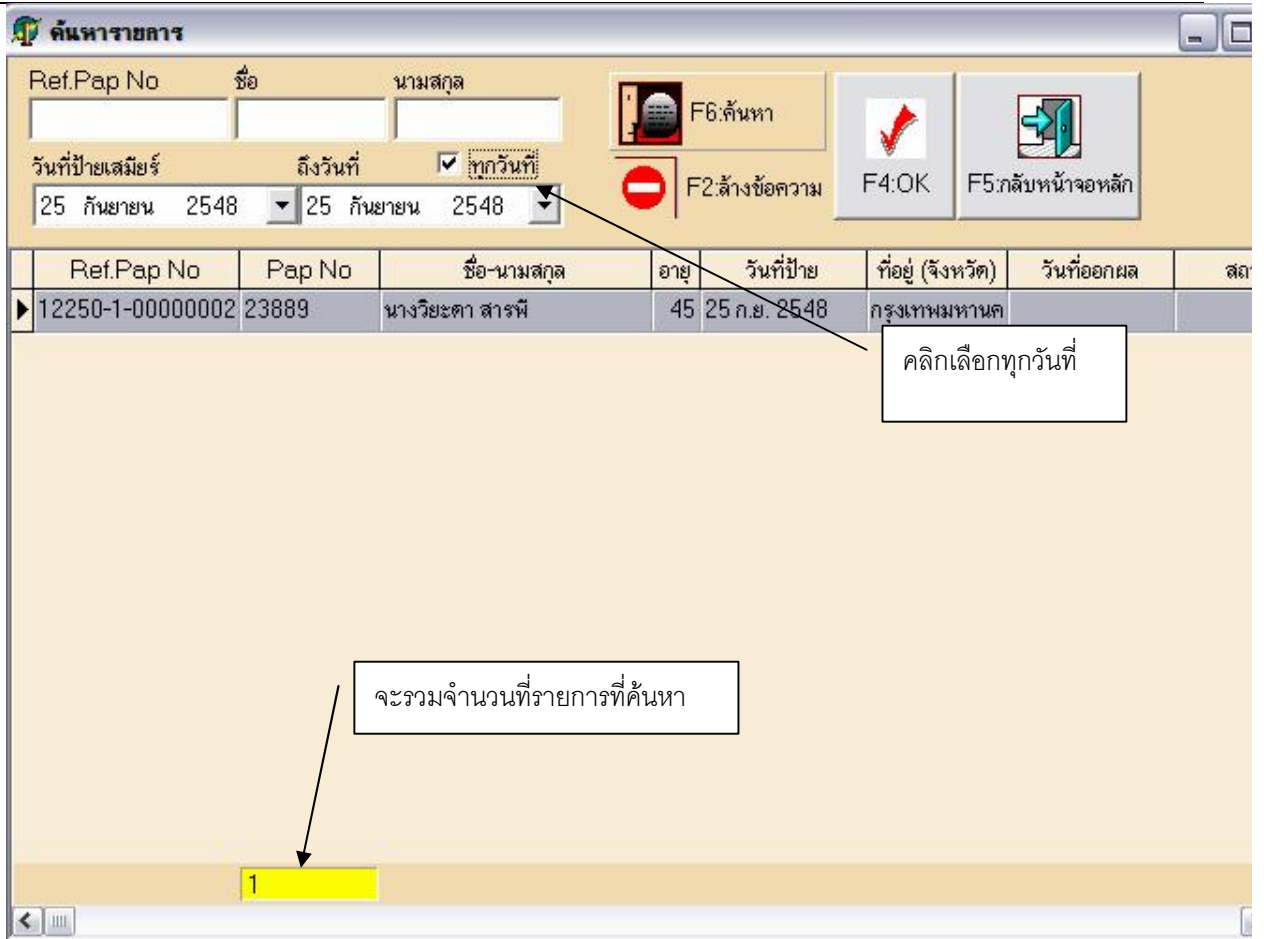

กดปุ่ม "ค้นหา"



เพื่อทำการค้นหารายการ

2. กรณีต้องการเลือกข้อมูล ที่ต้องการค้นหา กดปุ่ม "OK" หรือสามารถกดปุ่ม F4 ทาง Keyboard
3. เมื่อต้องการล้างเงื่อนไขการค้นหา กดปุ่ม "ล้างข้อมูล"
4. กดปุ่ม F5 ทาง Keyboard หรือกดปุ่ม "กลับหน้าจอหลัก" เมื่อต้องการยกเลิกการค้นหา

### ขั้นตอนการแก้ไขข้อมูลพื้นฐานการตรวจ Pap smear

1. ค้นหารายการที่ต้องการจะแก้ไข (สังเกตหน้าจอจะเป็น สีเทา ไม่สามารถทำงานได้)
2. คลิกปุ่ม "แก้ไขรายการ" หน้าจอจะ Active เป็นสีขาว เพื่อทำการแก้ไขข้อมูล
3. กดปุ่ม "เก็บข้อมูล" เพื่อทำการเก็บข้อมูล

**หมายเหตุ** กรณีที่แก้ไขข้อมูลพื้นฐานการตรวจ Pap smear หลังจาก Export ข้อมูลนี้แล้ว การ Export ข้อมูลพื้นฐานการตรวจ Pap smear ในเงื่อนไขข้อมูลที่ยังไม่ Export และข้อมูลที่มีการแก้ไข ข้อมูลนี้จะถูกดึงขึ้นมาให้เลือกด้วย นอกเหนือจากข้อมูลที่ยังไม่เคย Export เลย

## บทที่ 6 การ Export ข้อมูล

เมื่อหน่วยทำ Pap smear บันทึกข้อมูลพื้นฐานการตรวจ Pap smear เรียบร้อยแล้ว ต้องนำข้อมูลที่บันทึกไว้ Export ไปยังหน่วย Cytology พร้อมรายงานการ Export ข้อมูล เริ่มจากการคลิกปุ่มเมนู  แล้วจะปรากฏหน้าจอดังรูป

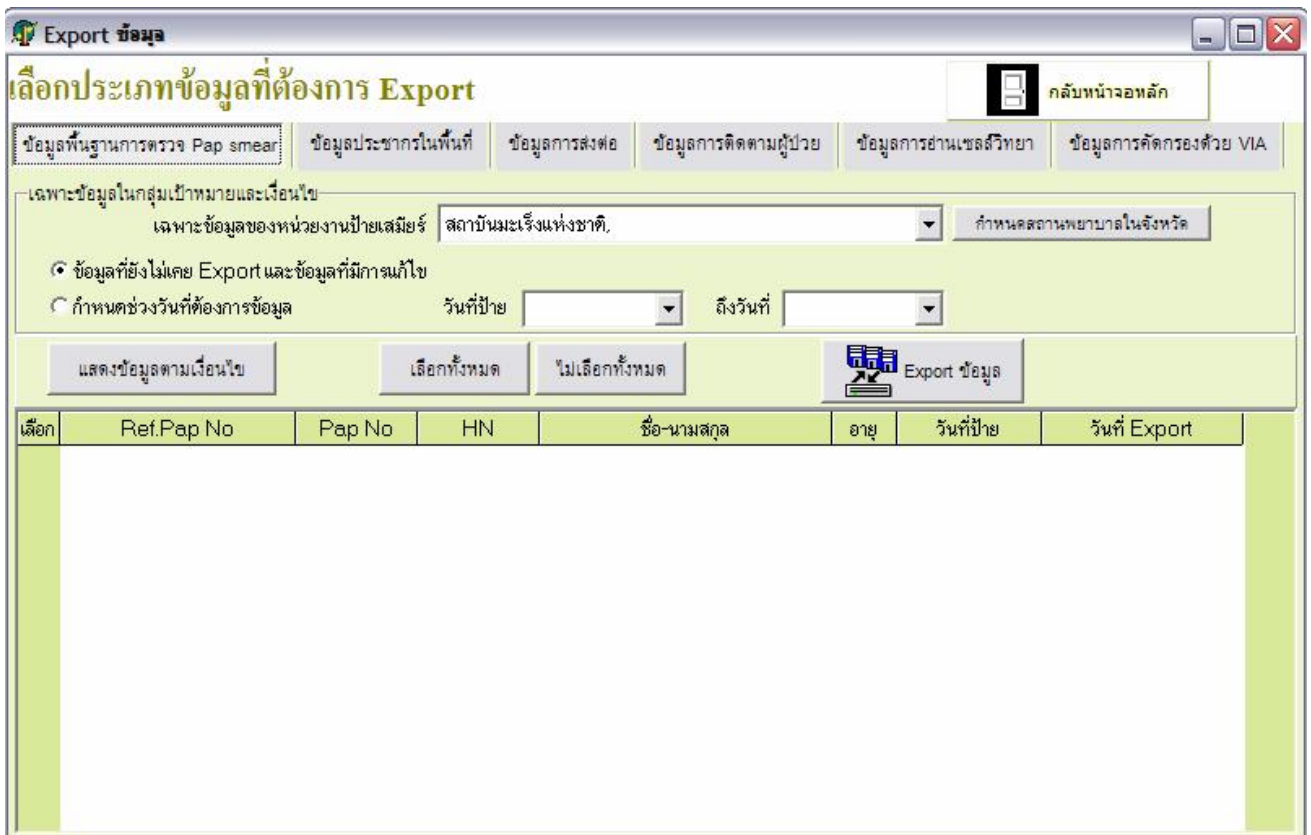

### ขั้นตอนการ Export ข้อมูลพื้นฐานการตรวจ Pap smear

1. คลิกเลือกที่ Tab ข้อมูลพื้นฐานการตรวจ Pap smear
2. เลือกเงื่อนไขในการดึงข้อมูล ดังนี้

เฉพาะข้อมูลของหน่วยงานป้ายเสมีียร์  
ข้อมูลที่ยังไม่เคย Export  
ช่วงวันที่ป้าย

Drop Down เลือกหน่วยงานที่ทำการป้ายเสมีียร์ เพื่อ Export ข้อมูลของสถานพยาบาลนั้น ๆ  
สั่งให้โปรแกรมแสดงข้อมูลที่ยังไม่เคย Export และข้อมูลที่ Export แล้วแต่มีการแก้ไขภายหลัง  
ระบุเป็นช่วงวันวันเวลาเริ่มต้นและสิ้นสุดของวันที่ป้าย Pap smear ดังรูป

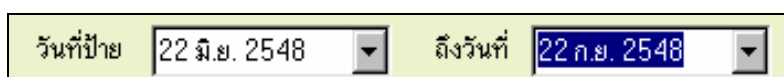

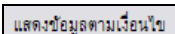
3. กดปุ่ม “แสดงข้อมูลตามเงื่อนไข”  ตามเงื่อนไขที่ได้ทำการระบุดังรูป

<input type="button" value="แสดงข้อมูลตามเงื่อนไข"/> <input type="button" value="เลือกทั้งหมด"/> <input type="button" value="ไม่เลือกทั้งหมด"/> <input type="button" value="Export ข้อมูล"/>							
เลือก	Ref.Pap No	Pap No	HN	ชื่อ-นามสกุล	อายุ	วันที่เข้า	วันที่ Export
<input type="checkbox"/>	12250-1-00000002	23889		นางวิระตา สารพี	45	25 ก.ย. 2548	
<input type="checkbox"/>	12250-1-00000003	6543		นางจิรภา จันทร์กระจำวง	35	25 ก.ย. 2548	

4. เลือกรายการที่ต้องการ Export โดยการคลิกเครื่องหมายถูกในช่องสี่เหลี่ยมในฟิลด์ เลือก กรณีต้องการ เลือกทั้งหมดกดปุ่ม "เลือกทั้งหมด"  ต้องการยกเลิกรายการที่เลือกทั้งหมด คลิกปุ่ม  "ไม่เลือกทั้งหมด"

<input type="button" value="แสดงข้อมูลตามเงื่อนไข"/> <input type="button" value="เลือกทั้งหมด"/> <input type="button" value="ไม่เลือกทั้งหมด"/> <input type="button" value="Export ข้อมูล"/>							
เลือก	Ref.Pap No	Pap No	HN	ชื่อ-นามสกุล	อายุ	วันที่เข้า	วันที่ Export
<input checked="" type="checkbox"/>	12250-1-00000002	23889		นางวิระตา สารพี	45	25 ก.ย. 2548	
<input checked="" type="checkbox"/>	12250-1-00000003	6543		นางจิรภา จันทร์กระจำวง	35	25 ก.ย. 2548	

5. เมื่อเลือกรายการที่ต้องการ Export ได้แล้วกดปุ่ม  หน้าจอปรากฏ Message Box เพื่อเป็นการยืนยันจำนวนข้อมูลที่จะทำการ Export ดังรูป

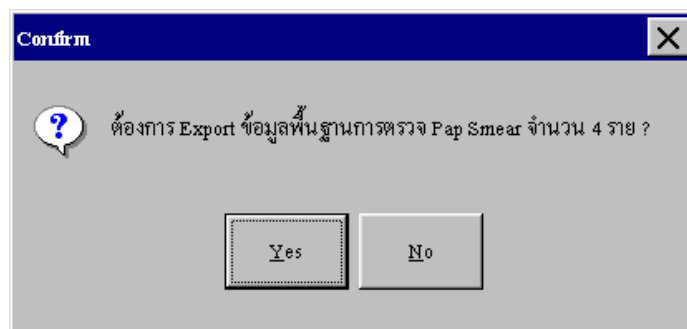

6. กดปุ่ม "Yes" เพื่อเป็นการยืนยันการ Export ข้อมูล หรือกดปุ่ม "No" เพื่อยกเลิกการ Export ข้อมูล ซึ่งเมื่อทำการ กดปุ่ม "Yes" จะปรากฏ Message box แจ้งเตือนว่า "โปรดตรวจสอบเครื่องพิมพ์ เพื่อพิมพ์รายงานการ Export ข้อมูล" (ขั้นตอนนี้ โปรแกรมอาจใช้เวลาในการ Process ช่วงเวลาหนึ่ง ขอให้ท่านโปรดรอสักครู่)

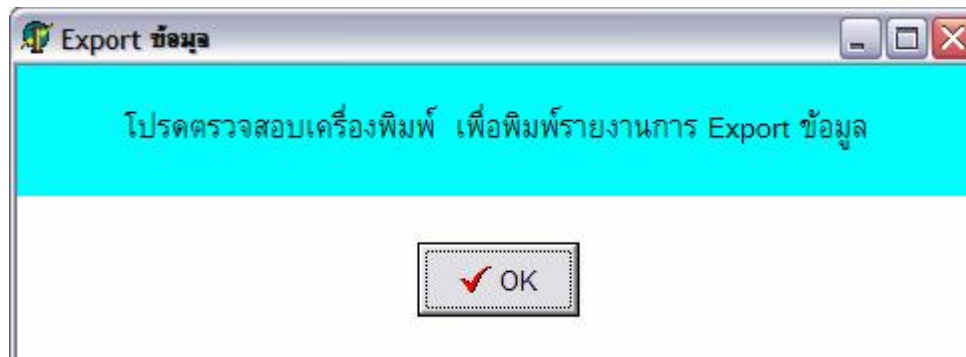

7. กดปุ่ม OK โปรแกรม Preview รายงานการ Export ข้อมูลพื้นฐานการตรวจ Pap Smear ตามที่เลือกดังรูป

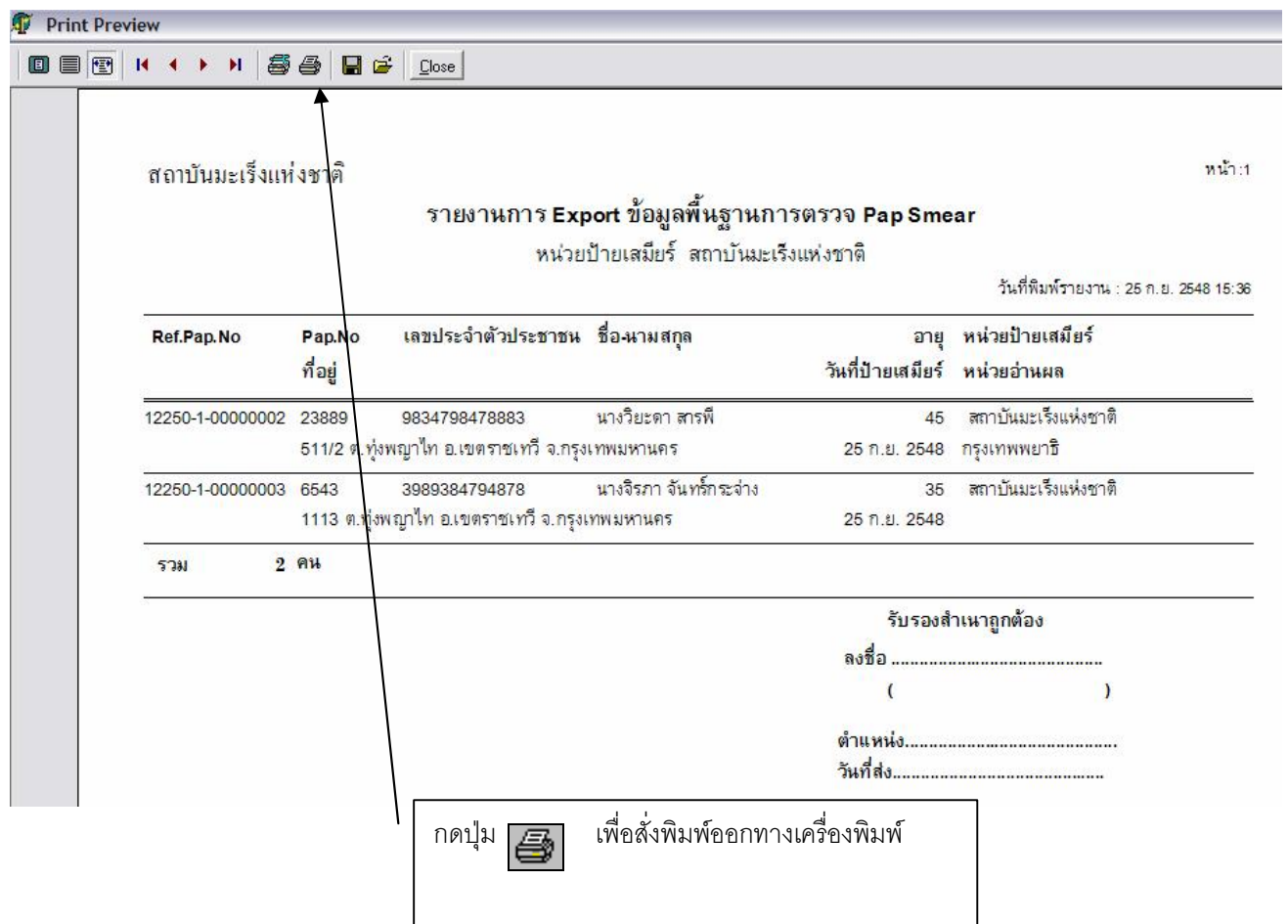

8. กดปุ่ม "Close"  เพื่อกลับสู่หน้าจอหลัก โปรแกรม ปากกฏ Message Box ว่ามีการบันทึกไฟล์ที่ได้ชื่อไฟล์มี  
ความหมายดังนี้

คู่มือการใช้งานสำหรับหน่วยทำ Pap smear

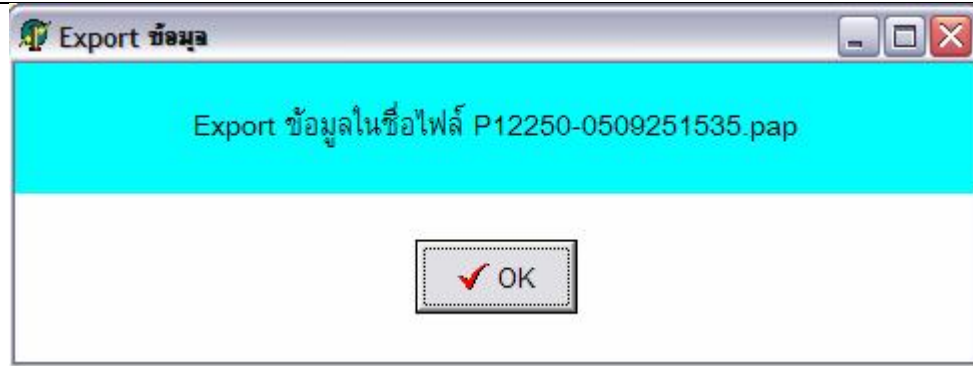

P12250 รหัส 5 ตัวแรกจะเป็นรหัสของสถานพยาบาลที่ได้ทำการ Export  
 05 คือปี ค.ศ. ที่ทำการ Export  
 09 คือเดือนที่ได้ทำการ Export  
 25 คือวันที่ได้ทำการ Export  
 1535 คือเวลาที่ทำการ Export

9. กดปุ่ม OK ก็เป็นอันเสร็จสิ้นการ Export ข้อมูล ซึ่งไฟล์ที่ได้ทำการ Export นั้นจะมีนามสกุล pap และ papx และจะถูกบันทึกไว้ใน C:\Program File\PapRegistry ดังรูป

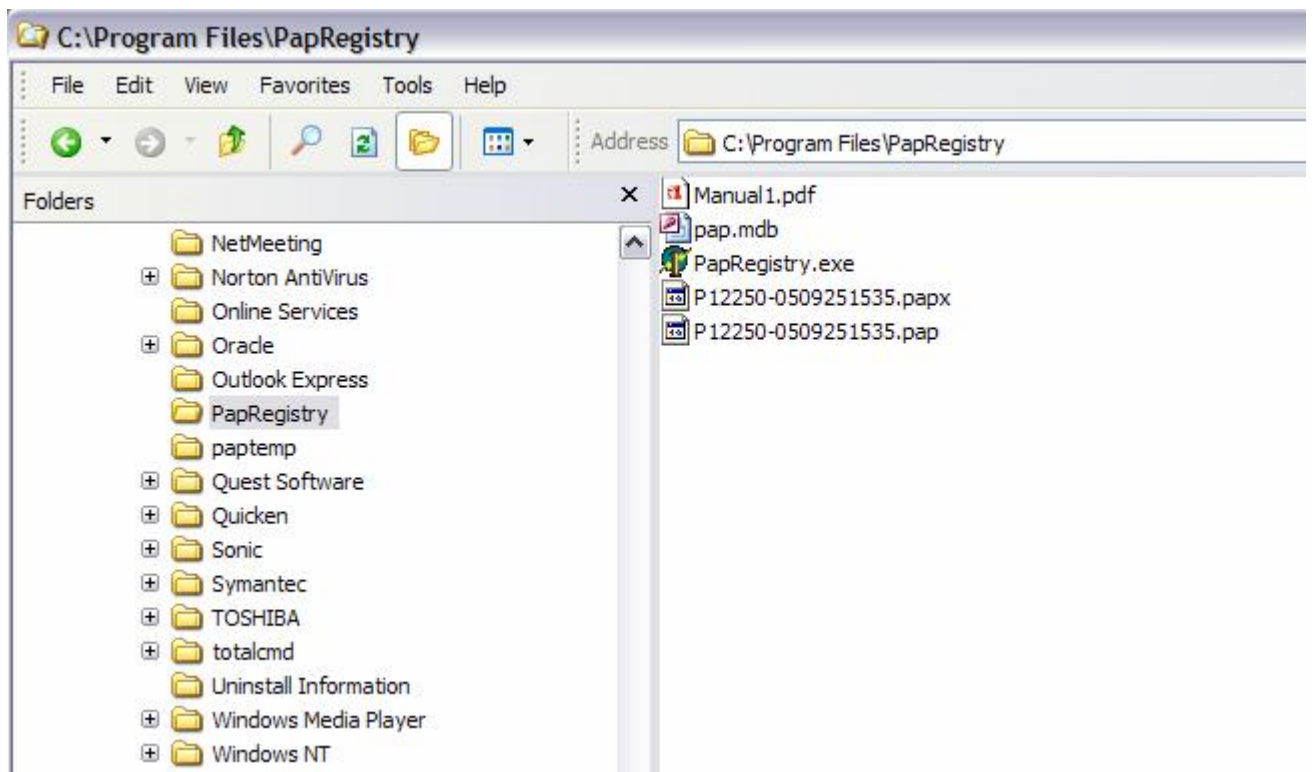

9. ส่งข้อมูลผ่านทาง Diskette/E-mail ไปยังหน่วย Cytology และ E-mail ข้อมูลไปยังสถาบันมะเร็งแห่งชาติ

คู่มือการใช้งานสำหรับหน่วยทำ Pap smear

ขั้นตอนการ Export ข้อมูลประชากรในพื้นที่/ การส่งต่อผู้ป่วย/การติดตามผู้ป่วย

1. คลิกเลือกที่ Tab ประเภทข้อมูลที่ต้องการจะ Export

2. เลือกเงื่อนไขในการดึงข้อมูล ดังนี้

ข้อมูลที่ยังไม่เคย Export และข้อมูลที่แก้ไข

ข้อมูลทั้งหมด

ให้แสดงข้อมูลที่ยังไม่เคย Export และข้อมูลที่ Export แล้วแต่มีการแก้ไขภายหลัง

แสดงข้อมูลทั้งหมดที่บันทึกไว้

2. กดปุ่ม “แสดงข้อมูลตามเงื่อนไข”

ดังรูป

เลือก	ชื่อ-นามสกุล	เลขประจำตัวประชาชน	วันเดือนปีเกิด	อายุปัจจุบัน	วันที่ Export
<input checked="" type="checkbox"/>	นางสาวสมใจ สุขใจ	911111111111	--/--/2000	10	
<input checked="" type="checkbox"/>	นางสาวสมใจ สุขใจ	911111111111	--/--/2000	10	
<input checked="" type="checkbox"/>	นางสาวสมใจ สุขใจ	911111111111	--/--/2000	10	

3. เลือกรายการที่ต้องการ Export โดยการคลิกเครื่องหมายถูกในช่องสี่เหลี่ยม ในฟิลด์เลือก กรณีต้องการเลือกทั้งหมดกดปุ่ม “เลือกทั้งหมด”  ต้องการยกเลิกรายการที่เลือกทั้งหมด คลิกปุ่ม  “ไม่เลือกทั้งหมด”

คู่มือการใช้งานสำหรับหน่วยทำ Pap smear

4. เมื่อเลือกรายการที่จะ Export ได้แล้วกดปุ่ม  จะปรากฏ หน้าจอ Message Box เพื่อเป็นการยืนยันจำนวนข้อมูลที่ได้ทำการ Export ดังรูป

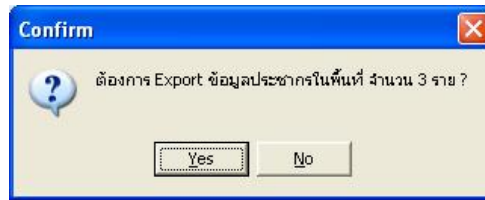

5. กดปุ่ม "Yes" เพื่อเป็นการยืนยันการ Export ข้อมูล หรือกดปุ่ม "No" เพื่อยกเลิกการ Export ข้อมูล ซึ่งเมื่อทำการ กดปุ่ม "Yes" จะปรากฏ Message box แจ้งเตือนว่า "โปรดตรวจสอบเครื่องพิมพ์ เพื่อพิมพ์รายงานการ Export ข้อมูล" (ขั้นตอนนี้ โปรแกรมอาจใช้เวลาในการ Process ช่วงเวลาหนึ่ง ขอให้ท่านโปรดรอสักครู่)

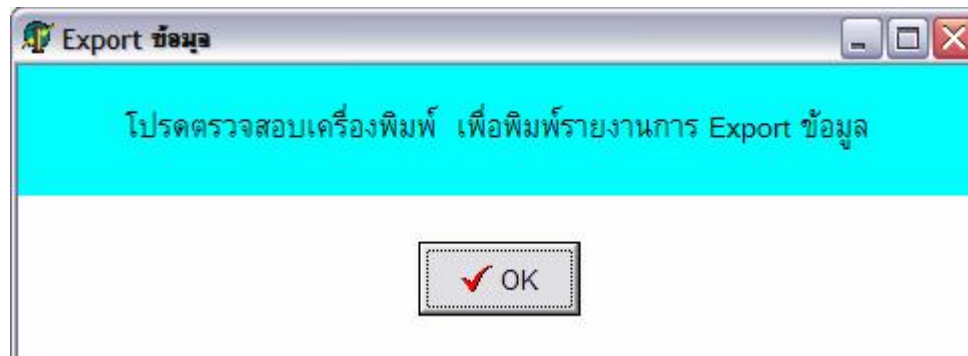

6. กดปุ่ม OK โปรแกรม Preview รายงานการ Export ข้อมูล กดปุ่มพิมพ์เครื่องพิมพ์เพื่อพิมพ์
7. กดปุ่ม "Close"  เพื่อกลับสู่หน้าจอหลัก โปรแกรม ปรากฏ Message Box ว่ามีการบันทึกไฟล์



## บทที่ 7

### การ Import ข้อมูล

ข้อมูลหน่วยป้ายเสมีयरที่ต้อง Import เข้าได้แก่ ข้อมูลผลเซลล์วิทยาจากหน่วยอ่านผลเซลล์วิทยา

#### รายละเอียดการทำงานการ Import ข้อมูล

1. เมื่อคลิกปุ่ม  ปกติจะปรากฏหน้าจอ Open ให้เลือกไฟล์ข้อมูลที่ได้รับมา อย่างตัวอย่างเช่น 'ไฟล์ข้อมูลใน Drive C ชื่อไฟล์ PapTest' คลิกเลือกไฟล์ที่ต้องการ

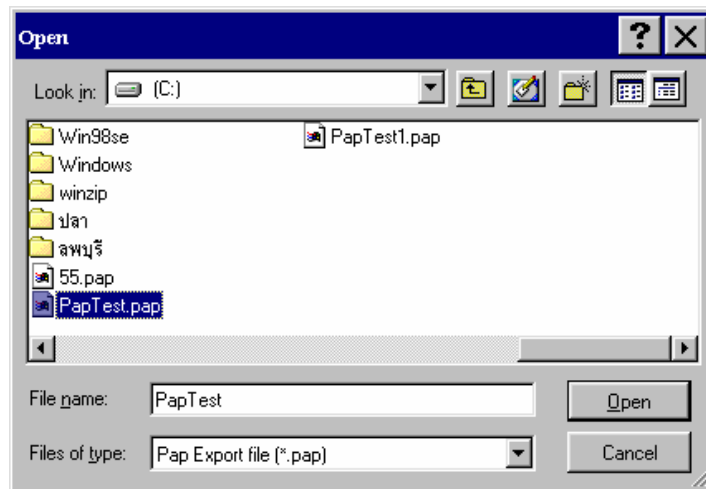

2. กดปุ่ม Open รอสักครู่จน ปรากฏ Message Box ว่ามีการ Import ข้อมูลเรียบร้อยแล้ว กดปุ่ม OK เป็นอันสิ้นสุดการ Import ข้อมูล

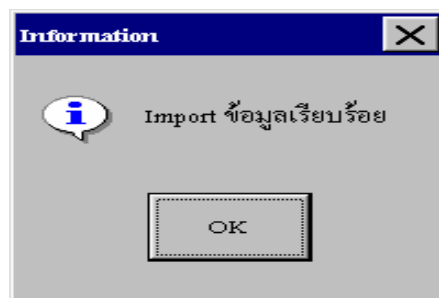

## บทที่ 8

## บันทึกส่งต่อผู้ป่วย/บันทึกติดตามผู้ป่วย

หน้าจอแบบบันทึกส่งต่อผู้ป่วย/แบบติดตามผู้ป่วย เพื่อให้หน่วยป้ายเสมียร์สามารถส่งต่อผู้ป่วยที่มีอาการผิดปกติไปยังสถานพยาบาลอื่น เพื่อตรวจวินิจฉัยโรคเพิ่มเติม รวมทั้งสามารถบันทึกข้อมูลติดตามผู้ป่วยได้ คลิกปุ่ม บันทึกส่งต่อ/ติดตามผู้ป่วย ซึ่งมีรายละเอียดการทำงานดังรูป

**บันทึกส่งต่อ/ติดตามผู้ป่วย (Patient Followup)**

Ref.Pap No  Date Obtain  หน่วยป้ายเสมียร์

ชื่อ  ชื่อ-นามสกุล

เลขที่บัตรประชาชน  ว.ป.เกิด  Age  กลับ  
หน้าจอหลัก

รายการส่งต่อ			รายการติดตามผู้ป่วย			
เพิ่มรายการส่งต่อ	แก้ไขรายการส่งต่อ	ลบรายการส่งต่อ	เพิ่มรายการติดตาม	แก้ไขรายการติดตาม	ลบรายการติดตาม	
วันที่ส่งต่อ	ส่งต่อไปที่สถานพยาบาล	เหตุผล	วันที่รายการ	ตรวจรักษาที่	การรักษา	การวินิจฉัยโรค
▶			▶			

## รายละเอียดปุ่มคำสั่งการทำงาน

ปุ่มการทำงาน	รายละเอียดการทำงาน
	ปุ่มค้นหาข้อมูลผู้ป่วย ตาม Ref Pap No
	ปุ่มค้นหาข้อมูลผู้ป่วย โดยค้นหาตามชื่อ
	ปุ่มคำสั่งเพิ่มรายการข้อมูลการส่งต่อผู้รับบริการ
	ปุ่มคำสั่งแก้ไขรายการส่งต่อผู้รับบริการ
	ปุ่มคำสั่งลบรายการการส่งต่อของผู้รับบริการ
	ปุ่มคำสั่งเพิ่มรายการการติดตามผู้ป่วย
	ปุ่มคำสั่งแก้ไขรายการการติดตามผู้ป่วย

คู่มือการใช้งานสำหรับหน่วยทำ Pap smear

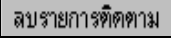
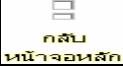
 ลบรายการที่ติดตาม	ปุ่มคำสั่งลบรายการการติดตามผู้ป่วย
 กลับ หน้าจอหลัก	ปุ่มกลับไปหน้าจอหลัก

## รายละเอียดหน้าจอ

Ref Pap No	แสดงหมายเลข Ref Pap No ของข้อมูลพื้นฐานการตรวจ Pap smear
Date Obtain	วันที่ป้ายเสมียร์
หน่วยป้ายเสมียร์	ชื่อสถานพยาบาลที่ทำการป้ายเสมียร์
ชื่อ-นามสกุล	ชื่อ-นามสกุลของผู้รับบริการ
เลขที่บัตรประชาชน	หมายเลขบัตรประชาชนของผู้รับบริการ
วคปเกิด	วันเดือนปีเกิด ของผู้รับบริการ
อายุ	อายุของผู้รับบริการ

## ขั้นตอนการบันทึกข้อมูลการส่งต่อ

- ค้นหาข้อมูลของผู้รับบริการที่ต้องการส่งต่อ/ติดตามผู้ป่วย โดยการคลิกปุ่มมือในช่อง Ref Pap No

Ref.Pap No  

กรณีที่ไม่มีทราบข้อมูล หรือกรณีที่ทราบชื่อ สามารถที่จะค้นหาข้อมูลคนไข้ตามชื่อ

ชื่อ  

- 1.1 การค้นหาข้อมูลผู้ป่วย กรณีที่ทราบชื่อของผู้ป่วยสามารถป้อนชื่อผู้ป่วย ในช่อง "ชื่อ" กดปุ่ม Enter

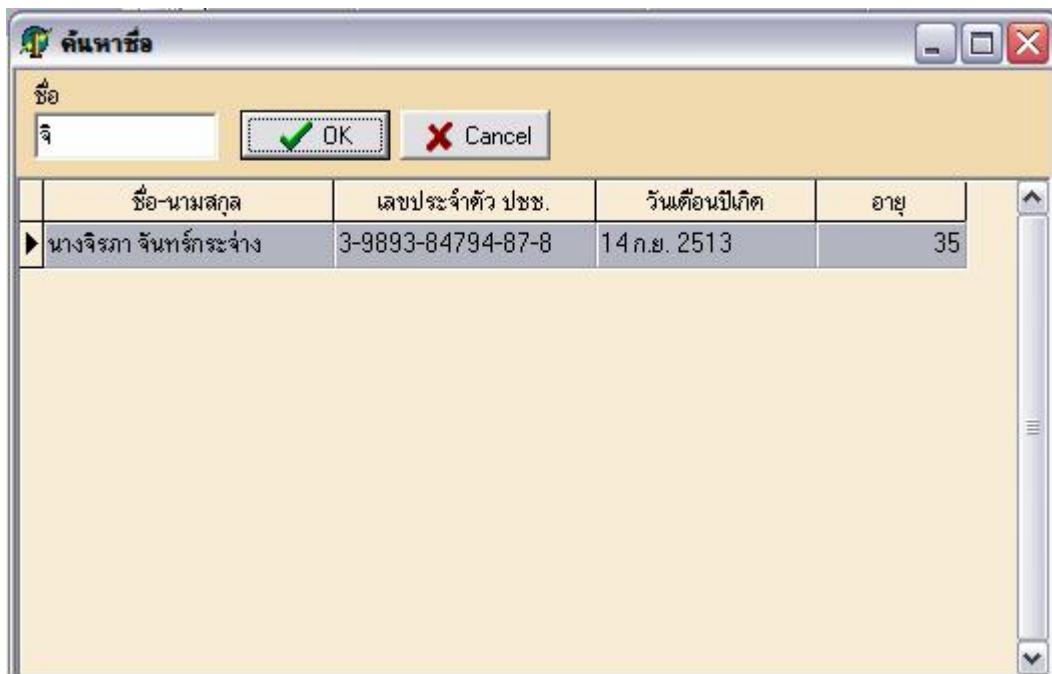

ชื่อ-นามสกุล	เลขประจำตัว พชช.	วันเดือนปีเกิด	อายุ
นางจิรภา จันทร์กระจ่าง	3-9893-84794-87-8	14 ก.ย. 2513	35

## 1.2 การค้นหาข้อมูลด้วย Ref Pap No โดยกดปุ่ม รูปมือ ที่ช่อง Ref Pap No

Ref.Pap No	Pap No	ชื่อ-นามสกุล	อายุ	วันที่ป้าย	ที่อยู่ (จังหวัด)	วันที่ออกผล	สถาน
12250-1-00000002	23889	นางวิยะตา สารพี	45	25 ก.ย. 2548	กรุงเทพมหานคร		
▶ 12250-1-00000003	6543	นางจิรภา จันทร์กระจำง	35	25 ก.ย. 2548	กรุงเทพมหานคร		

2. ระบุเงื่อนไขในการค้นหาข้อมูลตามต้องการ
3. กดเลือกรายการให้เป็นแถบสีน้ำเงินกดปุ่ม OK หรือปุ่ม F4 ทาง Key board ก็กลับเข้ามาสู่หน้าจอหลักดังรูป

โปรแกรมแสดงข้อมูล การส่งต่อทางซ้ายมือ ข้อมูลการติดตามผู้ป่วย ของผู้รับบริการ ทางขวามือ

รายการส่งต่อ			รายการติดตามผู้ป่วย			
วันที่ส่งต่อ	ส่งต่อไปที่สถานพยาบาล	เหตุผล	วันที่รายการ	ตรวจรักษาที่	การรักษา	การวินิจฉัยโรค
▶			▶			

## รายละเอียดการบันทึกรายการส่งต่อผู้ป่วย

1. กดปุ่ม "เพิ่มรายการส่งต่อ" หน้าจอ ปราบกฏตั้งรูปข้างล่าง ซึ่งโปรแกรมจะแสดง ชื่อ-นามสกุล หมายเลขบัตรประชาชน วันเดือนปีเกิด และอายุของผู้รับบริการดังรูป

2. ทำการระบุนายละเอียดข้อมูล ดังนี้

วันที่ส่งต่อ                      ระบุวันเดือนปีที่ทำการส่งต่อ ซึ่งโปรแกรมจะแสดงวันที่ปัจจุบันให้โดยอัตโนมัติ สามารถเปลี่ยนแปลงแก้ไขได้(รูปแบบเป็นวัน/เดือน/ปี)

ส่งไปที่                              Drop Down เลือก สถานพยาบาลที่ทำการจะส่งต่อ ซึ่งสามารถที่จะกำหนดข้อมูลเพิ่มเติมได้โดยการคลิกปุ่ม

กำหนดสถานพยาบาลในจังหวัด

(รายละเอียดการทำงานจะกล่าวไว้ในบทที่กำหนดรายการ)

เหตุผลในการส่งต่อ              Drop Down เลือกข้อมูลเหตุผลในการส่งต่อ ซึ่งสามารถที่จะกำหนดข้อมูลเพิ่มเติมได้โดยการคลิกปุ่ม

กำหนดเหตุผลเพิ่ม

รายละเอียดการทำงานการเพิ่มข้อมูลเหตุผลในการส่งต่อ

- คลิกปุ่ม "เพิ่มรายการ"
- ป้อน คำอธิบายเหตุผลในการส่งต่อ
- กดปุ่ม "Save" เพื่อทำการบันทึกข้อมูล
- กดปุ่ม "กลับหน้าจอหลัก"

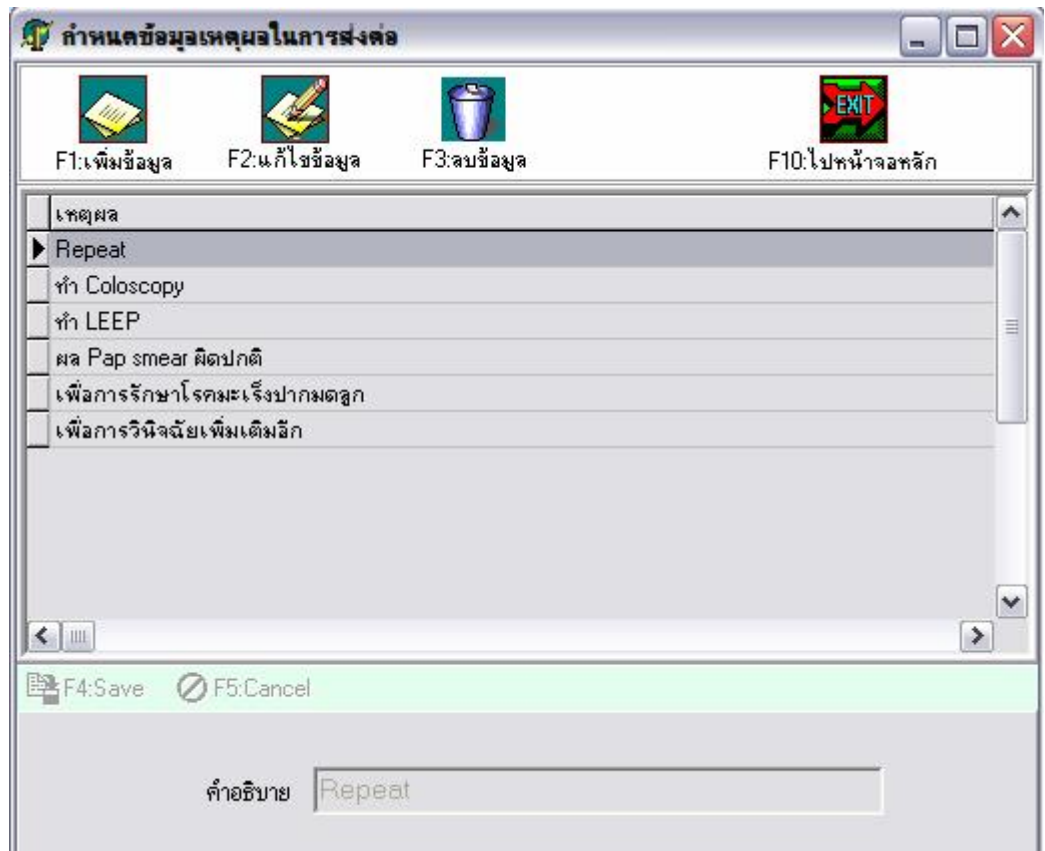

### สิทธิการรักษา



**Drop Down** เลือกข้อมูลสิทธิการรักษา โดยสามารถที่จะกำหนดเพิ่มเติมได้โดยการคลิกปุ่ม  
ปรากฏหน้าจอดังรูป กำหนดสิทธิการรักษาเพิ่ม

- รายละเอียดการทำงานการเพิ่มข้อมูลกำหนดสิทธิการรักษา
- คลิกปุ่ม "เพิ่มรายการ"
  - ป้อน คำอธิบายสิทธิการรักษา
  - กดปุ่ม "Save" เพื่อทำการบันทึกข้อมูล
  - กดปุ่ม "กลับหน้าจอหลัก"

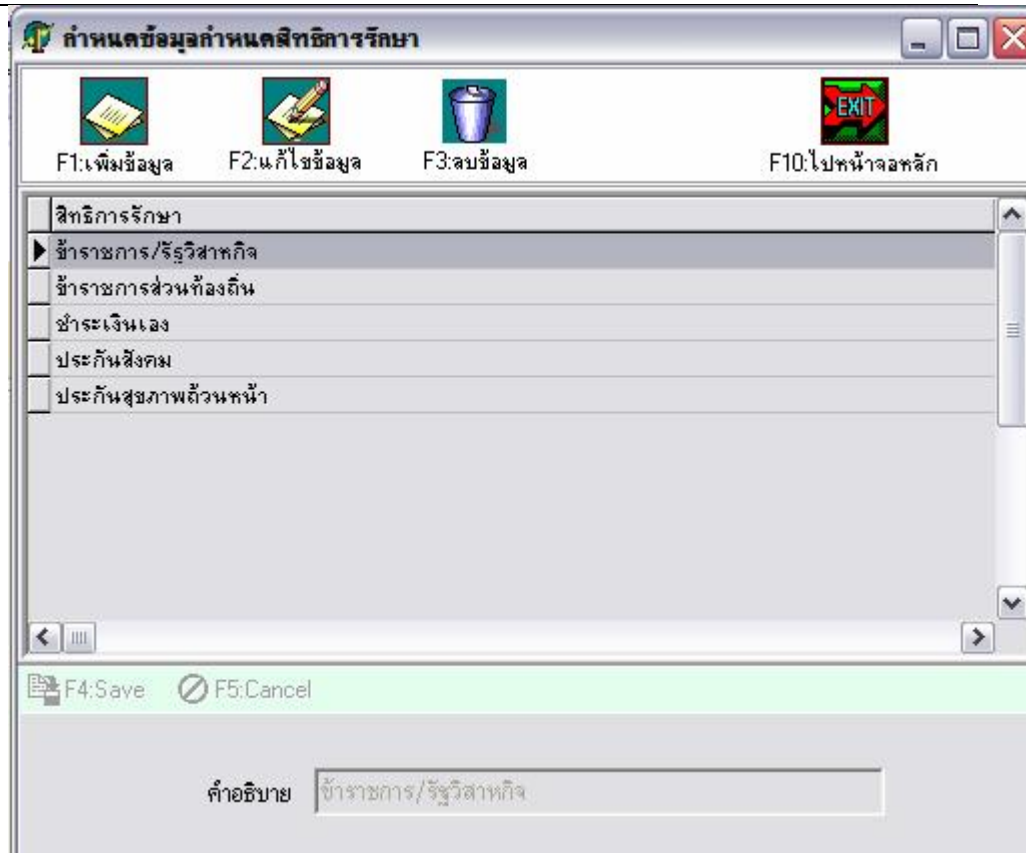
คู่มือการใช้งานสำหรับหน่วยทำ Pap smear



รายละเอียดเพิ่มเติม สามารถป้อนรายละเอียดเพิ่มเติมได้กรณี่ต้องการระบุ (Free Text)

4. กดปุ่ม "เก็บข้อมูล"  เพื่อทำการบันทึกข้อมูล หรือกดปุ่ม "ยกเลิก"  เพื่อทำการยกเลิกรายการที่ได้ทำ
5. กดปุ่ม "กลับสู่หน้าจอหลัก"  เพื่อกลับไปยังหน้าจอหลัก

คู่มือการใช้งานสำหรับหน่วยทำ Pap smear

## ขั้นตอนการแก้ไขข้อมูลการส่งต่อ

1. กดปุ่มเลือกรายการ ที่ต้องการแก้ไขให้เป็นแถบสีน้ำเงิน

Ref.Pap No	<input type="text"/>	Date Obtain	25/09/2548	หน่วยป้ายสเมียร์	สถาบันมะเร็งแห่งชาติ
ชื่อ	<input type="text"/>	ชื่อ-นามสกุล	นางจิรภา จันทร์กระจ่าง		
		เลขที่บัตรประชาชน	3-9893-84794-87-8	วตป.เกิด	14 ก.ย. 2513
				Age	35

  
 กลับ  
 หน้าจอหลัก

รายการส่งต่อ				รายการติดตามผู้ป่วย			
เพิ่มรายการส่งต่อ	แก้ไขรายการส่งต่อ	ลบรายการส่งต่อ		เพิ่มรายการติดตาม	แก้ไขรายการติดตาม	ลบรายการติดตาม	
วันที่ส่งต่อ	ส่งต่อไปที่สถานพยาบาล	เหตุผล		วันที่รายการ	ตรวจรักษาที่	การรักษา	การวินิจฉัยโรค
25/09/2548	รพ. ราชวิถี	เพื่อการวินิจฉัยเพิ่มเติมอีก					

2. กดปุ่มแก้ไขรายการ  จะปรากฏหน้าจอ แก้ไขรายการส่งต่อ ดังรูป

ชื่อ-นามสกุล	นางจิรภา จันทร์กระจ่าง		
เลขประจำตัวประชาชน	3989384794878	วันเดือนปีเกิด	14 ก.ย. 2513
		อายุ	35 ปี

วันที่ส่งต่อ	<input type="text" value="25/09/2548"/>
ส่งไปที่	ราชวิถี, รพ. <input type="button" value="กำหนดสถานพยาบาลในจังหวัด"/>
เหตุผลในการส่งต่อ	เพื่อการวินิจฉัยเพิ่มเติมอีก <input type="button" value="กำหนดเหตุผลเพิ่ม"/>
สิทธิการรักษา	ข้าราชการ/รัฐวิสาหกิจ <input type="button" value="กำหนดสิทธิการรักษาเพิ่ม"/>
รายละเอียดเพิ่มเติม	<input type="text"/>

3. แก้ไขรายการข้อมูลที่ต้องการ และทำการกดปุ่ม "เก็บข้อมูล" เพื่อทำการบันทึกข้อมูลที่ได้ทำการแก้ไข

## ขั้นตอนการลบข้อมูลรายการส่งต่อ

1. กดปุ่มเลือกรายการ ที่ต้องการแก้ไขให้เป็นแถบสีน้ำเงิน ดังรูป

Ref.Pap No	<input type="text"/>	Date Obtain	25/09/2548	หน่วยป้ายสเมียร์	สถาบันมะเร็งแห่งชาติ
ชื่อ	<input type="text"/>	ชื่อ-นามสกุล	นางจิรภา จันทร์กระจ่าง		
		เลขที่บัตรประชาชน	3-9893-84794-87-8	วคป.เกิด	14 ก.ย. 2513
				Age	35

  
 กลับ หน้าจอหลัก

รายการส่งต่อ			รายการติดตามผู้ป่วย			
เพิ่มรายการส่งต่อ			เพิ่มรายการติดตาม			
แก้ไขรายการส่งต่อ			แก้ไขรายการติดตาม			
ลบรายการส่งต่อ			ลบรายการติดตาม			
วันที่ส่งต่อ	ส่งต่อไปที่สถานพยาบาล	เหตุผล	วันที่รายการ	ตรวจรักษาที่	การรักษา	การวินิจฉัยโรค
▶ 25/09/2548	รพ. ราชวิถี	เพื่อการวินิจฉัยเพิ่มเติมอีก	▶			

2. กดปุ่ม “ลบรายการส่งต่อ”  จะปรากฏหน้าจอ Message Box มีการแจ้งเตือนให้มีการยืนยันการลบข้อมูล

3. กดปุ่ม “Yes” เพื่อยืนยันการลบข้อมูล หรือกดปุ่ม “No” เพื่อยกเลิกรายการการลบข้อมูล

คู่มือการใช้งานสำหรับหน่วยทำ Pap smear

## รายละเอียดการทำงานการบันทึกรายการติดตามผู้ป่วย

1. ทำการค้นหาข้อมูลของผู้รับบริการ (ขั้นตอนการค้นหาข้อมูลได้กล่าวไว้แล้วหน้าที่ 36)
2. กดปุ่ม "เพิ่มรายการ" **เพิ่มรายการติดตาม** โดยส่วนของด้านบนของหน้าจอของโปรแกรมแสดง ชื่อ- นามสกุล เลขที่บัตรประชาชน วันเดือนปีเกิด และอายุของผู้รับบริการ ปากาภูหน้าจอดังรูป

3. บ้อนข้อมูลรายละเอียดหน้าจอดังนี้

เลือกเงื่อนไขในการตรวจรักษา

มีให้เลือก 2 เงื่อนไขด้วยกันคือ

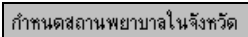
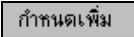

§ ตรวจรักษาในสถานพยาบาล ต้องระบุสถานพยาบาลที่ตรวจรักษา

§ ตรวจรักษาด้วยวิธีอื่น

<b>สถานพยาบาล</b>	Drop Down เลือกสถานพยาบาลที่ทำการรักษา สามารถกำหนดสถานพยาบาลเพิ่มเติมได้โดยการคลิกปุ่ม 
<b>วันที่ได้รับการรักษา</b>	(รายละเอียดการทำงานจะกล่าวอยู่ในบทกำหนดรายการ หน้า 73) โปรแกรมจะแสดงวันเดือนปีที่ได้รับการรักษา โดยโปรแกรมจะแสดงให้เป็นวันที่ปัจจุบันให้โดยอัตโนมัติ
<b>วิธีการรักษา</b>	Drop Down เลือกข้อมูลวิธีการรักษา สามารถกำหนดวิธีเพิ่มเติมได้ โดยการกดปุ่ม "กำหนดเพิ่มเติม"  สามารถบันทึกได้มากกว่าหนึ่งวิธี
<b>รายละเอียดเพิ่มเติม</b>	ระบุรายละเอียดเพิ่มเติม เป็น Free Text

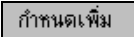
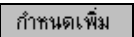
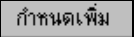
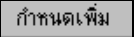
**ผลการตรวจทาง พยาธิวิทยา ประกอบด้วย**

<b>Morphology</b>	Drop Down เลือก Morphology สามารถกำหนดข้อมูลเพิ่มเติมได้ โดยการ กดปุ่ม 	
<b>Grade</b>	Drop Down เลือก Grade สามารถกำหนดข้อมูลเพิ่มเติมได้โดยการกดปุ่ม 	
<b>การวินิจฉัยโรค</b>	Drop Down เลือก การวินิจฉัยโรค สามารถกำหนดข้อมูลเพิ่มเติมได้โดยการกด 	
<b>ผลการรักษา</b>	Drop Down เลือกผลการรักษา สามารถ กำหนดข้อมูลเพิ่มเติมได้โดยการกด 	
<b>รายละเอียดเพิ่มเติม</b>	ระบุรายละเอียดเพิ่มเติม เป็น Free Text 	

6. เมื่อระบุรายละเอียดข้อมูลครบถ้วนแล้วกดปุ่ม "เก็บข้อมูล"  เพื่อทำการบันทึกข้อมูล หรือกดปุ่ม "ยกเลิก"  ยายการที่ทำ

### ขั้นตอนการแก้ไขรายการการติดตามผู้ป่วย

1. คลิกเลือกรายการ ที่ต้องการจะแก้ไข

รายการติดตามผู้ป่วย				
เพิ่มรายการติดตาม		แก้ไขรายการติดตาม		ลบรายการติดตาม
วันที่รายการ	ตรวจรักษาที่	การรักษา	การวินิจฉัยโรค	
▶ 25/09/2548	ตรวจรักษาที่ราชวิถี	Cauterization		

2. กดปุ่ม "แก้ไขรายการติดตาม" **แก้ไขรายการติดตาม** จะปรากฏ หน้าจอ "แก้ไขรายการติดตาม" ดังรูป

3. ป้อนข้อมูลที่ต้องการแก้ไข จากนั้นกดปุ่ม "เก็บข้อมูล"



หรือกดปุ่ม "ยกเลิก"



รายการที่ทำ

## ขั้นตอนการลบรายการการติดตามผู้ป่วย

1. คลิกเลือกรายการ ที่ต้องการลบ

รายการติดตามผู้ป่วย				
เพิ่มรายการติดตาม		แก้ไขรายการติดตาม		ลบรายการติดตาม
วันที่รายการ	ตรวจรักษาที่	การรักษา	การวินิจฉัยโรค	
25/09/2548	ตรวจรักษาที่ราชวิถี	Cauterization		

2. กดปุ่ม "ลบรายการ" **ลบรายการติดตาม** จะปรากฏ หน้าจอ Message Box มีการแจ้งเตือนให้การยืนยันการลบข้อมูลการติดตามผู้ป่วย ดังรูป

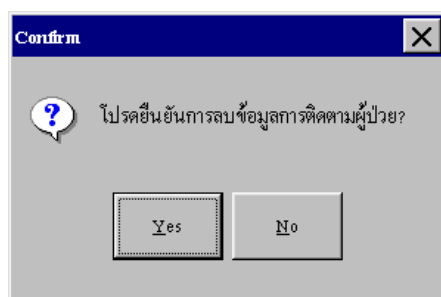

3. กดปุ่ม "Yes" เพื่อเป็นการยืนยันการลบข้อมูล หรือกดปุ่ม "No" เพื่อต้องการยกเลิกการลบข้อมูล

## บทที่ 9

### วิเคราะห์ข้อมูล/รายงาน

หน้าจอวิเคราะห์ข้อมูล รายงานเป็นส่วนที่สามารถสอบถามข้อมูล วิเคราะห์ข้อมูล รายงานจากข้อมูลที่ได้ทำการบันทึกข้อมูล Pap smear ไว้ คลิปุ่ม “วิเคราะห์ข้อมูล/รายงาน”



การวิเคราะห์ข้อมูล/รายงานของหน่วยทำ Pap smear ดังนี้

- รายชื่อผู้รับบริการ
- รายชื่อผู้รับบริการ แยกตามกลุ่มเป้าหมาย
- รายงานชื่อผู้รับบริการแยกกลุ่มเป้าหมาย
- รายชื่อผู้รับบริการ แยกตามเหตุผลที่มาใช้บริการ
- รายชื่อผู้รับบริการแยกตาม ผู้ป้ายเสมีร์
- รายงานสรุปจำนวนผู้รับบริการ แยกตาม Specimen Adequacy
- รายงานสรุปจำนวนผู้รับบริการ แยกตาม General Categorization
- รายงานสรุปจำนวนผู้รับบริการ แยกรายเดือน
- รายงานผลการดำเนินงานตามกลุ่มเป้าหมายในพื้นที่ แยกรายเดือน
- รายงานการส่งต่อ
- รายงานการติดตามผู้ป่วย

คู่มือการใช้งานสำหรับหน่วยทำ Pap smear

**ขั้นตอนการวิเคราะห์ข้อมูลรายงาน**

1. คลิกเลือกรายงานที่ต้องการจะเรียกดู ให้เป็นแถบสีน้ำเงิน
2. เลือกเงื่อนไขของรายงาน

**วันที่ป้ายเสมียร์/สถานบริการป้ายเสมียร์/ผู้ป้ายเสมียร์**

ตั้งแต่วันที่

ระบุวันที่เริ่มต้นที่ต้องการเรียกดูรายงาน

ถึงวันที่

วันที่สิ้นสุดที่ต้องการเรียกดูรายงาน กรณีที่ต้องการเรียกดูทุกวันที่สามารถ คลิก เครื่องหมายถูก หน้า ทุกวันที่



สถานบริการป้ายเสมียร์

Drop Down เลือกสถานที่ป้ายเสมียร์ กรณีที่ต้องการเรียกดูทั้งหมด คลิกเลือก "ทั้งหมด"

ผู้ป้าย

สามารถเลือกข้อมูลของผู้ที่ป้ายเสมียร์เฉพาะคนได้ ถ้าต้องการเรียกดูทุกรายการคลิกเลือกทั้งหมด

วันที่ป้ายเสมียร์/ สถานบริการป้ายเสมียร์/ผู้ป้ายเสมียร์	
ตั้งแต่วันที่	27 กรกฎาคม 2548
ถึงวันที่	27 กรกฎาคม 2548 <input type="checkbox"/> ทุกวันที่
สถานบริการป้ายเสมียร์	ภักดีชุมพล, รพช.
ผู้ป้ายเสมียร์	ทั้งหมด

สามารถระบุเฉพาะข้อมูลที่มีการอ่านผลในวันที่ ระบุ สถานพยาบาลที่อ่านผล ผู้อ่านได้

ตั้งแต่วันที่

ระบุวันที่เริ่มต้นที่ต้องการเรียกดูรายงาน

ถึงวันที่

วันที่สิ้นสุดที่ต้องการเรียกดูรายงาน กรณีที่ต้องการเรียกดูทุกวันที่สามารถ คลิก เครื่องหมายถูก หน้า ทุกวันที่ กรณีที่ยังไม่มีผลการอ่านเซลล์วิทยา ให้เลือกทุกวันที่

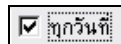

สถานบริการอ่านผล

Drop Down เลือก สถานบริการอ่านผล กรณีที่ต้องการเรียกดูทุกสถานที่บริการ คลิกเลือก "ทั้งหมด"

Screener

Drop Down เลือกผู้ทำการ Screener การต้องการเลือกทุกกรณีสามารถคลิกเลือกทั้งหมด



Cytotechnologist

Drop Down เลือกผู้ทำ Cytotechnologist กรณีที่ต้องการเลือกทุกกรณี คลิกเลือกทั้งหมด

Pathologist

Drop Down เลือกผู้ทำ Pathologist กรณีที่ต้องการเลือกทุกกรณี คลิกเลือกทั้งหมด

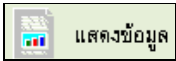
วันที่อ่านผล / สถานบริการอ่านผล/ผู้อ่าน	
ตั้งแต่วันที่	27 กรกฎาคม 2548
ถึงวันที่	27 กรกฎาคม 2548 <input type="checkbox"/> ทุกวันที่
สถานบริการอ่านผล	ภักดีชุมพล, รพช.
Screeener	ทั้งหมด
Cytotechnologist	ทั้งหมด
Pathologist	ทั้งหมด

3. กดปุ่ม "แสดงข้อมูล"  โปรแกรมจะแสดงข้อมูลรายงานตามเงื่อนไขที่ได้ทำการเลือกไว้
4. คลิกปุ่ม "พิมพ์ทางเครื่องพิมพ์"  เพื่อสั่งพิมพ์ออกทางเครื่องพิมพ์ด้วย
5. กดปุ่ม "กลับหน้าจอหลัก"  เพื่อกลับเข้าสู่หน้าจอเมนูหลัก

🗖️ รายงานชื่อผู้รับบริการ

วิเคราะห์ข้อมูล/รายงานผลการคัดกรองมะเร็งปากมดลูกด้วยวิธีตรวจ Pap smear

รายงานชื่อผู้รับบริการตรวจ Pap smear

เพิ่มพาทังเครื่องพิมพ์    กลับหน้าจอหลัก

เงื่อนไขข้อมูล

Pap No	HN	ชื่อ-นามสกุล	อายุ	เหตุผลในการทำ Pap smear	ผลการตรวจ Pap smear		ที่อยู่
					Specimen Adequacy	General Categorization	
22001	4205685	นางชฎาพร ฤทธิ์นาคา	35	CheckUp Screening			กำแพงเพชร
22002	4523039	นางสาวปัทมา วงศ์โดยพริ้ง	40	CheckUp Screening			กำแพงเพชร
22003	4717652	นางวนิดาวรรณ สงวนรัชชกุล	60	CheckUp Screening			กำแพงเพชร
22004	4717655	นางสาววันนา มั่งสพันธ์	35	CheckUp Screening			
22005	4717659	นางจุฬิพร ยอดทงษ์	40	CheckUp Screening			กำแพงเพชร
22006	4717622	นางสมบัติ พุยมิ่งเฉลิม	60	CheckUp Screening			กำแพงเพชร
22007	4717639	นางสาวปัทมาวดี บุรณพิเชษฐ์	45	CheckUp Screening			กำแพงเพชร
22008	4717641	นางสมศรี แก้วพิณีจ	35	CheckUp Screening			กำแพงเพชร

335

เมื่อกดปุ่ม "พิมพ์ทางเครื่องพิมพ์"

Print Preview

สถาบันมะเร็งแห่งชาติ

รายงานชื่อผู้รับบริการตรวจ Pap smear

วันที่พิมพ์รายงาน : 25 ก.ย. 2548 16:28

Ref.Pap.No	Pap.No	เลขประจำตัวประชาชน	ชื่อ-นามสกุล	อายุ	Specimen Adequacy	General Categorizations
วันที่ป้ายเสมียร์	เหตุผลในการมารับบริการ		ที่อยู่			
07159-1-00000002 30 ส.ค. 2547	22001 CheckUp Screening	3-5400-01111-11-1	นางชฎาพร ฤทธิ์นาคา ต.หนองปลิง อ.เมืองกำแพงเพชร จ.กำแพงเพชร	35	:	
07159-1-00000003 30 ส.ค. 2547	22002 CheckUp Screening	1-1111-11111-11-1	นางสาวปัทมา วงศ์โดยพริ้ง 99 ต.หนองปลิง อ.เมืองกำแพงเพชร	40	:	
07159-1-00000004 30 ส.ค. 2547	22003 CheckUp Screening	1-2222-22222-22-2	นางวนิดาวรรณ สงวนรัชชกุล 99 ต.หนองปลิง อ.เมืองกำแพงเพชร	60	:	
07159-1-00000005 30 ส.ค. 2547	22004 CheckUp Screening	1-4785-52222-22-2	นางสาววันนา มั่งสพันธ์ 25	35	:	

Ø รายงานชื่อผู้รับบริการแยกตามกลุ่มเป้าหมาย

วิเคราะห์ข้อมูล/รายงานผลการคัดกรองมะเร็งปากมดลูกด้วยวิธีตรวจ Pap smear

รายงานผู้รับบริการตรวจ Pap smear แยกตามกลุ่มเป้าหมายทั้งหมด

เพิ่มทางเครื่องพิมพ์

กลับหน้าจอหลัก

เงื่อนไขข้อมูล

ดูรายละเอียด	อายุ	จำนวนผู้รับบริการ
▶ <input type="checkbox"/>	อายุ 35 ปี	62
<input type="checkbox"/>	อายุ 40 ปี	53
<input type="checkbox"/>	อายุ 45 ปี	67
<input type="checkbox"/>	อายุ 50 ปี	51
<input type="checkbox"/>	อายุ 55 ปี	39
<input type="checkbox"/>	อายุ 60 ปี	62

เมื่อกดปุ่ม "พิมพ์ทางเครื่องพิมพ์"

Print Preview

สถาบันมะเร็งแห่งชาติ

รายงานผู้รับบริการตรวจ Pap smear แยกตามกลุ่มเป้าหมายทั้งหมด

วันที่พิมพ์รายงาน : 25 ก.ย. 2548 16:30

หน้า:1

จำนวนที่ทำการตรวจ Pap smear ทั้งหมด	335 คน
กลุ่มเป้าหมายอายุ	จำนวน
อายุ 35 ปี	62 คน
อายุ 40 ปี	53 คน
อายุ 45 ปี	67 คน
อายุ 50 ปี	51 คน
อายุ 55 ปี	39 คน
อายุ 60 ปี	62 คน
<b>รวมจำนวนที่ทำการตรวจ Pap smear ตามกลุ่มเป้าหมายอายุ</b>	<b>334 คน</b>

หมายเหตุ ในกรณีมีผู้ตรวจ Pap smear อยู่นอกกลุ่มเป้าหมายอายุ รายงานจะไม่แสดงข้อมูลนั้น ๆ

คู่มือการใช้งานสำหรับหน่วยทำ Pap smear

ดูรายละเอียด	อายุ	จำนวนผู้รับบริการ					
<input type="checkbox"/>	อายุ 35 ปี	62					
Pap No	HN	ชื่อ-นามสกุล	อายุ	Specimen adequacy	General Cate.	ที่อยู่	
22001	4205685	นางชฎาพร ฤทธิ์นาคา	35 :			ต.หนองปลิง อ. กำแพงเพชร จ	
22004	4717655	นางสาววันนา มังสพันธ์	35 :			25	
22008	4717641	นางสมศรี แก้วพินิจ	35 :			38 ต.หนองปลิง อ. กำแพงเพชร จ	
22009	4612962	นางดวงตา จันทราช	35 :			18 ต.หนองปลิง อ. กำแพงเพชร จ	
22019	4320427	นางกาญจนาภรณ์ นนท์ศิริ	35 :			01 ต.หนองปลิง อ. กำแพงเพชร จ	
22021	4107571	นางสงกรานต์ พลีสัตย์	35 :			01 ต.หนองปลิง อ. กำแพงเพชร จ	
<input type="checkbox"/>	อายุ 40 ปี	53					

คลิกเครื่องหมายบวกให้เป็นเครื่องหมายลบ  
เพื่อเรียกดูรายละเอียดข้อมูล

เมื่อกดปุ่ม "พิมพ์ทางเครื่องพิมพ์"

Print Preview

สถาบันมะเร็งแห่งชาติ หน้า: 1

**รายงานผู้รับบริการตรวจ Pap smear แยกตามกลุ่มเป้าหมายทั้งหมด**

อายุ 35 ปี วันที่พิมพ์รายงาน : 25 ก.ย. 2548 16:32

Ref.Pap.No	Pap.No ที่อยู่	เลขประจำตัวประชาชน	ชื่อ-นามสกุล	อายุ	หน่วยป้ายเสมีียร์ วันที่ป้ายเสมีียร์ ผู้ป้ายเสมีียร์
07159-1-00000002	22001	3-6400-01111-11-1	นางชฎาพร ฤทธิ์นาคา	35	สอ.ต. หนองปลิง บ้านน้ำดิบ หมู่ที่ 05
	ต.หนองปลิง อ.เมืองกำแพงเพชร จ.กำแพงเพชร			30 ส.ค. 2547	ศรีวรรณ
07159-1-00000005	22004	1-4785-52222-22-2	นางสาววันนา มังสพันธ์	35	สอ.ต. หนองปลิง บ้านน้ำดิบ หมู่ที่ 05
	25			30 ส.ค. 2547	ศรีวรรณ
07159-1-00000009	22008	1-8683-84387-37-9	นางสมศรี แก้วพินิจ	35	สอ.ต. หนองปลิง บ้านน้ำดิบ หมู่ที่ 05
	38 ต.หนองปลิง อ.เมืองกำแพงเพชร จ.กำแพงเพชร			30 ส.ค. 2547	ศรีวรรณ
07159-1-00000010	22009	2-6635-96486-89-9	นางดวงตา จันทราช	35	สอ.ต. หนองปลิง บ้านน้ำดิบ หมู่ที่ 05
	18 ต.หนองปลิง อ.เมืองกำแพงเพชร จ.กำแพงเพชร			30 ส.ค. 2547	ศรีวรรณ

### Ø รายงานผู้รับบริการแยกตามกลุ่มเป้าหมายในพื้นที่

วิเคราะห์ข้อมูล/ รายงานผลการคัดกรองมะเร็งปากมดลูกด้วยวิธีตรวจ Pap smear

รายงานผู้รับบริการตรวจ Pap smear แยกตามกลุ่มเป้าหมายในพื้นที่

เพิ่มทางเครื่องพิมพ์    กลับหน้าจอหลัก

เงื่อนไขข้อมูล

สถานบริการปัยเสมียร์ ภักดีชุมพล,รพช. สถานบริการอานผล ภักดีชุมพล,รพช.

ดูรายละเอียด	อายุ	จำนวนประชากรในพื้นที่	จำนวนผู้รับบริการ	ร้อยละของความครอบคลุม
+	อายุ 35 ปี	0	0	
+	อายุ 40 ปี	1	0	0.00
+	อายุ 45 ปี	1	0	0.00
+	อายุ 50 ปี	3	1	33.33
+	อายุ 55 ปี	0	0	
+	อายุ 60 ปีขึ้นไป	1	0	0.00

เมื่อกดปุ่ม "พิมพ์ทางเครื่องพิมพ์"

Print Preview

รายงานผู้รับบริการตรวจ Pap smear แยกตามกลุ่มเป้าหมายในพื้นที่

สถานบริการปัยเสมียร์ ภักดีชุมพล,รพช. สถานบริการอานผล ภักดีชุมพล,รพช.

วันที่พิมพ์รายงาน : 25 ก.ย. 2548 16

กลุ่มเป้าหมาย อายุ	จำนวนประชากรในพื้นที่	จำนวนผู้รับบริการ	ร้อยละของความครอบคลุม
อายุ 35 ปี	0	0	0.00 %
อายุ 40 ปี	1	0	0.00 %
อายุ 45 ปี	1	0	0.00 %
อายุ 50 ปี	3	1	33.33 %
อายุ 55 ปี	0	0	0.00 %
อายุ 60 ปีขึ้นไป	1	0	0.00 %
รวม	6	1	

คู่มือการใช้งานสำหรับหน่วยทำ Pap smear

สามารถกดดูรายละเอียดของแต่ละกลุ่มเป้าหมายได้

ดูรายละเอียด	อายุ	จำนวนประชากรในพื้นที่	จำนวนผู้รับบริการ	ร้อยละของความครอบคลุม														
☐	อายุ 35 ปี	0	0															
☐	อายุ 40 ปี	1	0	0.00														
☐	อายุ 45 ปี	1	0	0.00														
☐	อายุ 50 ปี	3	1	33.33														
<table border="1"> <thead> <tr> <th>Pap No</th> <th>HN</th> <th>ชื่อ-นามสกุล</th> <th>อายุ</th> <th>Specimen adequacy</th> <th>General Cate.</th> <th>ที่อยู่</th> </tr> </thead> <tbody> <tr> <td>888444</td> <td></td> <td>นางสาวนิลวรรณ ทิมกุล</td> <td>50</td> <td>Satisfactory: Presence of endocervical/transformati</td> <td>Negative for Intraepithelial Lesion or Malignancy</td> <td>333/3 ต.เจ้าทอง อ.ภักดีชุมพล จ.ชัยภูมิ</td> </tr> </tbody> </table>					Pap No	HN	ชื่อ-นามสกุล	อายุ	Specimen adequacy	General Cate.	ที่อยู่	888444		นางสาวนิลวรรณ ทิมกุล	50	Satisfactory: Presence of endocervical/transformati	Negative for Intraepithelial Lesion or Malignancy	333/3 ต.เจ้าทอง อ.ภักดีชุมพล จ.ชัยภูมิ
Pap No	HN	ชื่อ-นามสกุล	อายุ	Specimen adequacy	General Cate.	ที่อยู่												
888444		นางสาวนิลวรรณ ทิมกุล	50	Satisfactory: Presence of endocervical/transformati	Negative for Intraepithelial Lesion or Malignancy	333/3 ต.เจ้าทอง อ.ภักดีชุมพล จ.ชัยภูมิ												
☐	อายุ 55 ปี	0	0															
☐	อายุ 60 ปีขึ้นไป	1	0	0.00														

เมื่อกดปุ่ม "พิมพ์ทางเครื่องพิมพ์"

Print Preview

หน้า: 1

รายงานผู้รับบริการตรวจ Pap smear แยกตามกลุ่มเป้าหมายในพื้นที่  
สถานบริการปายเสมียร์ ภักดีชุมพล,รพช. สถานบริการอำเภผล ภักดีชุมพล,รพช.

อายุ 50 ปี วันที่พิมพ์รายงาน : 25 ก.ย. 2548 16:44

Ref.Pap.No	Pap.No ที่อยู่	เลขประจำตัวประชาชน	ชื่อ-นามสกุล	อายุ	หน่วยปายเสมียร์ วันที่ปายเสมียร์	ผู้ปายเสมียร์
10982-00000034	888444	4-4444-44444-4-4	นางสาวนิลวรรณ ทิมกุล	50	รพช. ภักดีชุมพล	
	333/3 ต.เจ้าทอง อ.ภักดีชุมพล จ.ชัยภูมิ				01 ก.ย. 2548	นายวาทีน มหกรรม
รวม	1 คน					

Ø รายงานรายชื่อผู้รับบริการ แยกตามเหตุผลที่รับบริการ

วิเคราะห์ข้อมูล/รายงานผลการคัดกรองมะเร็งปากมดลูกด้วยวิธีตรวจ Pap smear

รายงานผู้รับบริการตรวจ Pap smear แยกตามเหตุผลที่มาตรวจ

เพิ่มทางเครื่องพิมพ์ กลับหน้าจอหลัก

เงื่อนไขข้อมูล

ดูรายละเอียด	เหตุผลที่มาตรวจ Pap Smear	จำนวนผู้รับบริการ	ร้อยละ
▶ ⊕	Checkup Screening	335	100.00

เมื่อกดปุ่ม "พิมพ์ทางเครื่องพิมพ์"

Print Preview

สถาบันมะเร็งแห่งชาติ

รายงานผู้รับบริการตรวจ Pap smear แยกตามเหตุผลที่มาตรวจ

วันที่พิมพ์รายงาน : 25 ก.ย. 2548 16:39

หน้า:1

เหตุผลในการมารับบริการ	จำนวนผู้รับบริการ	ร้อยละ
Checkup Screening	335	100.00 %
<b>รวม</b>	<b>335</b>	

Checkup Screening		335	100.00			
Pap.No	HN	ชื่อ-นามสกุล	อายุ	Specimen adequacy	General Cate.	ที่อยู่
22001	4205685	นางชฎาพร ฤทธิ์นาคา	35			ต.หนองปลิง อ. กำแพงเพชร
22002	4523039	นางสาวปัทมา วงศ์โดยหรั่ง	40			99 ต.หนองปลิง กำแพงเพชร จ
22003	4717652	นางวันิดาวรรณ สงวนวิชัยกุล	60			99 ต.หนองปลิง กำแพงเพชร จ
22004	4717655	นางสาววันนา มิ่งสัมพันธ์	35			25
22005	4717659	นางสุสิพร ยอดพงษ์	40			09 ต.หนองปลิง กำแพงเพชร จ
22006	4717622	นางสมบัติ ทูย์บังเฉลิม	60			25 ต.หนองปลิง กำแพงเพชร จ

คลิกเครื่องหมายบวกให้เป็นเครื่องหมายลบเพื่อเรียกดูรายละเอียดข้อมูล

เมื่อกดปุ่ม "พิมพ์ทางเครื่องพิมพ์"

Print Preview

หน้า:1

สถาบันมะเร็งแห่งชาติ

รายงานผู้รับบริการตรวจ Pap smear แยกตามเหตุผลที่มาตรวจ

Checkup Screening วันที่พิมพ์รายงาน : 25 ก.ย. 2548 16:38

Ref.Pap.No	Pap.No ที่อยู่	เลขประจำตัวประชาชน	ชื่อ-นามสกุล	อายุ	หน่วยป้ายเสมียร์ วันที่ป้ายเสมียร์ ผู้ป้ายเสมียร์
07159-1-00000002	22001 ต.หนองปลิง อ.เมืองกำแพงเพชร จ.กำแพงเพชร	3-5400-01111-11-1	นางชฎาพร ฤทธิ์นาคา	35	สอ.ต. หนองปลิง บ้านน้ำดิบ หมู่ที่ 05 30 ส.ค. 2547 ศรีวรรณ
07159-1-00000003	22002 99 ต.หนองปลิง อ.เมืองกำแพงเพชร จ.กำแพงเพชร	1-1111-11111-11-1	นางสาวปัทมา วงศ์โดยหรั่ง	40	สอ.ต. หนองปลิง บ้านน้ำดิบ หมู่ที่ 05 30 ส.ค. 2547 ศรีวรรณ
07159-1-00000004	22003 99 ต.หนองปลิง อ.เมืองกำแพงเพชร จ.กำแพงเพชร	1-2222-22222-22-2	นางวันิดาวรรณ สงวนวิชัยกุล	60	สอ.ต. หนองปลิง บ้านน้ำดิบ หมู่ที่ 05 30 ส.ค. 2547 ศรีวรรณ

Ø รายงานรายผู้รับบริการแยกตามผู้ป้ายเสมียร์

วิเคราะห์ข้อมูล/รายงานผลการคัดกรองมะเร็งปากมดลูกด้วยวิธีตรวจ Pap smear

รายงานผู้รับบริการตรวจ Pap smear แยกตามผู้ป้ายเสมียร์

พิมพ์ทางเครื่องพิมพ์    กลับหน้าจอหลัก

เงื่อนไขข้อมูล

สถานบริการป้ายเสมียร์ ภัคดีชุมพล,รพช. สถานบริการอ่านผล ภัคดีชุมพล,รพช.

ดูรายละเอียด	บุคลากร	จำนวนผู้รับบริการ
+	นายวาทีน มหกรรม	1
+	นางสุธีรา ชุนษา	1

เมื่อกดปุ่ม "พิมพ์ทางเครื่องพิมพ์"

Print Preview

หน้า: 1

รายงานผู้รับบริการตรวจ Pap smear แยกตามผู้ป้ายเสมียร์

สถานบริการป้ายเสมียร์ ภัคดีชุมพล,รพช. สถานบริการอ่านผล ภัคดีชุมพล,รพช.

วันที่พิมพ์รายงาน : 25 ก.ย. 2548 16:46

ผู้ป้ายเสมียร์	จำนวนผู้รับบริการ
นายวาทีน มหกรรม	1
นางสุธีรา ชุนษา	1
<b>รวม</b>	<b>2</b>

คู่มือการใช้งานสำหรับหน่วยทำ Pap smear

วิเคราะห์ข้อมูล/รายงานผลการคัดกรองมะเร็งปากมดลูกด้วยวิธีตรวจ Pap smear

รายงานผู้รับบริการตรวจ Pap smear แยกตามผู้ป่วยเสมีียร์

พิมพ์ทางเครื่องพิมพ์      กลับหน้าจอหลัก

เงื่อนไขข้อมูล

สถานบริการป้ายเสมีียร์ ภัคดีชุมพล,รพช.    สถานบริการอ่านผล ภัคดีชุมพล,รพช.

ดูรายละเอียด	บุคลากร	จำนวนผู้รับบริการ
▶	นายวาทีน มหกรรม	1
▶	นางสุธิดา ชุนษา	1

Pap No	HN	ชื่อ-นามสกุล	อายุ	Specimen adequacy	General Cate.	ที่อยู่
888444		นางสาวนิลวรรณ ทิมกุล	50	Satisfactory: Presence of endocervical/transformati	Negative for Intraepithelial Lesion or Malignancy	333/3 ต.เงาทอง อ.ภัคดีชุมพล จ.ชัยภูมิ

คลิกเครื่องหมายบวกให้เป็นเครื่องหมายลบ เพื่อให้แสดงรายละเอียดข้อมูลผู้รับบริการ แยกตามเหตุผลที่มาตรวจ

เมื่อกดปุ่ม "พิมพ์ทางเครื่องพิมพ์"

Print Preview

รายงานผู้รับบริการตรวจ Pap smear แยกตามผู้ป่วยเสมีียร์

สถานบริการป้ายเสมีียร์ ภัคดีชุมพล,รพช.    สถานบริการอ่านผล ภัคดีชุมพล,รพช.

ผู้ป่วยเสมีียร์ : นายวาทีน มหกรรม      วันที่พิมพ์รายงาน : 25 ก.ย. 2548

Ref.Pap.No	Pap.No	เลขประจำตัวประชาชน	ชื่อ-นามสกุล	อายุ	หน่วยป้ายเสมีียร์
	ที่อยู่			วันที่ป้ายเสมีียร์	ผู้ป่วยเสมีียร์
10982-00000034	888444	4-4444-44444-44-4	นางสาวนิลวรรณ ทิมกุล	50	รพช. ภัคดีชุมพล
	333/3 ต.เงาทอง อ.ภัคดีชุมพล จ.ชัยภูมิ			01 ก.ย. 2548	นายวาทีน มหกรรม
รวม	1 คน				

### Ø รายงานสรุปจำนวนผู้รับบริการแยกตาม Specimen Adequacy

คูรายละเอียด	Specimen Adequacy	จำนวนผู้รับบริการ	ร้อยละ
▶	Satisfactory	2	100.00

เมื่อกดปุ่ม "พิมพ์ทางเครื่องพิมพ์"

Specimen Adequacy	จำนวน	ร้อยละ
Satisfactory	2 คน	100.00 %
รวม	2 คน	

ภายใต้ข้อมูล "Satisfactory" สามารถดูรายละเอียด Detail of Specimen of Adequacy ได้ โดยแยกตามกลุ่มหัวข้อตามมาตรฐาน Bethesda'2001

วิเคราะห์ข้อมูล/รายงานผลการคัดกรองมะเร็งปากมดลูกด้วยวิธีตรวจ Pap smear

รายงานผลทางเซลล์วิทยา แยกตาม Specimen Adequacy

พิมพ์ทางเครื่องพิมพ์ กลับหน้าจอหลัก

เงื่อนไขข้อมูล

สถานบริการปัยเสมียร์ ภัคดีชุมพล,รพช. สถานบริการอ่านผล ภัคดีชุมพล,รพช.

ดูรายละเอียด	Specimen Adequacy	จำนวนผู้รับบริการ	ร้อยละ
▶	Satisfactory	2	100.00
	Detail of Specimen Adequacy		
⊕	Presence of endocervical/transformation zone component	2	100.00
⊕	Smear too thickly spread	1	50.00

คลิกเครื่องหมายบวกให้เป็นเครื่องหมายลบ เพื่อให้เห็นรายละเอียดข้อมูลผู้รับบริการตรวจ Pap smear แยกตาม Specimen Adequacy

เมื่อกดปุ่ม "พิมพ์ทางเครื่องพิมพ์"

Print Preview

หน้า:

รายงานผลทางเซลล์วิทยา แยกตาม Specimen Adequacy

สถานบริการปัยเสมียร์ ภัคดีชุมพล,รพช. สถานบริการอ่านผล ภัคดีชุมพล,รพช.

Specimen Adequacy : Satisfactory วันที่พิมพ์รายงาน : 25 ก.ย. 2548 16:5

Detail of Specimen Adequacy	จำนวน	ร้อยละ
Presence of endocervical/transformation zone component	2 คน	100.00 %
Smear too thickly spread	1 คน	50.00 %
<b>รวม</b>	<b>2 คน</b>	

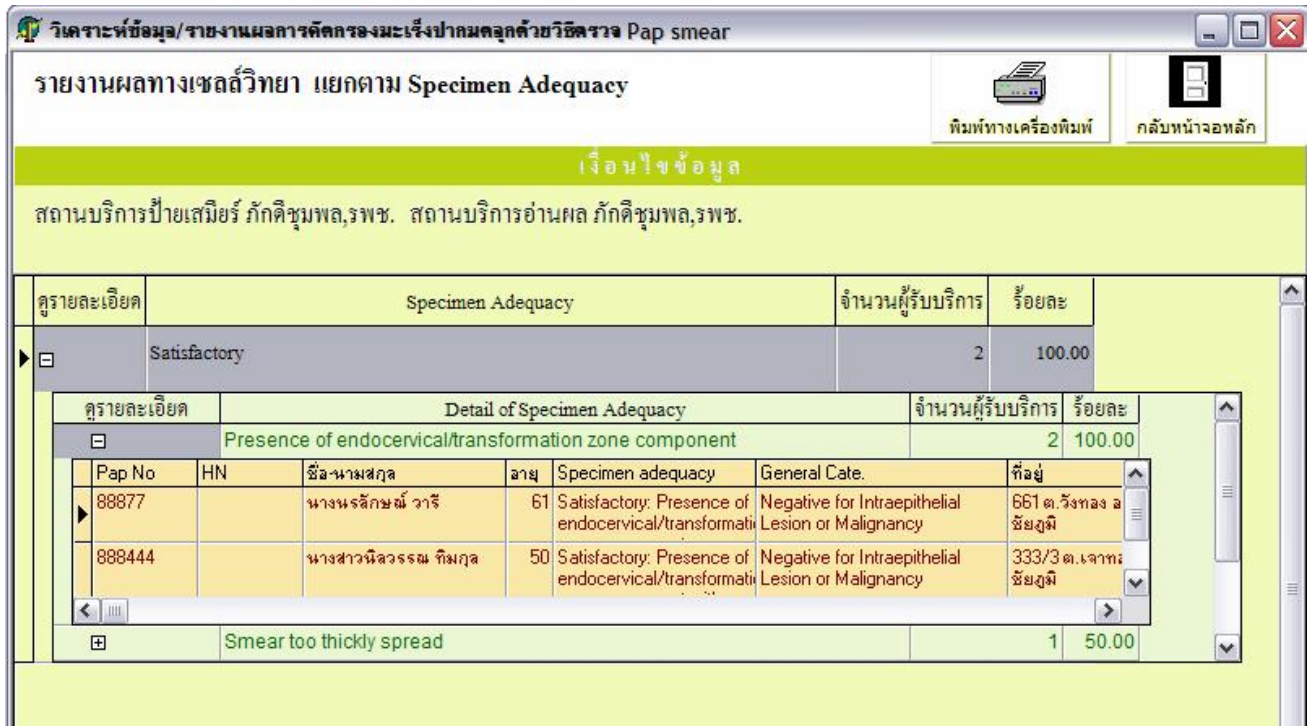

เมื่อกดปุ่ม "พิมพ์ทางเครื่องพิมพ์"

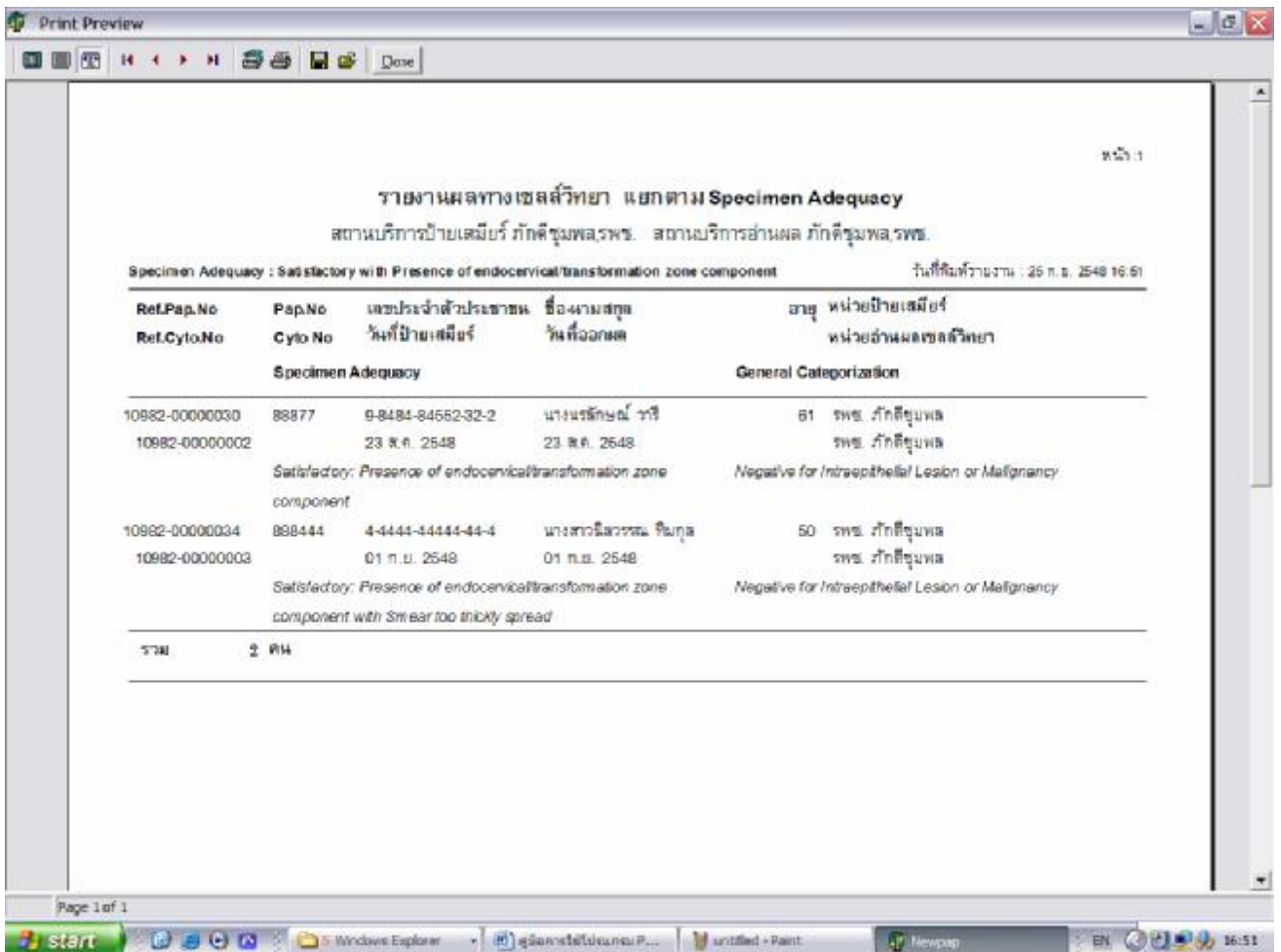

สามารถคลิกขวาที่ข้อมูลรายตัวที่ต้องการดูรายละเอียดได้

แสดงข้อมูลพื้นฐาน/ผลทางเซลล์วิทยา

ข้อมูลพื้นฐานการตรวจ Pap smear

OK

ข้อมูลพื้นฐานการตรวจ Pap Smear	ข้อมูลผลทางเซลล์วิทยา
Ref Pap No. 10982-00000030	Pap No. 88877
วันที่ป้ายเสมียร์ 23 ส.ค. 2548	หน่วยป้าย รพช. ภูเก็ตชุมพล
ชื่อ-นามสกุล นางนรลักษณ์ วารี	วคป.เกิด -- 2487
เลขประจำตัวประชาชน 9-8484-84552-32-2	อายุ 61 ปี
ที่อยู่ถาวร 661 หมู่ที่ 1 วังทอง ภูเก็ตชุมพล ชัยภูมิ	HN
ที่อยู่ทะเบียนบ้าน 661 หมู่ที่ 1 ต.วังทอง อ.ภูเก็ตชุมพล จ.ชัยภูมิ	
เหตุผลที่มารับบริการ Checkup Screening	
ชนิดตัวอย่างที่ป้าย Endocervical	
Clinical Dx 22yyy	
Pertinent Clinical History 44yy	
Para 3-0-0-3	ตั้งครรภ์ครั้งสุดท้าย 5 ปี LMP 09 ส.ค. 2548
การคุมกำเนิด	
Previous Treatment Surgery (ระบอบวัยวะสืบพันธุ์)	
Clinical Findings 6eeee	
Last Pap Smear in 5 ปี	มีผล Surgical Pathology Report ตรวจวันที่ 15 เม.ย. 2546 เพอร์เก่า 6666
ผู้ป้ายเสมียร์ นางสุธิดา ขุนษา	ตำแหน่ง ผู้ช่วยพยาบาล

ข้อมูลผลทางเซลล์วิทยา

แสดงข้อมูลใบส่งตรวจ Pap Smear

OK

ข้อมูลพื้นฐานการตรวจ Pap Smear	ข้อมูลผลทางเซลล์วิทยา
Ref Cytologic No. 10982-00000002 Receive Date 23 ส.ค. 2548 หน่วยอ่านผล รพช. ภูเก็ตชุมพล	Cytologic No. Report Date 23 ส.ค. 2548
Adequacy of Specimen Satisfactory Presence of endocervical/transformation zone component	
General Categorization Negative for Intraepithelial Lesion or Malignancy Organism : Bacterial vaginosis Other non neoplastic finding : Reactive cellular changes associated with inflammation	
Recommendation Treatment of inflammation and repeat smear within 3-6 mon Comment	
Screeener นางจันทิมา ณ ระนอง Cytotechnologist นางสุจิตรา หมอนนุ่ม Pathologist นพ ช	

## Ø รายงานสรุปจำนวนผู้รับบริการแยกตาม General Categorization

คุณรายละเอียด	General Categorization	จำนวนผู้รับบริการ	ร้อยละ
▶ ⊕	Negative for Intraepithelial Lesion or Malignancy	2	100.00

เมื่อกดปุ่ม "พิมพ์ทางเครื่องพิมพ์"

หน้า: 1

วันที่พิมพ์รายงาน : 25 ก.ย. 2548 16:54

General Categorizations	จำนวน	ร้อยละ
Negative for Intraepithelial Lesion or Malignancy	2 คน	100.00 %
<b>รวม</b>	<b>2 คน</b>	

ภายใต้ข้อมูล Categorization สามารถดูรายละเอียด Detail ได้ โดยแยกตามกลุ่มหัวข้อตามมาตรฐาน Bethesda'2001

วิเคราะห์ข้อมูล/รายงานผลการคัดกรองมะเร็งปากมดลูกด้วยวิธีตรวจ Pap smear

รายงานผลทางเซลล์วิทยา แยกตาม General Categorization

พิมพ์ทางเครื่องพิมพ์    กลับหน้าจอหลัก

เงื่อนไขข้อมูล

สถานบริการปัยเสมีียร์ ภัคดีชุมพล,รพช.    สถานบริการอ่านผล ภัคดีชุมพล,รพช.

ดูรายละเอียด	General Categorization	จำนวนผู้รับบริการ	ร้อยละ
[-]	Negative for Intraepithelial Lesion or Malignancy	2	100.00
	Detail of General Categorizations		
[+]	Bacterial vaginosis	1	50.00
[+]	HSV	1	50.00
[+]	Reactive cellular changes, inflammation	1	50.00

คลิกเครื่องหมาย บวกให้เป็นเครื่องหมาย ลบ เพื่อเรียกดูรายละเอียดข้อมูล

เมื่อกดปุ่ม "พิมพ์ทางเครื่องพิมพ์"

Print Preview

หน้า:1

รายงานผลทางเซลล์วิทยา แยกตาม General Categorization

สถานบริการปัยเสมีียร์ ภัคดีชุมพล,รพช.    สถานบริการอ่านผล ภัคดีชุมพล,รพช.

General Categorizations : Negative for Intraepithelial Lesion or Malignancy    วันที่พิมพ์รายงาน : 25 ก.ย. 2548 16:56

Detail of General Categorizations	จำนวน	ร้อยละ
Bacterial vaginosis	1 คน	50.00 %
HSV	1 คน	50.00 %
Reactive cellular changes, inflammation	1 คน	50.00 %
<b>รวม</b>	<b>3 คน</b>	

คู่มือการใช้งานสำหรับหน่วยทำ Pap smear

สามารถกดดูรายละเอียดได้

วิเคราะห์ข้อมูล/รายงานผลการคัดกรองมะเร็งปากมดลูกด้วยวิธีตรวจ Pap smear

รายงานผลทางเซลล์วิทยา แยกตาม General Categorization

จำนวนผู้รับบริการ ร้อยละ

1 เดือน ข้อมูล

สถานบริการปัยเสมีียร์ ภัคดีชุมพล,รพช. สถานบริการอานผล ภัคดีชุมพล,รพช.

ดูรายละเอียด	General Categorization	จำนวนผู้รับบริการ	ร้อยละ														
[-]	Negative for Intraepithelial Lesion or Malignancy	2	100.00														
	ดูรายละเอียด	จำนวนผู้รับบริการ	ร้อยละ														
[-]	Bacterial vaginosis	1	50.00														
	<table border="1"> <thead> <tr> <th>Pap No</th> <th>HN</th> <th>ชื่อ-นามสกุล</th> <th>อายุ</th> <th>Specimen adequacy</th> <th>General Cate.</th> <th>ที่อยู่</th> </tr> </thead> <tbody> <tr> <td>88877</td> <td></td> <td>นางนรติภรณ์ วารี</td> <td>61</td> <td>Satisfactory: Presence of endocervical/transformation zone</td> <td>Negative for Intraepithelial Lesion or Malignancy</td> <td>661 ต.วังทอง อ.ชัยภูมิ</td> </tr> </tbody> </table>	Pap No	HN	ชื่อ-นามสกุล	อายุ	Specimen adequacy	General Cate.	ที่อยู่	88877		นางนรติภรณ์ วารี	61	Satisfactory: Presence of endocervical/transformation zone	Negative for Intraepithelial Lesion or Malignancy	661 ต.วังทอง อ.ชัยภูมิ		
Pap No	HN	ชื่อ-นามสกุล	อายุ	Specimen adequacy	General Cate.	ที่อยู่											
88877		นางนรติภรณ์ วารี	61	Satisfactory: Presence of endocervical/transformation zone	Negative for Intraepithelial Lesion or Malignancy	661 ต.วังทอง อ.ชัยภูมิ											
[+]	HSV	1	50.00														
[+]	Reactive cellular changes, inflammation	1	50.00														

เมื่อกดปุ่ม "พิมพ์ทางเครื่องพิมพ์"

Print Preview

หน้า: 1

รายงานผลทางเซลล์วิทยา แยกตาม General Categorization

สถานบริการปัยเสมีียร์ ภัคดีชุมพล,รพช. สถานบริการอานผล ภัคดีชุมพล,รพช.

General Categorizations : Negative for Intraepithelial Lesion or Malignancy with Bacterial vaginosis วันที่พิมพ์รายงาน : 25 ก.ย. 2548 16:57

Ref.Pap.No	Pap.No	เลขประจำตัวประชาชน	ชื่อ-นามสกุล	อายุ	หน่วยปัยเสมีียร์
Ref.Cyto.No	Cyto No	วันที่ปัยเสมีียร์	วันที่ออกผล		หน่วยอานผลเซลล์วิทยา
Specimen Adequacy			General Categorization		
10982-00000030	88877	9-8484-84552-32-2	นางนรติภรณ์ วารี	61	รพช. ภัคดีชุมพล
10982-00000002		23 ส.ค. 2548	23 ส.ค. 2548		รพช. ภัคดีชุมพล
			Satisfactory: Presence of endocervical/transformation zone component	Negative for Intraepithelial Lesion or Malignancy	
รวม	1	คน			

สามารถคลิกขวาที่ข้อมูลรายตัวที่ต้องการดูรายละเอียดได้

แสดงข้อมูลพื้นฐาน/ผลทางเซลล์วิทยา

ข้อมูลพื้นฐานการตรวจ Pap smear

แสดงข้อมูลใบส่งตรวจ Pap Smear	
ข้อมูลพื้นฐานการตรวจ Pap Smear	ข้อมูลผลทางเซลล์วิทยา
Ref Pap No. 07159-1-00000004	Pap No. 22003
วันที่ป้ายเสมียร์ 30 ส.ค. 2547	หน่วยป้าย สอ.ต. หองปดิง บ้านน้ำดิบ หมู่ที่ 05
ชื่อ-นามสกุล นางนิตดาวรรณ สงวนวิชัยกุล	วตป.เกิด 01 ม.ค. 2487 อายุ 60 ปี
เลขประจำตัวประชาชน 1-2222-22222-22-2	HN 4717652
ที่อยู่ถาวร 99 หมู่ที่ 01 หองปดิง เมืองกำแพงเพชร กำแพงเพชร	
ที่อยู่ทะเบียนบ้าน 99 หมู่ที่ 01 ต.หองปดิง อ.เมืองกำแพงเพชร จ.กำแพงเพชร	
เหตุผลที่มารับบริการ Checkup Screening	
ชนิดตัวอย่างที่ป้าย Cervical Endocervical	
Clinical Dx Checkup Screening	
Pertinent Clinical History	
Para 0-0-0-0 ตั้งครรภ์ครั้งสุดท้าย 7 LMP หมดประจำเดือนแล้ว 24 ปี	
การคุมกำเนิด	
Previous Treatment	
Clinical Findings	
Last Pap Smear in 5 ปี ไม่มี	
ผู้ป้ายเสมียร์ ศรวิวรรณ	ตำแหน่ง พยาบาลวิชาชีพ

ข้อมูลผลทางเซลล์วิทยา

แสดงข้อมูลใบส่งตรวจ Pap Smear	
ข้อมูลพื้นฐานการตรวจ Pap Smear	ข้อมูลผลทางเซลล์วิทยา
Ref Cytologic No. 11235-1-00000004	Cytologic No.
Receive Date 30 ส.ค. 2547	Report Date 31 ส.ค. 2547
หน่วยอ่านผล รพช. ทรายทองวัฒนา	
Adequacy of Specimen Satisfactory	Presence of endocervical/transformation zone component
General Categorization Negative for Intraepithelial Lesion or Malignancy	Other non neoplastic finding : Atrophy
Recommendation	Comment
Comment	
Screeener มณีรัตน์	
Cytotechnologist	
Pathologist	

๐ รายงานสรุปจำนวนผู้รับบริการ แยกรายเดือน

วิเคราะห์ข้อมูล/รายงานผลการคัดกรองมะเร็งปากมดลูกด้วยวิธีตรวจ Pap smear

รายงานผลการดำเนินงานตามกลุ่มเป้าหมาย แยกรายเดือน

พิมพ์ทางเครื่องพิมพ์

กลับหน้าจอหลัก

เงื่อนไขข้อมูล

วันที่ปายเสมีียร์ ตั้งแต่วันที่ 01 ม.ค. 2548 ถึงวันที่ 31 ธ.ค. 2548

กลุ่มอายุ	มค	กพ	มีค	เมย	พค	มิย	กค	สค	กย	ตค	พย	ธค	รวม
อายุ 35 ปี	0	0	0	0	0	0	0	0	1	0	0	0	1
อายุ 40 ปี	0	0	0	0	0	0	0	0	0	0	0	0	0
อายุ 45 ปี	0	0	0	0	0	0	0	0	5	0	0	0	5
อายุ 50 ปี	0	0	0	0	0	0	0	0	0	0	0	0	0
อายุ 55 ปี	0	0	0	0	0	0	0	0	0	0	0	0	0
▶อายุ 60 ปี	0	0	0	0	0	0	0	0	0	0	0	0	0

เมื่อกดปุ่ม "พิมพ์ทางเครื่องพิมพ์"

Print Preview

สงวน.สาธารณสุขจังหวัด กำแพงเพชร

หน้า: 1

รายงานผลการดำเนินงานตามกลุ่มเป้าหมาย แยกรายเดือน

วันที่ปายเสมีียร์ ตั้งแต่วันที่ 01 ม.ค. 2548 ถึงวันที่ 31 ธ.ค. 2548

วันที่พิมพ์รายงาน : 25 ก.ย. 2548 17:00

กลุ่มอายุ	ม.ค.	ก.พ.	มี.ค.	เม.ย.	พ.ค.	มิ.ย.	ก.ค.	ส.ค.	ก.ย.	ต.ค.	พ.ย.	ธ.ค.	รวม
อายุ 35 ปี	0	0	0	0	0	0	0	0	1	0	0	0	1
อายุ 40 ปี	0	0	0	0	0	0	0	0	0	0	0	0	0
อายุ 45 ปี	0	0	0	0	0	0	0	0	5	0	0	0	5
อายุ 50 ปี	0	0	0	0	0	0	0	0	0	0	0	0	0
อายุ 55 ปี	0	0	0	0	0	0	0	0	0	0	0	0	0
อายุ 60 ปี	0	0	0	0	0	0	0	0	0	0	0	0	0
รวม	0	0	0	0	0	0	0	0	6	0	0	0	6

Ø รายงานสรุปผลการดำเนินงานตามกลุ่มเป้าหมายในพื้นที่ แยกรายเดือน

เป็นรายงานที่ดึงข้อมูลจากการบันทึกพื้นฐานการตรวจ Pap smear โดยดึงเฉพาะข้อมูลของประชากรในพื้นที่ที่บันทึกไว้ แยกเป็นรายเดือน แบ่งเป็นช่องผลงาน และร้อยละความครอบคลุมของแต่ละเดือน สถานพยาบาลใดที่ไม่ได้บันทึกข้อมูลประชากรในพื้นที่จะไม่สามารถใช้รายงานนี้ได้

วิเคราะห์ข้อมูล/รายงานผลการคัดกรองมะเร็งปากมดลูกด้วยวิธีตรวจ Pap smear

รายงานผลการดำเนินงานตามความครอบคลุมกลุ่มเป้าหมาย แยกรายเดือน

เดือน ใจ ข้อมูล

วันที่ปายเสมีียร์ ตั้งแต่วันที่ 01 ม.ค. 2548 ถึงวันที่ 31 ธ.ค. 2548

กลุ่มอายุ	มค.		กพ.		มีค.		เมย.		พค.		มิย.		กค.		สค.	
	ผลงาน	ร้อยละ	ผลงาน	ร้อยละ	ผลงาน	ร้อยละ	ผลงาน	ร้อยละ	ผลงาน	ร้อยละ	ผลงาน	ร้อยละ	ผลงาน	ร้อยละ	ผลงาน	ร้อยละ
อายุ 35 ปี	0	0	0	0	0	0	0	0	0	0	0	0	0	0	0	0
อายุ 40 ปี	0	0	0	0	0	0	0	0	0	0	0	0	0	0	0	0
อายุ 45 ปี	0	0	0	0	0	0	0	0	0	0	0	0	0	0	0	0
อายุ 50 ปี	0	0	0	0	0	0	0	0	0	0	0	0	0	0	0	0
อายุ 55 ปี	0	0	0	0	0	0	0	0	0	0	0	0	0	0	0	0
▶ อายุ 60 ปี	0	0	0	0	0	0	0	0	0	0	0	0	0	0	0	0
กลุ่มเป้าหมาย 0 ราย	0	0	0	0	0	0	0	0	0	0	0	0	0	0	0	0

เมื่อกดปุ่ม "พิมพ์ทางเครื่องพิมพ์"

Print Preview

สม.สาธารณสุขจังหวัด จำนวนเขต

รายงานผลการดำเนินงานตามความครอบคลุมกลุ่มเป้าหมาย แยกรายเดือน

วันที่ปายเสมีียร์ ตั้งแต่วันที่ 01 ม.ค. 2548 ถึงวันที่ 31 ธ.ค. 2548

วันที่พิมพ์: 01 ม.ค. 2548 (3)

กลุ่มอายุ	มค.	กพ.	มีค.	เมย.	พค.	มิย.	กค.	สค.	ธค.	รวม
อายุ 35 ปี	0	0	0	0	0	0	0	0	0	0
อายุ 40 ปี	0	0	0	0	0	0	0	0	0	0
อายุ 45 ปี	0	0	0	0	0	0	0	0	0	0
อายุ 50 ปี	0	0	0	0	0	0	0	0	0	0
อายุ 55 ปี	0	0	0	0	0	0	0	0	0	0
อายุ 60 ปี	0	0	0	0	0	0	0	0	0	0
รวม	0	0	0	0	0	0	0	0	0	0

## Ø รายงานการส่งต่อผู้ป่วย

วิเคราะห์ข้อมูล/ รายงานผลการคัดกรองมะเร็งปากมดลูกด้วยวิธีตรวจ Pap smear

รายงานการส่งต่อ

พิมพ์ทางเครื่องพิมพ์    กลับหน้าจอหลัก

เงื่อนไขข้อมูล

วันที่ส่งต่อ	ชื่อ-นามสกุลผู้ป่วย	เลขประจำตัวประชาชน	วันเดือนปีเกิด	ส่งต่อไปที่	เหตุผลในการส่งต่อ
▶ 25 ก.ย. 2548	นางจิรภา จันทร์กระจ่าง	3-9893-84794-87-8	14 ก.ย. 2513	รพ. ราชวิถี	เพื่อการวินิจฉัยเพิ่มเติม

เมื่อกดปุ่ม "พิมพ์ทางเครื่องพิมพ์"

Print Preview

หน้า:1

สถาบันมะเร็งแห่งชาติ

รายงานการส่งต่อ

วันที่พิมพ์รายงาน : 25 ก.ย. 2548 17:07

วันที่ส่งต่อ	ชื่อ-นามสกุล	เลขประจำตัวประชาชน	ส่งต่อไปที่
		วันเดือนปีเกิด	เหตุผลในการส่งต่อ
25 ก.ย. 2548	นางจิรภา จันทร์กระจ่าง	3-9893-84794-87-8	รพ. ราชวิถี
		14 ก.ย. 2513	เพื่อการวินิจฉัยเพิ่มเติม
รวม	1 คน		

Ø รายงานการติดตามผู้ป่วย

วิเคราะห์ข้อมูล/รายงานผลการคัดกรองมะเร็งปากมดลูกด้วยวิธีตรวจ Pap smear

รายงานการติดตามผู้ป่วย

พิมพ์ทางเครื่องพิมพ์    กลับหน้าจอหลัก

เงื่อนไขข้อมูล

วันที่	ชื่อ-นามสกุล	เลขประจำตัวประชาชน	วันเดือนปีเกิด	ตรวจรักษาที่	การตรวจรักษา	ผลการรักษา
25 ก.ย. 2548	นางจิรภา จันทร์กระจ่าง	3-9893-84794-87-8	14 ก.ย. 2513	ตรวจรักษาที่ราชวิถี	Cauterization	

เมื่อกดปุ่ม "พิมพ์ทางเครื่องพิมพ์"

Print Preview

สถาบันมะเร็งแห่งชาติ

รายงานการติดตามผู้ป่วย

วันที่พิมพ์รายงาน : 25 ก.ย. 2548 17:08

วันที่ได้รับการรักษา	ชื่อ-นามสกุล	เลขประจำตัวประชาชน	วันเดือนปีเกิด	ตรวจรักษาที่	ผลการรักษา
25 ก.ย. 2548	นางจิรภา จันทร์กระจ่าง	3-9893-84794-87-8	14 ก.ย. 2513	ตรวจรักษาที่ราชวิถี	Cauterization
<b>รวม</b>	<b>1 คน</b>				

## บทที่ 10

### กำหนดรายการ

เป็นขั้นตอนการกำหนดรายการค่าเริ่มต้นที่ต้องใช้ในโปรแกรม ตัวอย่างเช่น "รายชื่อสถานบริการในพื้นที่ติดต่อ", "รายชื่อผู้ให้บริการ", "รายชื่อ Screen/Cytologist" เป็นต้น สามารถกำหนดรายการเหล่านี้ได้โดยการคลิกปุ่ม "กำหนดรายการ" จะปรากฏหน้าจอดังรูป

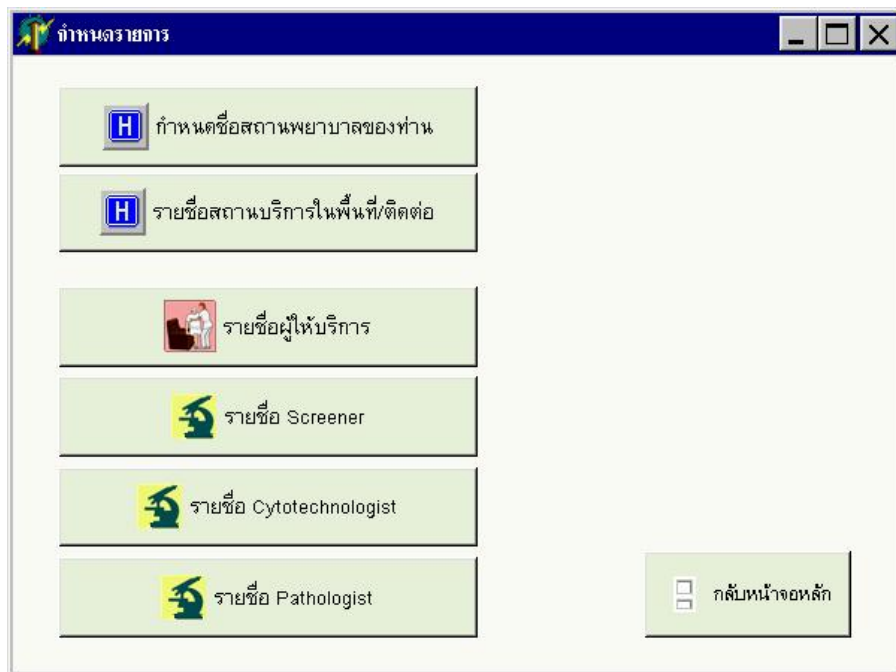

คู่มือการใช้งานสำหรับหน่วยทำ Pap smear

## ขั้นตอนการกำหนดรายชื่อสถานพยาบาลในพื้นที่ติดต่อ

กดปุ่ม เมนู "รายชื่อสถานบริการในพื้นที่ติดต่อ"



กำหนดรายชื่อสถานบริการในพื้นที่/ติดต่อ

กลับหน้าจอหลัก

**เงื่อนไขการค้นหาสถานบริการ**

สถานที่ตั้งของสถานบริการ

จังหวัด: <Not Selected>

อำเภอ: [ ]

ชื่อสถานบริการ: [ ]

ค้นหาสถานบริการ: [ ]

เลือกทั้งหมด    ไม่เลือกทั้งหมด    Copy

เลือก	ชื่อสถานบริการ	ประเภท	รหัส
<input type="checkbox"/>			

**รายชื่อสถานบริการในพื้นที่ / ติดต่อ**

ลบบรรทัด    ลบทั้งหมด

ชื่อสถานบริการ	ประเภท	รหัส
ราชวิถี	รพ.	11472
สถาบันมะเร็งแห่งชาติ		12250

หน้าจอช่วยมือเป็นหน้าจอให้เลือกสถานบริการในพื้นที่ที่ต้องกำหนดเพิ่มเติมตามเงื่อนไขได้

หน้าจอขวามือแสดงรายชื่อสถานบริการในพื้นที่ขณะนี้ที่กำหนดไว้แล้ว

## ขั้นตอนการเลือกสถานบริการในพื้นที่

## 1.เลือกสถานบริการในพื้นที่ ทำได้สองวิธี

## 1.1 Drop Down เลือก สถานที่ตั้งของสถานบริการ

จังหวัด                      Drop Down เลือกจังหวัดที่ตั้งของสถานพยาบาล โปรแกรมคัดเฉพาะอำเภอในจังหวัดนั้น และแสดงสถานบริการในจังหวัดนั้นๆ (ท่านสามารถเลือกสถานบริการได้เลย)

อำเภอ                         Drop Down เลือกอำเภอที่ตั้งสถานพยาบาล โปรแกรมแสดงสถานบริการในอำเภอนั้นๆ (ท่านสามารถเลือกสถานบริการได้เลย)

## 1.2 ค้นหาชื่อสถานบริการโดยตรง

ป้อนชื่อของสถานพยาบาล เช่น "กาญจน" กดปุ่ม Enter แล้วทำการ Drop Down เลือกสถานพยาบาลที่ต้องการกำหนดให้เป็นพื้นที่ติดต่อได้ จากรายชื่อสถานพยาบาลที่โปรแกรมคัดจากชื่อ "กาญจน" ดังรูป



คู่มือการใช้งานสำหรับหน่วยทำ Pap smear

## ขั้นตอนการกำหนดผู้ให้บริการ

กดปุ่ม เมนู "กำหนดผู้ให้บริการ" จะปรากฏหน้าจอดังรูป

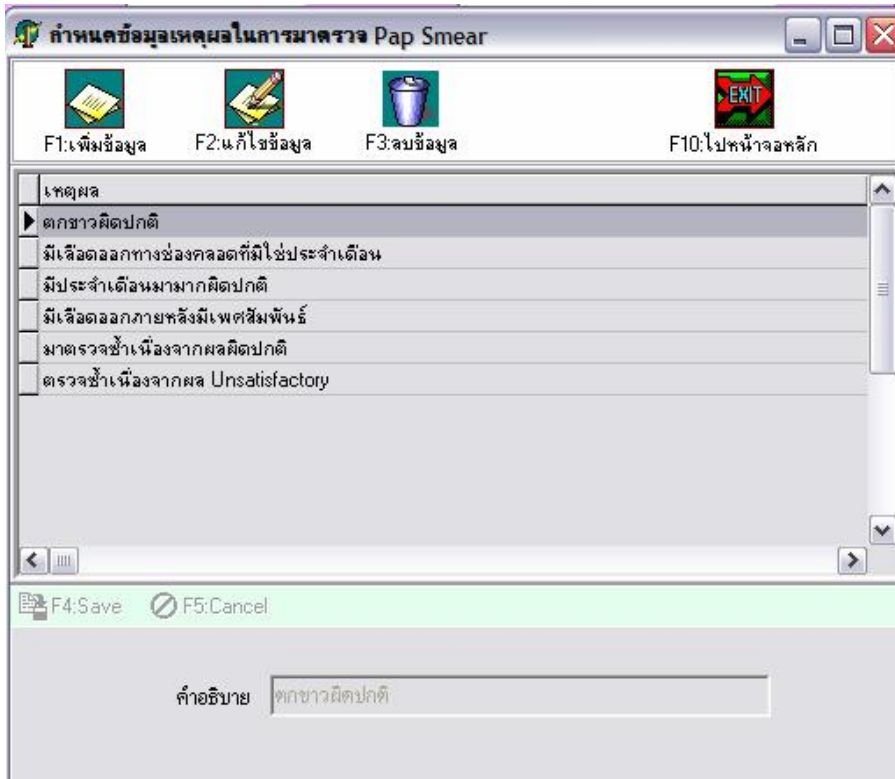

## รายละเอียดการเพิ่มข้อมูลรายชื่อผู้ป้ายเสมียร์

§ คลิกปุ่ม  หน้าจอส่วนล่างจะปรากฏหน้าจอจะ Active เป็นสีขาวเพื่อให้ทำการเพิ่มรายได้นี้ได้ดังรูป

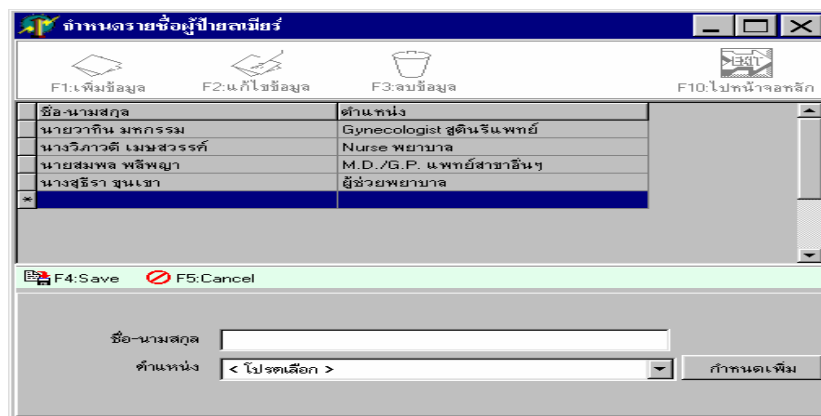

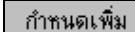
§ ป้อนข้อมูล ชื่อ-นามสกุล และตำแหน่งของ ผู้ป้ายเสมียร์ สามารถกำหนดตำแหน่งของผู้ป้ายเพิ่มเติมได้โดยการกดปุ่ม "กำหนดเพิ่ม" 

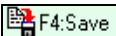
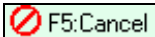
§ กดปุ่ม "Save"  เพื่อทำการบันทึกข้อมูล หรือกดปุ่ม "Cancel"  เพื่อทำการยกเลิกรายการ

### รายละเอียดการแก้ไขข้อมูลผู้ป่วยเสมียร์

- § คลิกเลือกรายแก้ไขข้อมูล ที่ต้องการ
- § กดปุ่ม "แก้ไขข้อมูล"  ด้านล่างของหน้าจอ จะ Active เป็น สีขาวเพื่อให้ทำการแก้ไขข้อมูลที่ต้องการ
- § กดปุ่ม "Save" เพื่อทำการบันทึกข้อมูล หรือกดปุ่ม "Cancel" เพื่อทำการยกเลิกรายการ

### รายละเอียดการลบข้อมูลผู้ป่วยเสมียร์

- § คลิกเลือกรายการที่ต้องการจะลบข้อมูล
- § กดปุ่ม "ลบข้อมูล"  จะมี Message Box แจ้งเตือนให้มีการยืนยันการลบข้อมูล ดังรูป

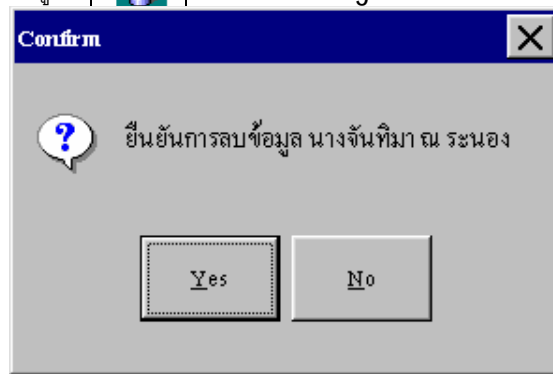

- § กดปุ่ม "Yes" เพื่อเป็นการยืนยันการลบข้อมูล หรือกดปุ่ม "No" เพื่อยกเลิกการลบข้อมูล

คู่มือการใช้งานสำหรับหน่วยทำ Pap smear

## ขั้นตอนการกำหนดฐานข้อมูลในสถานพยาบาล

คลิกปุ่มเมนู "กำหนดฐานข้อมูลสถานพยาบาล"

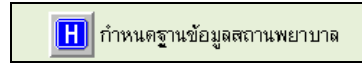

จะปรากฏหน้าจอดังรูป

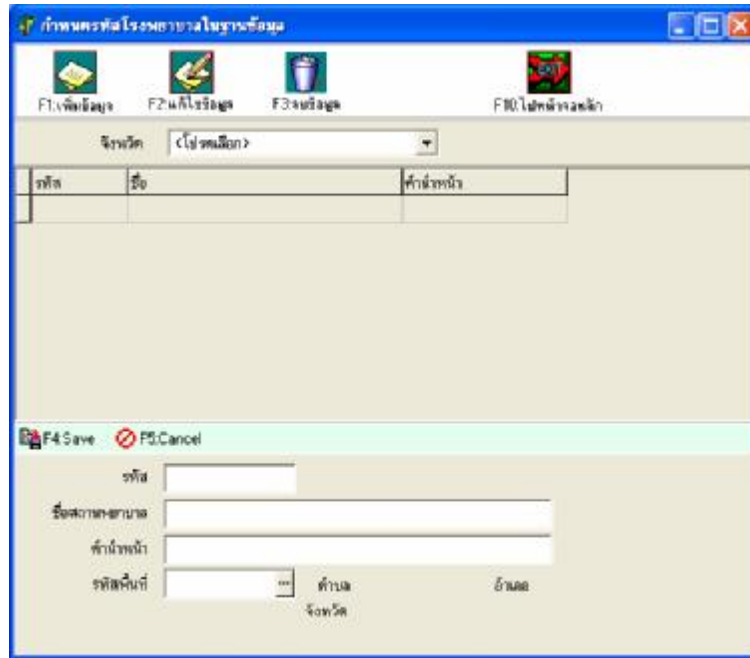

โปรดระวัง : การเพิ่มข้อมูลรหัสสถานพยาบาลในฐานข้อมูล ต้องสอบถามรหัสจากสถาบันมะเร็งแห่งชาติ เท่านั้น ถ้ารหัสที่ท่านป้อนไม่ตรงกับรหัสของฐานข้อมูลของสถาบันมะเร็งแห่งชาติ ข้อมูลของท่านจะไม่สามารถ Import เข้าสู่สถาบันมะเร็งแห่งชาติ

รายละเอียดการเพิ่มข้อมูลรหัสโรงพยาบาลในฐานข้อมูล

- § เลือกจังหวัดของสถานพยาบาลที่ต้องการกำหนด
- § กดปุ่ม "เพิ่มข้อมูล"  หน้าจอส่วนด้านล่างจะ Active .ให้มีการบันทึกข้อมูล ของ รหัสสถานพยาบาล , ชื่อสถานพยาบาล, คำนำหน้า, และ รหัสพื้นที่ตั้งของสถานพยาบาล
- § เมื่อทำการระบุข้อมูลเรียบร้อยแล้ว คลิกปุ่ม "Save" เพื่อทำการบันทึกข้อมูล หรือกดปุ่ม "Cancel" เพื่อยกเลิกรายการ

รายละเอียดการแก้ไขข้อมูลรหัสโรงพยาบาลในฐานข้อมูล

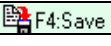
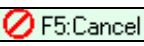
- § คลิกเลือกรายแก้ไขข้อมูล ที่ต้องการ
- § กดปุ่ม "แก้ไขข้อมูล"  ด้านล่างของหน้าจอ จะ Active เป็น สีขาวเพื่อให้ทำการแก้ไขข้อมูลตามที่ต้องการ
- § กดปุ่ม "Save"  เพื่อทำการบันทึกข้อมูล หรือกดปุ่ม "Cancel"  เพื่อทำการยกเลิกรายการ

รายละเอียดการทำงานการลบข้อมูลรหัสโรงพยาบาลในฐานข้อมูล

- § คลิกเลือกรายการที่ต้องการจะลบข้อมูล
- § กดปุ่ม "ลบข้อมูล"  จะมี Message Box แจ้งเตือนให้มีการยืนยันการลบข้อมูล
- § กดปุ่ม "Yes" เพื่อเป็นการยืนยันการลบข้อมูล หรือกดปุ่ม "No" เพื่อยกเลิกการลบข้อมูล