

โครงการของขั้วญปีใหม่ประจำปี 2565

กระทรวงสาธารณสุข

การคัดกรองมะเร็งปากมดลูกโดยการเก็บสิ่งส่งตรวจด้วยตนเอง
(HPV Self Sampling)

วัตถุประสงค์ของโครงการ

- เพื่อเพิ่มทางเลือกการตรวจคัดกรองมะเร็งปากมดลูกที่เป็นวิธีที่สะดวกต่อผู้รับบริการโดยเฉพาะสตรีที่ไม่เคยได้รับการตรวจคัดกรองมาก่อน
- เพื่อลดภาระงานของบุคลากรทางการแพทย์ในการเก็บส่งตรวจ

วิธีการเก็บตัวอย่างเซลล์ปากมดลูก ในช่องคลอดด้วยตนเอง



1. ล้างมือให้สะอาด / สเปรย์แอลกอฮอล์ ก่อนการเก็บตัวอย่างทุกครั้ง

2. ฉีกซองไม้เก็บตัวอย่าง จับตรงส่วนของขีดสีดำ **ระวังอย่าสัมผัสโดนส่วนของสำลีปลายไม้เก็บตัวอย่าง**

และห้ามนำไม้เก็บตัวอย่างไปจุ่มในขวดน้ำยาก่อนเก็บตัวอย่าง

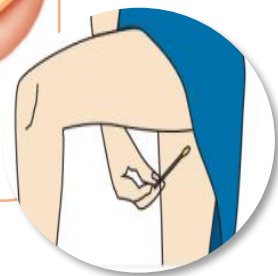
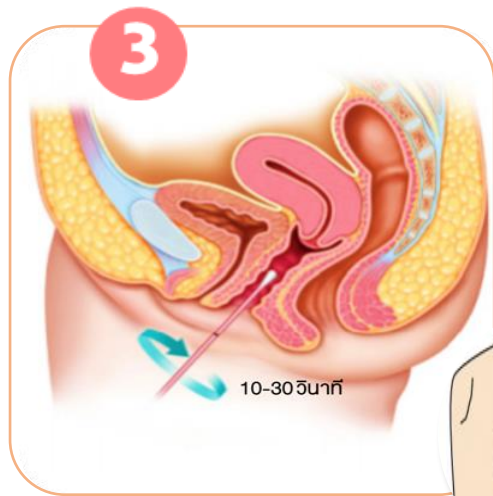
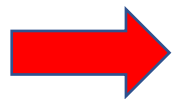

3. ยืนหรือนั่งในท่าที่สบาย ใช้ไม้เก็บตัวอย่างสอดเข้าไปในช่องคลอด ลึกประมาณ 2 นิ้ว หรือ 5 เซนติเมตร จากนั้นหมุนไม้เก็บตัวอย่างในทิศทางเดียวกัน ให้สำลีที่ปลายไม้เก็บตัวอย่างสัมผัสกับผนังของช่องคลอด จับเวลาประมาณ **10-30 วินาที** แล้วดึงไม้ออก

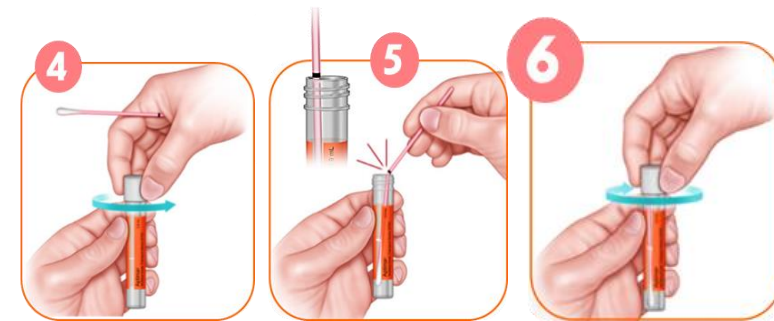

4. เปิดฝาหลอดเก็บตัวอย่าง ในขณะที่ยังคงถือไม้เก็บตัวอย่างไว้ (ไม่ควรวางไม้เก็บตัวอย่างไว้ที่พื้น เพราะอาจจะเกิดการปนเปื้อนได้) **ระวังอย่าให้น้ำยาในหลอดหก**

5. จุ่มไม้เก็บตัวอย่างลงในหลอดน้ำยาเก็บตัวอย่าง ให้ขีดสีดำกลางไม้ตรงกับขอบของหลอดน้ำยา แล้วทำการหักส่วนเกินของไม้เก็บตัวอย่างทิ้ง

6. ปิดฝาหลอดน้ำยาเก็บตัวอย่างให้สนิท พร้อมเขียนชื่อ-นามสกุลที่ข้างหลอด

ตรวจโดยเจ้าหน้าที่สาธารณสุข

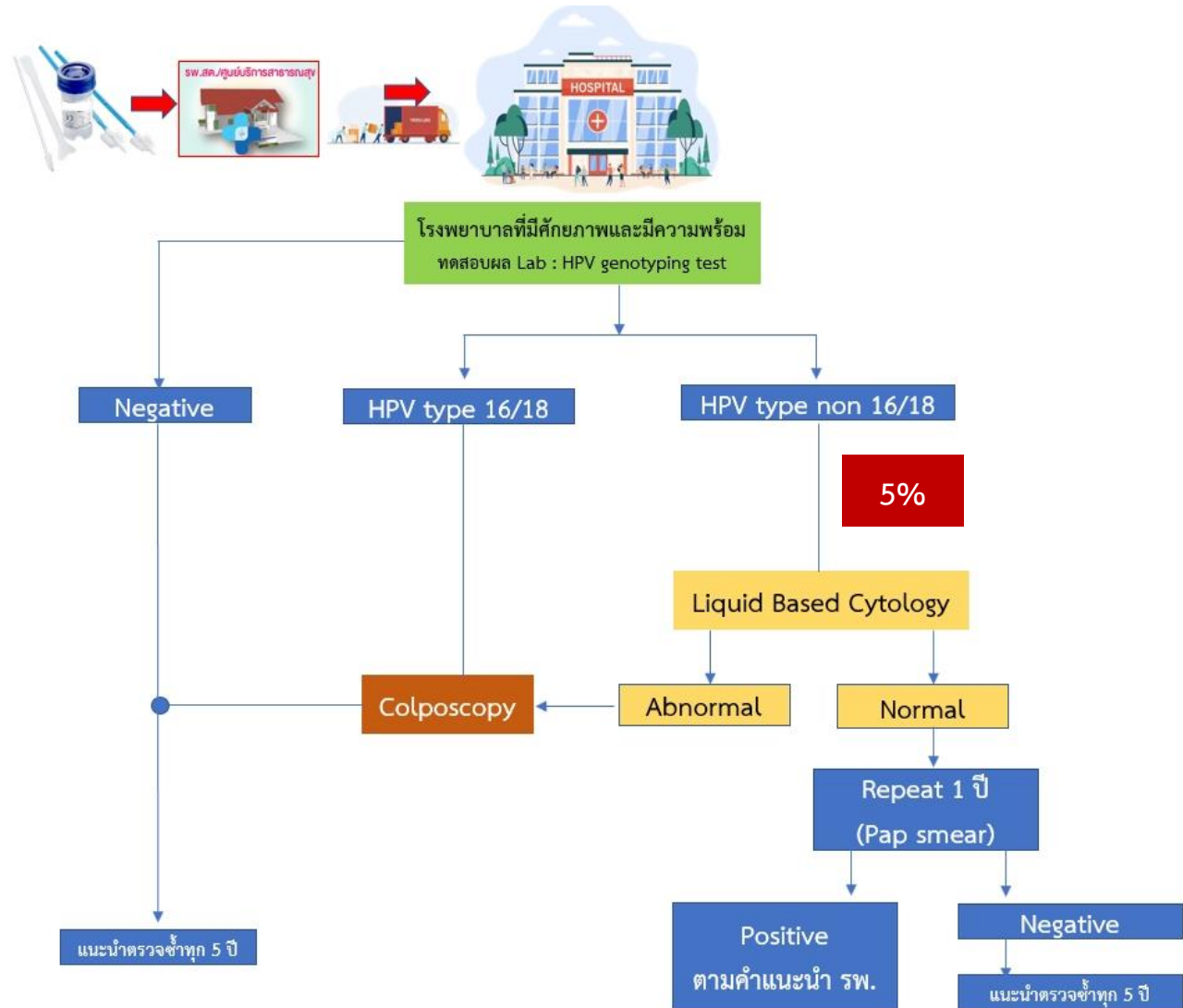

ตรวจด้วยตนเอง

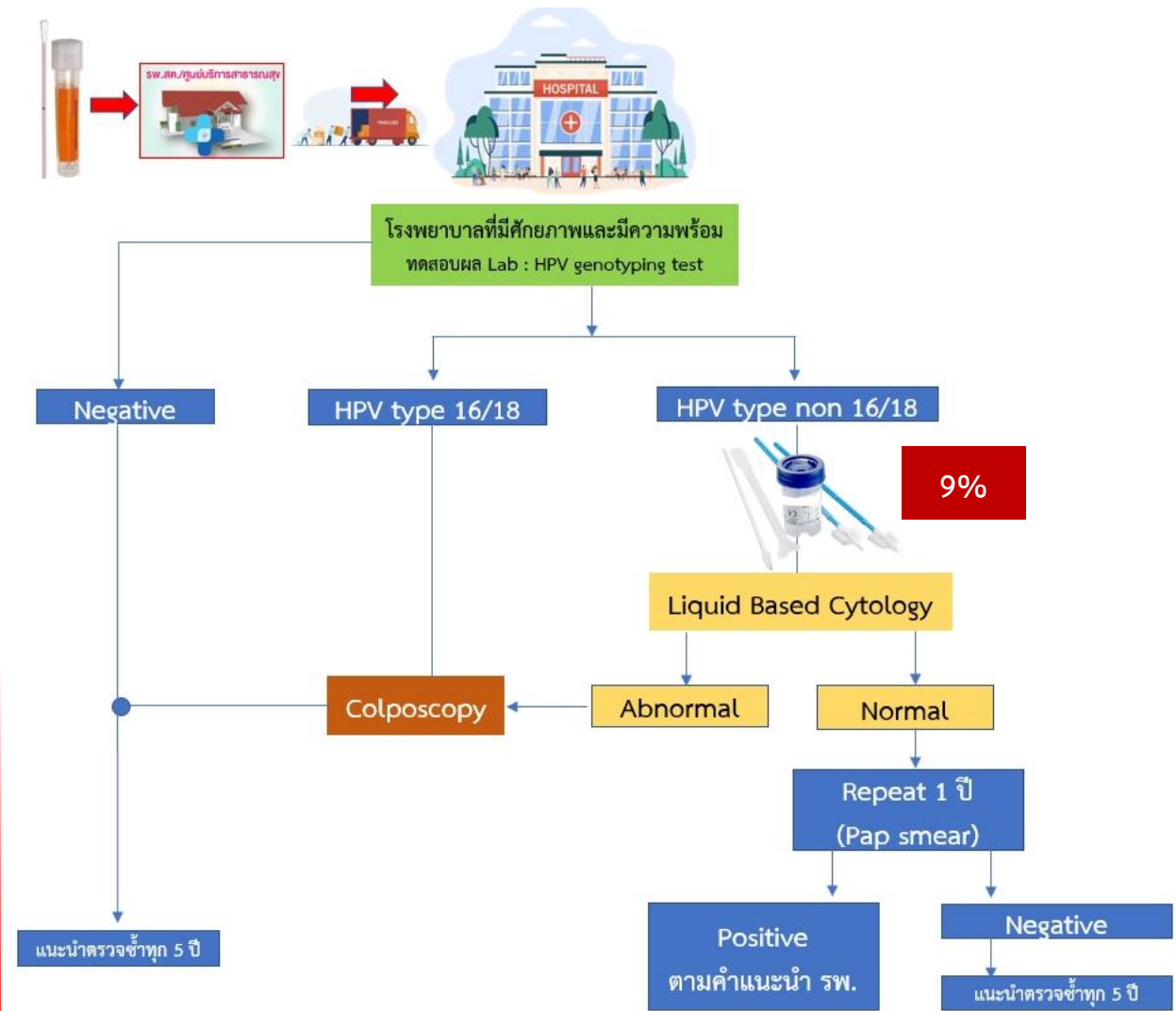

แนวทางการเก็บสิ่งส่งตรวจด้วยตนเอง

แผ่นพับ

การเก็บสิ่งส่งตรวจจากช่องคลอดด้วยตัวเอง
Self Collected Vaginal Sampling

ข้อควรระวัง! ในการเก็บสิ่งส่งตรวจจากช่องคลอดด้วยตัวเอง

1. เก็บการเก็บสิ่งส่งตรวจ ห้ามทำความสะอาดอวัยวะด้วยน้ำยาล้างจุดซ่อนเร้น
2. ให้สอดไม้เก็บสิ่งส่งตรวจเข้าไปในช่องคลอดจนรู้สึกตึง หรือมีความลึกประมาณ 2 นิ้ว
3. กำกับหลอดเก็บสิ่งส่งตรวจหากมีอาการเหล่านี้
 - ปวดท้องน้อย
 - ปวดในขณะมีเพศสัมพันธ์
 - มีตกขาวผิดปกติหรือมีกลิ่น

ขั้นตอนการเก็บสิ่งส่งตรวจจากช่องคลอดด้วยตัวเอง

1. ล้างมือให้สะอาด / สเปรย์แอลกอฮอล์ เก็บการเก็บตัวอย่างทุกครั้ง
2. ยึดช่องไม้เก็บตัวอย่าง จับตรงส่วนของพีคสีดำ ระวังอย่าสัมผัสส่วนของฝาปิดปลายไม้เก็บตัวอย่าง และห้ามนำไม้เก็บตัวอย่างไปจุ่มในช่องน้ำยา เก็บตัวอย่าง
3. ยืนหรือนั่งในท่าที่สบาย ไขว้ไม้เก็บตัวอย่างสอดเข้าไปในช่องคลอด ลึกประมาณ 2 นิ้ว หรือ 5 เซนติเมตร จากนั้นหมุนไม้เก็บตัวอย่างในทิศทางเดียวกัน ให้ลำไส้ที่ปลายไม้เก็บตัวอย่างสัมผัสกับผนังช่องคลอด จับเวลาประมาณ 10-30 วินาที แล้วดึงไม้จอก
4. เปิดฝาหลอดเก็บตัวอย่าง ในขณะที่ยังคงถือไม้เก็บตัวอย่างไว้ (ไม่ควรวางไม้เก็บตัวอย่างไว้ที่พื้น เพราะอาจเกิดการปนเปื้อนได้) ระวังอย่าให้น้ำยาไหลออก
5. จุ่มไม้เก็บตัวอย่างลงในหลอดน้ำยาเก็บตัวอย่าง ให้พีคสีฟ้ากลางไม้ตรงกับขอบของหลอดน้ำยา แล้วทำการกลับส่วนของไม้เก็บตัวอย่างทิ้ง
6. ปิดฝาหลอดน้ำยาเก็บตัวอย่างให้สนิท พร้อมเขียนชื่อ-นามสกุลที่จำหลอด

สถาบันมะเร็งแห่งชาติ กรมการแพทย์ กระทรวงสาธารณสุข

คลิปวิดีโอ

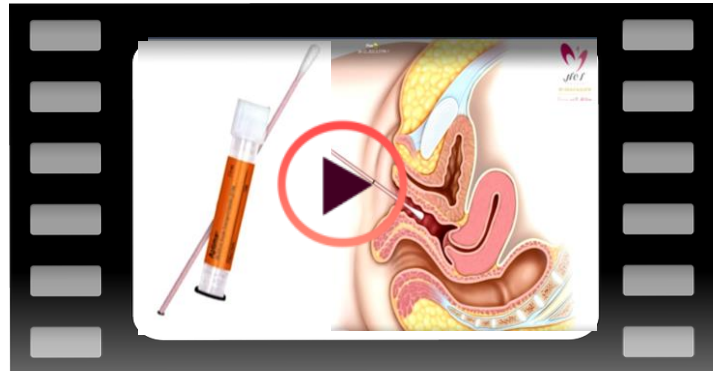

แนวทางการบันทึกข้อมูล

แนวทางการบันทึกข้อมูลการคัดกรองมะเร็งปากมดลูก ด้วยวิธี HPV DNA Test

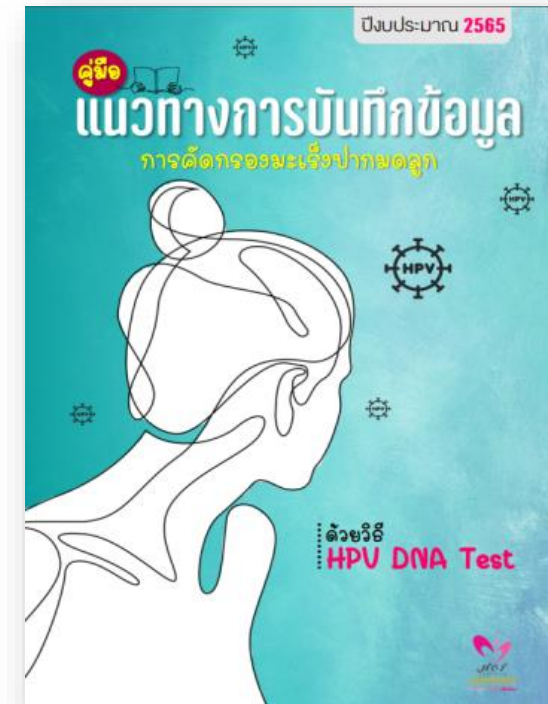

กำหนดการจัดประชุมชี้แจง

31 มกราคม 2565

- โรงพยาบาลมะเร็ง 7 แห่ง
- โรงพยาบาลร้อยเอ็ด

31 มีนาคม 2565

- โรงพยาบาลที่พร้อมเข้าร่วมโครงการ

30 มิถุนายน 2565

- โรงพยาบาลที่พร้อมเข้าร่วมโครงการ



เกณฑ์การจ่ายค่าบริการ

การตรวจคัดกรองและการตรวจยืนยันมะเร็งปากมดลูก

รายการ	อัตราจ่าย (เหมาจ่าย ทุก 5ปี)	หน่วยบริการ ที่จะได้รับการจ่ายเงินจาก สปสช.
1. ค่าบริการตรวจคัดกรองมะเร็งปากมดลูกด้วยวิธีการเก็บส่งตรวจด้วยตนเอง (HPV Self-sampling)		
1.1 หน่วยบริการที่ให้บริการตรวจสอบสิทธิผู้รับบริการ บริหารจัดการชุดเก็บส่งตรวจ รวบรวมส่งตรวจจากผู้รับบริการเพื่อนำส่งหน่วยบริการที่มีศักยภาพในการตรวจ (Central Lab) และบันทึกข้อมูลในโปรแกรม HPVcxs2020	50 บาท	รพ.แม่ข่าย (Cup)
1.2 หน่วยบริการที่มีศักยภาพในการให้บริการตรวจ	370 บาท	รพ.ที่เป็นหน่วยตรวจ โดยจะแบ่งเป็น (1) ค่าบริหารจัดการ 50 บาท (2) ค่าชุดเก็บ+ชุดน้ำยาตรวจ 320 บาท
1.3 หน่วยบริการที่มีศักยภาพในการเก็บส่งตรวจและให้บริการตรวจ	420 บาท	รพ.ที่สามารถเก็บส่งตรวจและตรวจได้
2. ค่าบริการตรวจทางเซลล์วิทยา ด้วยวิธี Liquid Based Cytology (LBC)	250 บาท	รพ.ที่เป็นหน่วยตรวจ
3. ค่าบริการในการทำ Colposcopy, LEEP รวมถึงค่าทำ Biopsy และการอ่านผล	900 บาท	รพ.ที่มีศักยภาพ

อ้างอิงจากวิธีการจ่ายเงินจากการตรวจคัดกรองด้วยวิธี HPV DNA Test ,

27 มกราคม 2565

แนวทางการบันทึกข้อมูล การคัดกรองมะเร็งปากมดลูก

โดยวิธีการเก็บสิ่งส่งตรวจด้วยตนเอง

(HPV Self-sampling)

ปีงบประมาณ 2565

การเข้าใช้งานโปรแกรม HPVcxs2020



โปรแกรม HPVcxs2020 เป็นระบบออนไลน์ที่เชื่อมโยงข้อมูลในหน่วยบริการทุกแห่งที่เข้าร่วมโครงการเพื่อใช้ฐานข้อมูลร่วมกันในการตรวจเช็คประวัติการคัดกรอง (เช็คซ้ำ) การส่งข้อมูลเพื่อตรวจคัดกรอง การรับผลการตรวจทางห้องปฏิบัติการ และใช้ในการติดตามผลการดำเนินงาน โดยไม่ต้องดาวน์โหลดโปรแกรมมาติดตั้งบนเครื่อง สามารถเข้าใช้งานผ่านเครื่องคอมพิวเตอร์ทุกเครื่องที่มีสัญญาณอินเทอร์เน็ต

- เข้าไปที่เว็บไซต์ของสถาบันมะเร็งแห่งชาติ www.nci.go.th
- 1.คลิกเมนู “งานคัดกรองโรคมะเร็ง”
 - 2.คลิกที่โปรแกรมการคัดกรองมะเร็งปากมดลูก ด้วยวิธี HPVcxs2020 (HPVcxs2020)

1. สถาบันมะเร็งแห่งชาติ เวลาให้บริการ Program & Ultras

2. งานคัดกรองโรคมะเร็ง Cancer Screening

3. โปรแกรมการคัดกรองมะเร็งปากมดลูก ด้วยวิธี HPV DNA Test

4. Update 21 ม.ค.2564

5. HPV DNA Test Present_V14

6. แนวทางการบันทึกข้อมูล HPV DNA Test_V6

7. Video แนะนำการเก็บตัวอย่างเซลล์_V2

8. ความรู้ทั่วไปเกี่ยวกับการคัดกรองมะเร็งปากมดลูก

9. brochure HPV screenin

10. QR Code

11. เอกสารประกอบโครงการทั้งหมด

12. โปรแกรมการคัดกรองมะเร็งปากมดลูกด้วยวิธี HPV DNA Test (HPVcxs2020)

<http://hpv.nci.go.th/login.jsp>

การดำเนินงาน สำหรับหน่วยเก็บตัวอย่าง

โดย การเก็บสิ่งส่งตรวจด้วยตนเอง (HPV Self-sampling)

HPV
Screening



HPV Screening

- หน้าหลัก
- ตรวจสอบข้อมูลการลงทะเบียน**
- ลงทะเบียนผู้รับบริการ
- ผู้รับบริการ
- รายงาน 01 (ผล LAB)
- รายงาน 02 (สำหรับ รพ.สต.)
- รายงาน 03 (รายงานการบันทึกข้อมูล ใบ...)
- ตั้งค่า
- ปรับปรุงข้อมูล เปลี่ยนรหัสผ่าน
- ผู้ลงผล Lab
- ผู้ใช้งานระบบ
- ออกจากระบบ

ตรวจสอบข้อมูลการลงทะเบียน (ข้อมูลจาก HPV Screening เท่านั้น)

เลขบัตรประจำตัวประชาชน :

ตรวจสอบข้อมูล

ผลการตรวจสอบข้อมูล

1. เมนู “ตรวจสอบข้อมูลการลงทะเบียน” ใช้สำหรับ

- 1.1 ตรวจสอบสิทธิของผู้รับบริการ ว่าอยู่ในเกณฑ์ที่สามารถเข้าร่วมโครงการได้หรือไม่ เช่น เป็นเพศหญิง มีสัญชาติไทย และอายุอยู่ระหว่าง 30 -60 ปี (59 ปี 11 เดือน 29 วัน)
- 1.2 ตรวจสอบประวัติการคัดกรอง (วิธี HPV DNA Test) ซ้ำในรอบ 5 ปี
- 1.3 สามารถพิมพ์ (Print) ผลการตรวจคัดกรอง **รายบุคคล ได้** ในกรณีที่ผู้รับบริการในเขตรับผิดชอบของเราได้รับการตรวจ ยืนยันผลจากหน่วยตรวจแล้ว

การดำเนินงาน สำหรับหน่วยเก็บตัวอย่าง

โดย การเก็บสิ่งส่งตรวจด้วยตนเอง (HPV Self-sampling)

HPV
Screening



หน้าหลัก

ตรวจสอบข้อมูลการลงทะเบียน

ลงทะเบียนผู้รับบริการ

ผู้รับบริการ

ข้อมูลรรับจากหน่วยเก็บ (สำหรับหน่วยรวบรวม)

ข้อมูลรรับจากหน่วยรวบรวม (สำหรับหน่วยตรวจ)

ลงทะเบียน LAB

- ลงผล LAB (HPV Test)
- ยื่นยื่นผล LAB (HPV Test)
- ลงผล LAB Cyto
- ยื่นยื่นผล LAB Cyto
- ผล LAB ทั้งหมด

> รายงาน 01 (ผล LAB)

> รายงาน 02 (สำหรับ รพ.สต.)

> รายงาน 03 (รายงานการบันทึกข้อมูล ใบนาส่งตัวอ...

เลขบัตรประชาชน เลขอ้างอิง (ใช้สำหรับตรวจสอบข้อมูล)

*** ระบบจะสร้างหลังจากบันทึกข้อมูล

คำนำหน้าชื่อ ชื่อ นามสกุล วันเดือนปีเกิด

004 : น.ส. ลีธิตี 31 0 15 31/01/2565 1

รหัสสิทธิ สิทธิ อายุ (ปี) (เดือน) (วัน) วันที่เก็บตัวอย่าง

OFC สิทธิข้าราชการ/สิทธิหน่วยงานรัฐ

หน่วยเก็บ หน่วยรวบรวม หน่วยตรวจ

สถาบันมะเร็งแห่งชาติ สถาบันมะเร็งแห่งชาติ สถาบันมะเร็งแห่งชาติ

ลักษณะการเก็บข้อมูล 2

เก็บสิ่งส่งตรวจด้วยตนเอง (HPV Self-sampling)

เบอร์โทรศัพท์ 3

เก็บสิ่งส่งตรวจโดยเจ้าหน้าที่ (HPV DNA Test)

เก็บสิ่งส่งตรวจด้วยตนเอง (HPV Self-sampling)

*ข้อมูลสำคัญทางเซลล์วิทยา

Para Last

Hormonal อื่นๆ

เลือก

2. เมนู “ลงทะเบียนผู้รับบริการ”

- (1) ระบุวันที่เก็บตัวอย่างแล้วระบบจะคำนวณอายุให้อัตโนมัติ
- (2) เลือกลักษณะการเก็บข้อมูล เป็น “เก็บสิ่งส่งตรวจด้วยตนเอง (HPV Self-sampling)”
- (3) ระบุเบอร์โทรศัพท์ที่ติดต่อได้ (ถ้ามี)

การดำเนินงาน สำหรับหน่วยเก็บตัวอย่าง

โดย การเก็บสิ่งส่งตรวจด้วยตนเอง (HPV Self-sampling)



หน้าหลัก

- ตรวจสอบข้อมูลการลงทะเบียน
- ลงทะเบียนผู้รับบริการ**
- ผู้รับบริการ
- ข้อมูลรรับจากหน่วยเก็บ (สำหรับหน่วยรวบรวม)
- ข้อมูลรรับจากหน่วยรวบรวม (สำหรับหน่วยตรวจ)
- ลงทะเบียน LAB
- แสดงผล LAB (HPV Test)
- ยืนยันผล LAB (HPV Test)
- แสดงผล LAB Cyto
- ยืนยันผล LAB Cyto
- ผล LAB ทั้งหมด
- รายงาน 01 (ผล LAB)
- รายงาน 02 (สำหรับ รพ.สต.)
- รายงาน 03 (รายงานการบันทึกข้อมูล ให้นำส่งตัวอ...

หน่วยเก็บ หน่วยรวบรวม หน่วยตรวจ

สถาบันมะเร็งแห่งชาติ สถาบันมะเร็งแห่งชาติ สถาบันมะเร็งแห่งชาติ

ลักษณะการเก็บข้อมูล เบอร์โทรศัพท์

เก็บสิ่งส่งตรวจด้วยตนเอง (HPV Self-sampling)

หมายเหตุ **4**

*ข้อมูลสำคัญทางเซลล์วิทยา **5**

Para	Last	LMP
<input type="text"/>	<input type="text"/>	<input type="text"/>
Hormonal	อื่นๆ	
เลือก	<input type="text"/>	
Clinical Dx.	อื่นๆ	
เลือก	<input type="text"/>	

วันที่บันทึกข้อมูล วันที่แก้ไขข้อมูลล่าสุด

บันทึกข้อมูล **6**

2. เมนู “ลงทะเบียนผู้รับบริการ” (ต่อ)

(4) ช่องหมายเหตุ : ใช้สำหรับบันทึกข้อมูลของผู้รับบริการกรณีที่ ชื่อ/นามสกุล ไม่เป็นปัจจุบันหรือไม่ตรงกับบัตรประชาชน

(5) กรอกข้อมูลสำคัญทางเซลล์วิทยา

1. PaRa = GPAL

G = จำนวนการตั้งครรภ์

P = จำนวนการคลอด

A = จำนวนครั้งการแท้ง

L = จำนวนบุตรที่มีชีวิตอยู่

2. Last = อายุปัจจุบันของบุตรคนสุดท้าย

3. LMP = ประจำเดือนล่าสุด

4. Hormonal = วิธีคุมกำเนิด

(6) ตรวจสอบความถูกต้องของข้อมูลแล้วกดบันทึกข้อมูล

การดำเนินงาน สำหรับหน่วยเก็บตัวอย่าง

โดย การเก็บสิ่งส่งตรวจด้วยตนเอง (HPV Self-sampling)



3. การ Print ใบนำส่งตัวอย่าง

เมื่อทำการลงทะเบียนผู้รับบริการและเก็บตัวอย่างเสร็จเรียบร้อยแล้ว ให้เจ้าหน้าที่ของหน่วยเก็บเข้าไปที่เมนู “รายงาน 03 (รายงานการบันทึกข้อมูล)” โดยเลือกช่วงวันที่บันทึกข้อมูล โปรแกรมก็จะแสดงผลการลงทะเบียน จากนั้นเลือก “Save to Excel” เพื่อ print ใบนำส่ง

4. ส่งสิ่งส่งตรวจพร้อมใบนำส่งที่ print จากระบบ ให้หน่วยรวบรวม

รายงาน 03 (รายงานการบันทึกข้อมูล)

วันที่บันทึกข้อมูล: 01/11/2563 ถึง 30/11/2563

ผลการค้นหา

Show 10 entries

#	ลักษณะการเก็บข้อมูล	เลขบัตรประชาชน	ชื่อ นามสกุล	วันเกิด	ผล HPV	วันที่ลงผล HPV	ผล CYTO	วันที่ลงผล CYTO	HCODE หน่วยเก็บ
แสดงข้อมูล	เก็บสิ่งส่งตรวจด้วยตนเอง (HPV Self-sampling)	1		16/01/2534	HPV Type non 16,18	30/01/2565			10760 : รพ.ปากเกร็ด
แสดงข้อมูล	เก็บสิ่งส่งตรวจโดยเจ้าหน้าที่ (HPV DNA Test)	1		21/01/2531	รอยืนยันผล				01069 : รพ. สต. บางพ
แสดงข้อมูล	เก็บสิ่งส่งตรวจโดยเจ้าหน้าที่ (HPV DNA Test)	1		07/08/2531	รอยืนยันผล				01066 : รพ. สต. อ้อมเ
แสดงข้อมูล	เก็บสิ่งส่งตรวจโดยเจ้าหน้าที่ (HPV DNA Test)	1		29/12/2529	รอยืนยันผล				01067 : รพ. สต. คลอง
แสดงข้อมูล	เก็บสิ่งส่งตรวจโดยเจ้าหน้าที่ (HPV DNA Test)	5		25/03/2518	รอยืนยันผล				01067 : รพ. สต. คลอง
แสดงข้อมูล	เก็บสิ่งส่งตรวจโดยเจ้าหน้าที่ (HPV DNA Test)	3		02/10/2506	รอยืนยันผล				01067 : รพ. สต. คลอง
แสดงข้อมูล	เก็บสิ่งส่งตรวจโดยเจ้าหน้าที่ (HPV DNA Test)	3		07/10/2511	รอยืนยันผล				01067 : รพ. สต. คลอง
แสดงข้อมูล	เก็บสิ่งส่งตรวจโดยเจ้าหน้าที่ (HPV DNA Test)	3		23/09/2509	รอยืนยันผล				01067 : รพ. สต. คลอง
แสดงข้อมูล	เก็บสิ่งส่งตรวจโดยเจ้าหน้าที่ (HPV DNA Test)	3		12/04/2506	รอยืนยันผล				01067 : รพ. สต. คลอง
แสดงข้อมูล	เก็บสิ่งส่งตรวจโดยเจ้าหน้าที่ (HPV DNA Test)	1		10/08/2528	รอยืนยันผล				01067 : รพ. สต. คลอง

Showing 1 to 10 of 241 entries

Previous 1 2 3 4 5 ... 25 Next

Save to Excel

Save to Excel

การดำเนินงาน สำหรับหน่วยรวบรวม

โดย การเก็บสิ่งส่งตรวจด้วยตนเอง (HPV Self-sampling)

รพ.แม่ข่าย /
CUP

- การปฏิบัติ:**
1. เข้าใช้งานโปรแกรม <http://hvp.nci.go.th/> เพื่อยืนยันความถูกต้องของสิ่งส่งตรวจ โดยการกรอกรับข้อมูลที่มาจกหน่วยเก็บ (รพ.สต.)
 2. เลือกเมนู “ข้อมูลรรับจากหน่วยเก็บ(สำหรับหน่วยรวบรวม)” และตรวจเช็คสภาพสิ่งส่งตรวจ
 3. กรอกรับข้อมูล เมื่อข้อมูลในระบบกับข้อมูลข้างกระป๋องสิ่งส่งตรวจตรงกัน (* เมื่อกรอกรับข้อมูลแล้ว ข้อมูลเหล่านี้จะหายไปจากหน้าจอของหน่วยรวบรวมแล้วจะไปแสดงที่ส่วนของหน่วยตรวจ Lab ของหน่วยบริการที่เป็น Center Lab ตามเครือข่ายที่กำหนด
 4. รวบรวมสิ่งส่งตรวจพร้อมใบนำส่ง ส่งให้กับหน่วยตรวจตามเครือข่ายที่กำหนด ผ่านระบบการขนส่งที่ตกลงกันไว้
- หมายเหตุ :** เข้าสู่ระบบ โดยใช้ชื่อผู้ใช้งาน (Username) และรหัสผ่าน (Password) เป็นรหัสหน่วยบริการ 5 หลัก
- * เมื่อเข้าใช้งานครั้งแรก ให้ทำการเปลี่ยนรหัสผ่านทันที เพื่อความปลอดภัยในการใช้งาน

สามารถค้นหาตาม ชื่อ / นามสกุล/ เลขบัตร ปชช. ได้ เพื่อความสะดวกในการกรอกรับข้อมูล

#	ลักษณะการเก็บข้อมูล	เลขบัตรประชาชน	ชื่อ นามสกุล	วันเกิด	ผล HPV	วันที่ลงผล HPV	ผล CYTO	วันที่ลงผล CYTO	HCODE หน่วยเก็บ
รับข้อมูล	เก็บสิ่งส่งตรวจด้วยตนเอง (HPV Self-sampling)	1		16/01/2534	HPV Type non 16,18	30/01/2565			10760 : รพ.ปากเกร็ด
รับข้อมูล	เก็บสิ่งส่งตรวจโดยเจ้าหน้าที่ (HPV DNA Test)	1		21/01/2531	รอยืนยันผล				01069 : รพ.สต.บางพ
รับข้อมูล	เก็บสิ่งส่งตรวจโดยเจ้าหน้าที่ (HPV DNA Test)	1		07/08/2531	รอยืนยันผล				01066 : รพ.สต.อ้อมเ
รับข้อมูล	เก็บสิ่งส่งตรวจโดยเจ้าหน้าที่ (HPV DNA Test)	1		29/12/2529	รอยืนยันผล				01067 : รพ.สต.คลอง
รับข้อมูล	เก็บสิ่งส่งตรวจโดยเจ้าหน้าที่ (HPV DNA Test)	5		25/03/2518	รอยืนยันผล				01067 : รพ.สต.คลอง
รับข้อมูล	เก็บสิ่งส่งตรวจโดยเจ้าหน้าที่ (HPV DNA Test)	3		02/10/2506	รอยืนยันผล				01067 : รพ.สต.คลอง
รับข้อมูล	เก็บสิ่งส่งตรวจโดยเจ้าหน้าที่ (HPV DNA Test)	3		07/10/2511	รอยืนยันผล				01067 : รพ.สต.คลอง
รับข้อมูล	เก็บสิ่งส่งตรวจโดยเจ้าหน้าที่ (HPV DNA Test)	3		23/09/2509	รอยืนยันผล				01067 : รพ.สต.คลอง
รับข้อมูล	เก็บสิ่งส่งตรวจโดยเจ้าหน้าที่ (HPV DNA Test)	3		12/04/2506	รอยืนยันผล				01067 : รพ.สต.คลอง
รับข้อมูล	เก็บสิ่งส่งตรวจโดยเจ้าหน้าที่ (HPV DNA Test)	1		10/08/2528	รอยืนยันผล				01067 : รพ.สต.คลอง

กรณีหน่วยรวบรวมเป็นหน่วยเก็บตัวอย่างด้วย ให้ดำเนินการลงทะเบียนบันทึกข้อมูลเหมือนหน่วยเก็บตัวอย่าง แต่ข้อมูลที่ลงทะเบียนจะถูกส่งไปที่หน่วยตรวจโดยอัตโนมัติ โดยไม่ต้องกรอกรับข้อมูล ที่เมนู “ข้อมูลรรับจากหน่วยเก็บ” แล้ว



การดำเนินงาน สำหรับหน่วยตรวจ

รพ.มะเร็ง /
รพ.ที่มีศักยภาพ

การปฏิบัติ:

1. เข้าใช้งานโปรแกรม <http://hpv.nci.go.th/> เพื่อกรอกรับข้อมูลที่มาจากหน่วยรวบรวม และลงผล Lab HPV/Cytology
2. เลือกเมนู “ข้อมูลรรับจากหน่วยรวบรวม (สำหรับหน่วยตรวจ)” และทำการตรวจเช็คสภาพสิ่งส่งตรวจ
3. กรอกรับข้อมูล เมื่อข้อมูลในระบบกับข้อมูลข้างกระป๋องสิ่งส่งตรวจตรงกัน (เมื่อกรอกรับข้อมูลแล้ว ข้อมูลเหล่านี้จะหายไปจากหน้าเมนูนี้ แล้วจะไปแสดงผลที่เมนู “ลงผล (HPV Test)” เพื่อรอรับการบันทึกผล Lab
4. ทำการตรวจ Lab

หมายเหตุ : เข้าสู่ระบบ โดยใช้ชื่อผู้ใช้งาน (Username) และรหัสผ่าน (Password) เป็นรหัสหน่วยบริการ 5 หลัก

* เมื่อใช้งานครั้งแรก ให้ทำการเปลี่ยนรหัสผ่านทันที เพื่อความปลอดภัยในการใช้งาน โดยระบบจะให้กรอกข้อมูลของบุคคลที่ทำการเปลี่ยนรหัสผ่านด้วย



การดำเนินงาน สำหรับหน่วยตรวจ

รพ.มะเร็ง /
รพ.ที่มีศักยภาพ

5. การบันทึกผล Lab ในระบบ

จะต้องทำการบันทึกผลและยืนยันผล ด้วย ข้อมูลถึงจะมีความสมบูรณ์และ แสดงผลที่หน่วยเก็บและหน่วยรวบรวม โดยจะแบ่งผลเป็น 4 กลุ่ม คือ

1. Negative
2. HPV Type 16
3. HPV Type 18

4. HPV Type non 16/18 = แจ้งให้หน่วย

บริการ (หน่วยเก็บตัวอย่าง) นัดหมาย ผู้รับบริการมาทำการเก็บตัวอย่างอีกครั้ง โดยเป็นการเก็บส่งตรวจด้วยเจ้าหน้าที่ เพื่อใช้สำหรับตรวจ LBC เท่านั้น

หมายเหตุ : หน่วยตรวจจะยังไม่สามารถลงผล LBC ได้ จนกว่าหน่วยเก็บตัวอย่างจะลงทะเบียน บันทึกข้อมูลครั้งที่ 2 สำหรับตรวจ LBC

The screenshot shows a web application interface for a medical system. At the top, there's a browser address bar with '5c9147614ee'. Below it, the patient's name '12250 [สถาบันมะเร็งแห่งชาติ]' is displayed. The main section is titled 'รายละเอียด' (Details) and contains the following information:

- เลขบัตรประชาชน 37: [redacted] ชื่อ 004 : น.ส.: [redacted] อายุ 54 ปี
- HCODE หน่วยเก็บ : รพ.สต.บ้านไร่ คลองตาตด HCODE หน่วยรวบรวม : รพ.โพธาราม วันที่เก็บตัวอย่าง : 13/11/2563
- *ข้อมูลสำคัญทางเซลล์วิทยา
- Para : 2 Last : 32 LMP : 2 ปีก่อน Hormonal : ไม่มีการใช้ Hormonal
- Clinical Dx. : Screening
- วันที่บันทึกข้อมูล 16/11/2563 11:44 วันที่แก้ไขข้อมูลล่าสุด

Below this, there's a section for 'ข้อมูล Lab' (Lab Information) with input fields for 'Lab Number', 'วัน/เดือน/ปี ที่ทดสอบ', and 'วัน/เดือน/ปี ที่ออกผล'. A dropdown menu for 'ผล' (Result) is open, showing options: 'Negative', 'HPV Type 16', 'HPV Type 18', and 'HPV Type non 16,18'. A red box highlights the 'ผล' dropdown and the 'ผู้ออกผล' (Result Issued) field, which has a 'เลือก' (Select) button. A yellow callout box points to this area with the text: 'เจ้าหน้าที่ห้อง LAB ของหน่วยตรวจฯ บันทึกข้อมูลในส่วนนี้' (Lab staff of the unit records information in this part).

การลงทะเบียนเก็บตัวอย่าง ครั้งที่ 2

โดย การเก็บสิ่งส่งตรวจ LBC ด้วยเจ้าหน้าที่

HPV
Screening



HPV Screening

หน้าหลัก

ตรวจสอบข้อมูลการล...

ลงทะเบียนผู้รับบริการ

ผู้รับบริการ

> รายงาน 01 (ผล LAB)

> รายงาน 02 (สำหรับ ร...

> รายงาน 03
(รายงานการบันทึกข้อ...

ตั้งค่า

รายละเอียด

เลขบัตรประชาชน

ตรวจสอบข้อมูล

- ระบบจะเปิดให้ลงทะเบียนครั้งที่ 2 ได้ในกรณีที่ เก็บตัวสิ่งส่งตรวจด้วยตนเอง (HPV Self-sampling) และมีผลตรวจเป็น HPV Type non-16,18 เท่านั้น
- หน่วยงานที่สามารถลงทะเบียนเก็บตัวอย่างครั้งที่ 2 ได้ ต้องเป็นหน่วยที่ลงทะเบียนครั้งแรก

การดำเนินงาน สำหรับหน่วยเก็บตัวอย่าง

โดย การเก็บสิ่งส่งตรวจด้วยเจ้าหน้าที่ เพื่อส่งตรวจ LBC



เมนู “ลงทะเบียนผู้รับบริการ”

ทำการลงทะเบียนผู้รับบริการ โดยบันทึกข้อมูลดังนี้

(1) กรอกวันที่เก็บตัวอย่าง LBC

(2) กรอกข้อมูลสำคัญทางเซลล์วิทยา (จำเป็น)

1. PaRa = GPAL

G = จำนวนการตั้งครรภ์

P = จำนวนการคลอด

A = จำนวนครั้งการแท้ง

L = จำนวนบุตรที่มีชีวิตอยู่

2. Last = อายุปัจจุบันของบุตรคนสุดท้าย

3. LMP = ประจำเดือนล่าสุด

4. Hormonal = วิถีคุมกำเนิด

(3) ตรวจสอบความถูกต้องของข้อมูลแล้วกดบันทึกข้อมูล

หมายเหตุ ระบบจะแสดงข้อมูลผลการตรวจ HPV Self-sampling ด้วย เพื่อป้องกันการเก็บสิ่งส่งตรวจผิดพลาด เนื่องจากการเก็บรอบนี้เป็นการเก็บสิ่งส่งตรวจเพื่อตรวจ LBC เท่านั้น

The screenshot shows the HPV Screening system interface. On the left is a sidebar menu with options like 'หน้าหลัก', 'ตรวจสอบข้อมูลลงทะเบียน', 'ลงทะเบียนผู้รับบริการ' (highlighted in red), 'ผู้รับบริการ', and various 'ผลการตรวจ' (test results) sections. The main area is a registration form with fields for 'เลขบัตรประชาชน', 'เลขอ้างอิง', 'คำนำหน้าชื่อ', 'ชื่อ', 'นามสกุล', 'วันเดือนปีเกิด', 'รหัสสิทธิ', 'สิทธิ', 'อายุ (ปี)', '(เดือน)', '(วัน)', 'หน่วยเก็บ', 'หน่วยรวบรวม', and 'หน่วยตรวจ'. A date field for 'วันที่เก็บตัวอย่าง' is highlighted in yellow and contains 'วันที่เก็บตัวอย่าง LBC'. Below the form is a table of records with columns for 'ข้อมูลเก็บสิ่งส่งตรวจด้วยตนเอง (HPV Self-sampling)', 'หน่วยเก็บ', 'หน่วยรวบรวม', 'หน่วยตรวจ', 'วันที่เก็บตัวอย่าง', 'ผล', 'วัน/เดือน/ปี ที่ทดสอบ', and 'วัน/เดือน/ปี ที่ออกผล'. A row in the table is highlighted in yellow, showing 'แสดงข้อมูลผลการตรวจ HPV กรณีที่มีการเก็บสิ่งส่งตรวจด้วยตนเอง (HPV Self-sampling)'. The table also has a red border around the bottom section.

ดำเนินการ print ใบนำส่งตัวอย่างและสิ่งส่งตรวจ (LBC) ให้กับหน่วยรวบรวม ตามระบบขนส่งเดิม

การดำเนินงาน สำหรับหน่วยรวบรวม

โดย การเก็บสิ่งส่งตรวจด้วยเจ้าหน้าที่ เพื่อส่งตรวจ LBC

รพ.แม่ข่าย /
CUP

การปฏิบัติ:

1. เข้าใช้งานโปรแกรม <http://hvp.nci.go.th/> เพื่อยืนยันความถูกต้องของสิ่งส่งตรวจ โดยการกรอกรับข้อมูลที่มาจกหน่วยเก็บ (รพ.สต.)

2. เลือกเมนู “ข้อมูลรรับจากหน่วยเก็บ(สำหรับหน่วยรวบรวม)” และตรวจเช็คสภาพสิ่งส่งตรวจ

3. กรอกรับข้อมูล เมื่อข้อมูลในระบบกับข้อมูลข้างกระป๋องสิ่งส่งตรวจตรงกัน (* เมื่อกรอกรับข้อมูลแล้ว ข้อมูลเหล่านี้จะหายไปจากหน้าจอของหน่วยรวบรวมแล้วจะไปแสดงที่ส่วนของหน่วยตรวจ Lab ของหน่วยบริการที่เป็น Center Lab ตามเครือข่ายที่กำหนด

4. รวบรวมสิ่งส่งตรวจพร้อมใบนำส่ง ส่งให้กับหน่วยตรวจตามเครือข่ายที่กำหนด ผ่านระบบการขนส่งที่ตกลงกันไว้

หมายเหตุ : เข้าสู่ระบบ โดยใช้ชื่อผู้ใช้งาน (Username) และรหัสผ่าน (Password) เป็นรหัสหน่วยบริการ 5 หลัก

* เมื่อเข้าใช้งานครั้งแรก ให้ทำการเปลี่ยนรหัสผ่านทันที เพื่อความปลอดภัยในการใช้งาน

HPV Screening

สำหรับเจ้าหน้าที่

เข้าสู่ระบบ

ชื่อผู้ใช้งาน :

รหัสผ่าน :

เข้าสู่ระบบ

HPV Screening

10728 [รพ.ดำเนินสะดวก]

ข้อมูลรรับจากหน่วยตรวจ (สำหรับหน่วยรวบรวม)

Show 10 entries

#	ลักษณะการเก็บข้อมูล	เลขบัตรประชาชน	ชื่อ นามสกุล	วันเกิด	ผล HPV	วันที่ผล HPV	ผล CYTO	วันที่ผล CYTO	HCODE หน่วยเก็บ
รับข้อมูล	เก็บสิ่งส่งตรวจด้วยตนเอง (HPV Self-sampling)	1		16/01/2534	HPV Type non 16,18	30/01/2565			10760 : รพ.ปากเกร็ด
รับข้อมูล	เก็บสิ่งส่งตรวจโดยเจ้าหน้าที่ (HPV DNA Test)	1		21/01/2531	รอยืนยันผล				01069 : รพ.สต.บางพ.
รับข้อมูล	เก็บสิ่งส่งตรวจโดยเจ้าหน้าที่ (HPV DNA Test)	1		07/08/2531	รอยืนยันผล				01066 : รพ.สต.อ้อมเ.
รับข้อมูล	เก็บสิ่งส่งตรวจโดยเจ้าหน้าที่ (HPV DNA Test)	1		29/12/2529	รอยืนยันผล				01067 : รพ.สต.คลอง
รับข้อมูล	เก็บสิ่งส่งตรวจโดยเจ้าหน้าที่ (HPV DNA Test)	5		25/03/2518	รอยืนยันผล				01067 : รพ.สต.คลอง
รับข้อมูล	เก็บสิ่งส่งตรวจโดยเจ้าหน้าที่ (HPV DNA Test)	3		02/10/2506	รอยืนยันผล				01067 : รพ.สต.คลอง
รับข้อมูล	เก็บสิ่งส่งตรวจโดยเจ้าหน้าที่ (HPV DNA Test)	3		07/10/2511	รอยืนยันผล				01067 : รพ.สต.คลอง
รับข้อมูล	เก็บสิ่งส่งตรวจโดยเจ้าหน้าที่ (HPV DNA Test)	3		23/09/2509	รอยืนยันผล				01067 : รพ.สต.คลอง
รับข้อมูล	เก็บสิ่งส่งตรวจโดยเจ้าหน้าที่ (HPV DNA Test)	3		12/04/2506	รอยืนยันผล				01067 : รพ.สต.คลอง
รับข้อมูล	เก็บสิ่งส่งตรวจโดยเจ้าหน้าที่ (HPV DNA Test)	1		10/08/2528	รอยืนยันผล				01067 : รพ.สต.คลอง

Showing 1 to 10 of 891 entries

Previous 1 2 3 4 5 ... 90 Next

สามารถค้นหาตาม ชื่อ / นามสกุล/ เลขบัตร ปชช. ได้ เพื่อความสะดวกในการกรอกรับข้อมูล

Search:

กรณีหน่วยรวบรวมเป็นหน่วยเก็บตัวอย่างด้วย ให้ดำเนินการลงทะเบียนบันทึกข้อมูลเหมือนหน่วยเก็บตัวอย่าง แต่ข้อมูลที่ลงทะเบียนจะถูกส่งไปที่หน่วยตรวจโดยอัตโนมัติ โดยไม่ต้องกรอกรับข้อมูล ที่เมนู “ข้อมูลรรับจากหน่วยเก็บ” แล้ว



การดำเนินงาน สำหรับหน่วยตรวจ (สำหรับตรวจ LBC)

รพ.มะเร็ง /
รพ.ที่มีศักยภาพ

5. การบันทึกผล Lab LBC

เมื่อหน่วยเก็บตัวอย่างลงทะเบียนเก็บ
สิ่งส่งตรวจครั้งที่ 2 (ตรวจ LBC) แล้ว และ
หน่วยรวบรวมกรับข้อมูลแล้ว ข้อมูลจะ
แสดงผลที่หน่วยตรวจ

เมื่อข้อมูลแสดงผลที่หน่วยตรวจแล้ว
ให้หน่วยตรวจกรับข้อมูลตามปกติ
หลังจากนั้นข้อมูลจะไปแสดงที่เมนู
“ลงผล Lab Cyto” โดยอัตโนมัติ

ทำการลงผล Lab Cyto และยืนยันผล
Lab Cyto ตามวิธีการปกติ

HPV Screening

- [หน้าหลัก](#)
- [ลงทะเบียนผู้รับบริการ](#)
- [ผู้รับบริการ](#)
- ข้อมูลรรับจากหน่วยเก็บ (สำหรับหน่วยรวบรวม)
- ข้อมูลรรับจากหน่วยรวบรวม (สำหรับหน่วยตรวจ)
- ลงทะเบียน LAB
- ลงผล LAB (HPV Test)
- ยืนยันผล LAB (HPV Test)
- ลงผล LAB Cyto
- ยืนยันผล LAB Cyto
- ผล LAB ทั้งหมด
- > รายงาน 01 (ผล LAB)
- > รายงาน 02 (สำหรับ รพ.สต.)
- > รายงาน 03 (รายงานการบันทึกข้อมูล)
- ตั้งค่า

12250 [สถาบันมะเร็งแห่งชาติ]

Clinical Dx.: เลือก

วันที่บันทึกข้อมูล: 07/11/2563 11:25 วันที่แก้ไขข้อมูลล่าสุด

ข้อมูล Lab

Lab Number : 6300299 วัน/เดือน/ปี ที่ทดสอบ : 12/11/2563 วัน/เดือน/ปี ที่ออกผล : 12/11/2563

ผล : HPV Type non 16,18 ผู้ออกผล : ณีรัฐรา พฤษสลง วันที่ยืนยันผล : 19/11/2563 12:12

วันที่บันทึกข้อมูล: 12/11/2563 15:59 วันที่แก้ไขข้อมูลล่าสุด: 19/11/2563 12:12

ข้อมูล Lab Cyto

Lab Number: วัน/เดือน/ปี ที่ทดสอบ: วัน/เดือน/ปี ที่ออกผล:

ผล Cyto: 000 Unsatisfactory for evaluation

ผลเพิ่มเติม: ผู้ออกผล: เลือก

วันที่บันทึกข้อมูล: วันที่แก้ไขข้อมูลล่าสุด:

[บันทึกข้อมูล](#)



การดำเนินงาน สำหรับหน่วยตรวจ

รพ.มะเร็ง /
รพ.ที่มีศักยภาพ

1. การดูรายงานผลการดำเนินงาน
2. การ export ข้อมูลสำหรับเบิก
จ่ายเงินในโปรแกรม e-Claim ของ
สปสช.



ใช้วิธีการและหลักการเดียวกันกับการตรวจคัดกรอง
มะเร็งปากมดลูก ด้วยวิธี HPV DNA Test
ที่ดำเนินการในปัจจุบัน

Thank You For Your Attention