

# โครงการคัดกรองมะเร็งปากมดลูก

## ด้วยวิธี HPV DNA Test

### ปีงบประมาณ 2564



กรมการแพทย์  
DEPARTMENT OF MEDICAL SERVICES

สถาบันมะเร็งแห่งชาติ กรมการแพทย์



# สถิติโรคมะเร็งปากมดลูก

ปี พ.ศ. 2557 พบผู้ป่วยใหม่ประมาณ 5,513 ราย

ในแต่ละปีจะมีผู้เสียชีวิตจากมะเร็งปากมดลูกประมาณ 2,300 ราย

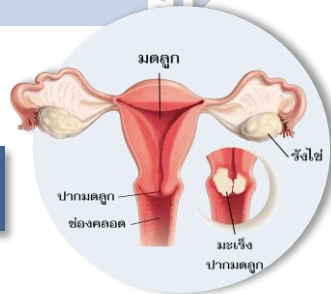

### Female, 1990

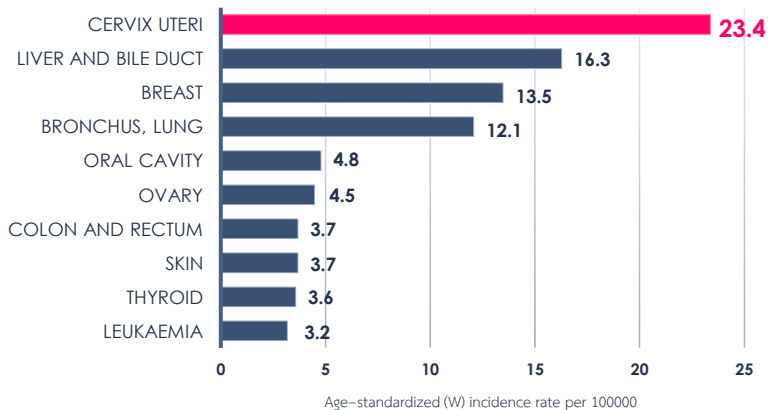

### Female, 2014

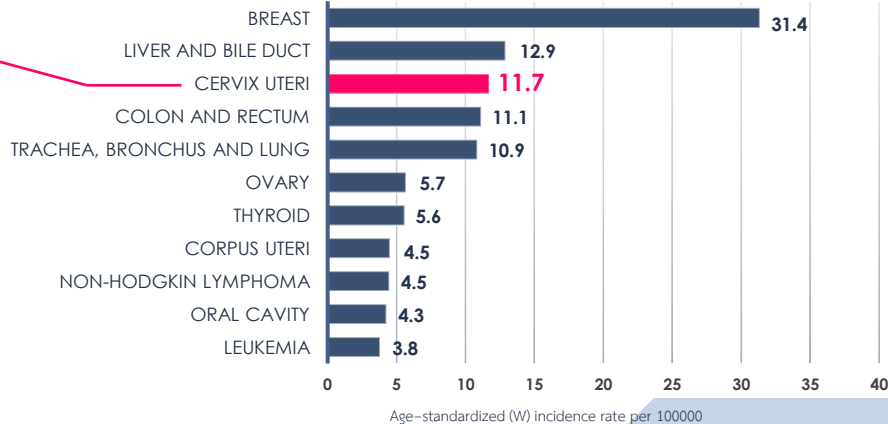



# มะเร็งปากมดลูก

- It starts with abnormal cells (bits of living tissue) on your cervix.
- These abnormal cells can turn into cancer and change normally takes about 10 to 15 years.
- Caused by HPV infection

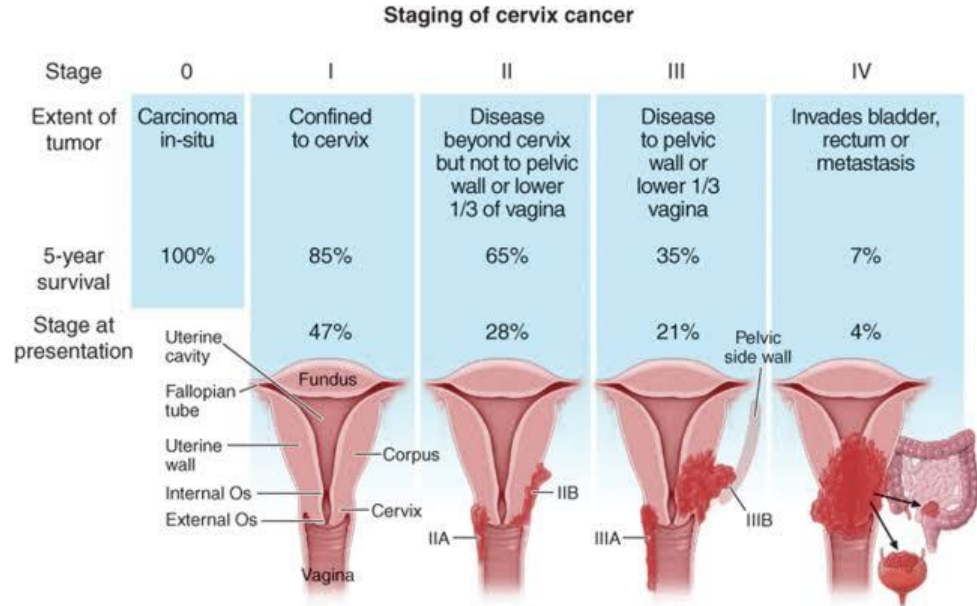
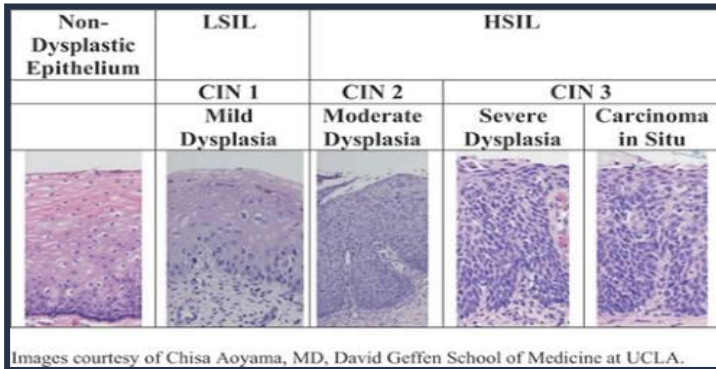

# Human papillomavirus: HPV

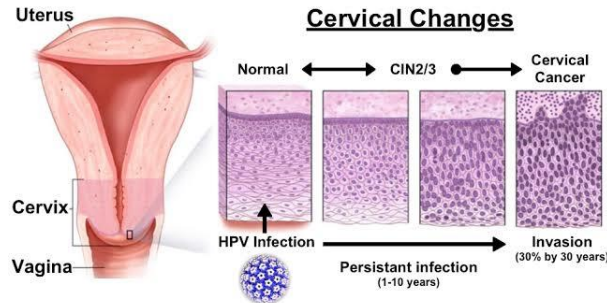

**Cervical Changes**

Uterus  
Cervix  
Vagina

Normal ← CIN2/3 → Cervical Cancer

HPV Infection → Persistent infection (1-10 years) → Invasion (30% by 30 years)

การติดเชื้อ HPV เป็นสาเหตุสำคัญที่ทำให้เกิดมะเร็งปากมดลูก



เชื้อไวรัส HPV มีอยู่มากกว่า 200 สายพันธุ์ ซึ่งมีประมาณ 14 สายพันธุ์เสี่ยงที่อาจทำให้เกิดโรค

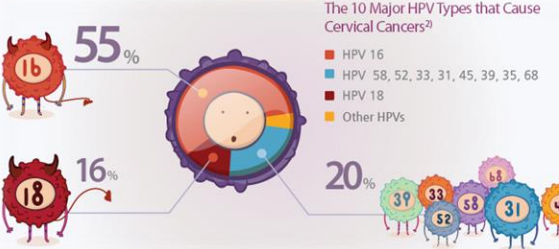

The 10 Major HPV Types that Cause Cervical Cancers<sup>2)</sup>

- HPV 16
- HPV 58, 52, 33, 31, 45, 39, 35, 68
- HPV 18
- Other HPV's

55% (HPV 16 and 18)  
16% (HPV 18)  
20% (Other HPV's)

เชื้อไวรัส HPV สายพันธุ์ 16 และ 18 เป็นสาเหตุประมาณร้อยละ 70 ของการเกิดมะเร็งปากมดลูกในผู้หญิงทั่วโลก

**\*\*การติดเชื้อ HPV ส่วนใหญ่มักไม่แสดงอาการ และมากกว่าร้อยละ 90 จะหายได้เอง โดยภูมิคุ้มกันของร่างกาย**



# HPV Groups

## High-Risk

- HPV 16, 18, 31, 33, 35, 39, 45, 51, 52, 56, 58, 59, 68, 73, 82
- Precancer cervical changes
- Cervical cancer
- Anal and other cancer

## Low-risk

- HPV 6, 11, 40, 42, 43, 44, 54, 61, 70, 72, 81
- Benign cervical change
- Genital warts

# Natural history of HPV infection

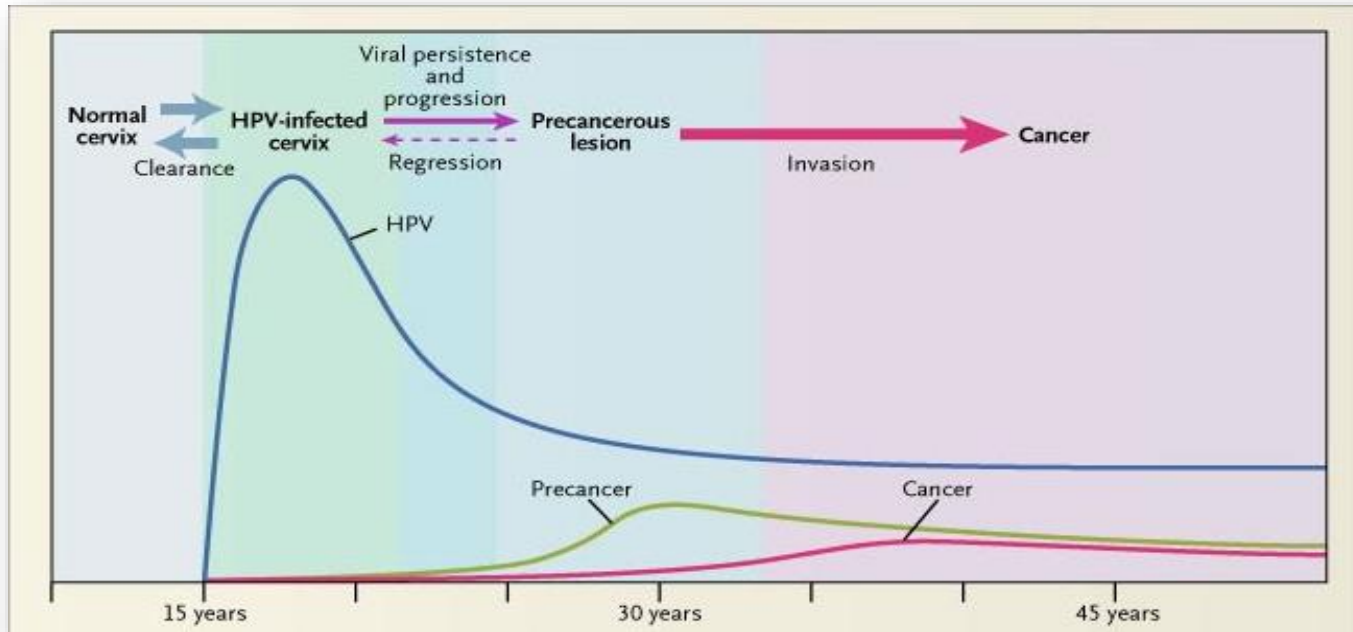

# Preventing Cervical Cancer

## 1 Screening

- Pap smear or VIA
- HPV DNA test

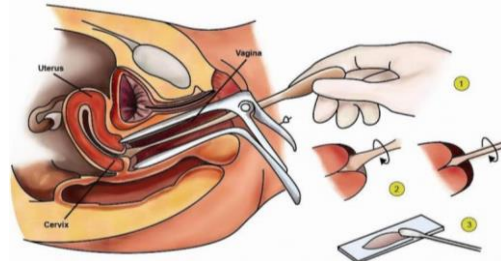

Pap smear



HPV DNA Test

## 2 Vaccination against HPV



Vaccine HPV

## “Current algorithm”

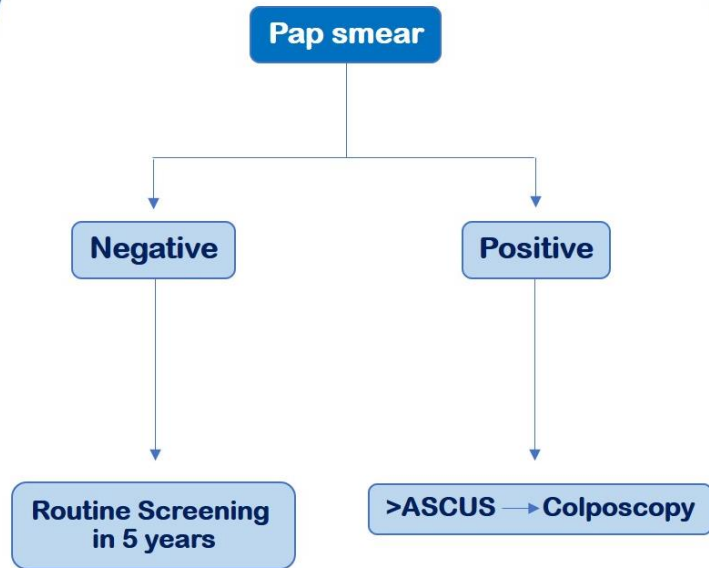

## “Future” algorithm

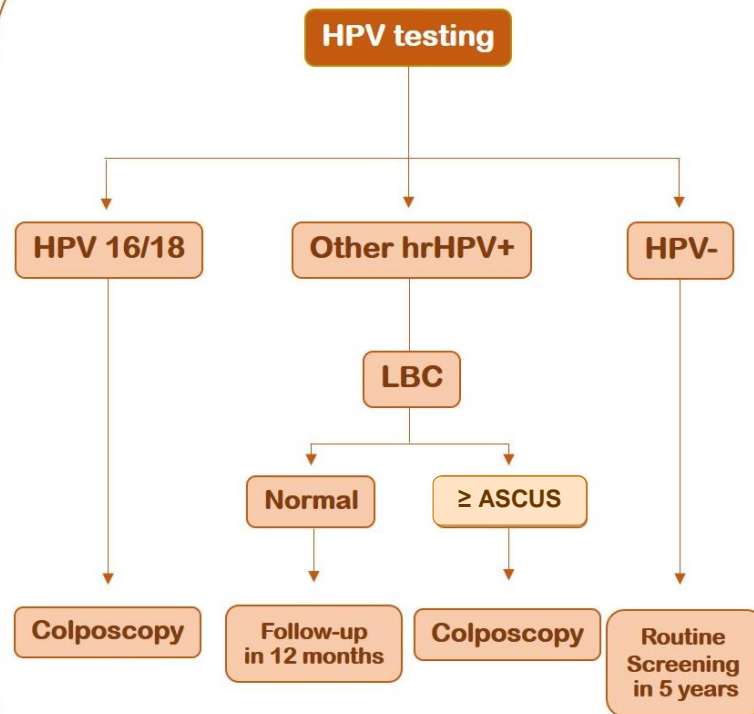



# HPV DNA Test

● HPV DNA test เป็นเทคนิคทางด้านชีวโมเลกุล เพื่อตรวจหาตัวเชื้อเอชพีวี สายพันธุ์ก่อมะเร็งบริเวณปากมดลูกและผนังช่องคลอด

● ช่วยค้นหาและป้องกันโรคมะเร็งปากมดลูกได้ตั้งแต่ในระยะก่อนการเป็นมะเร็ง

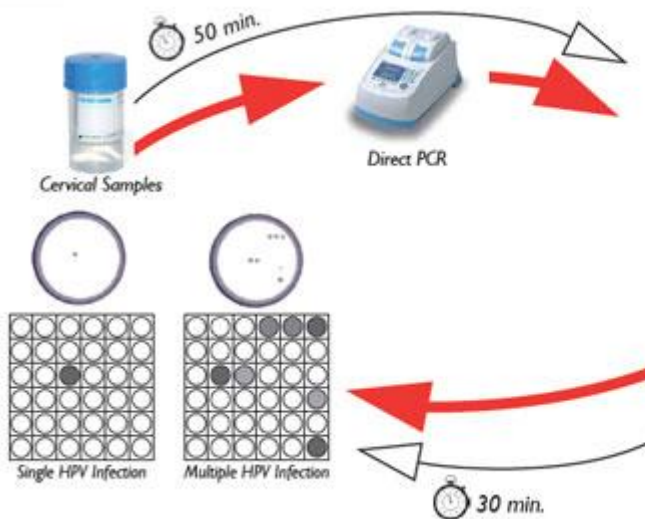

# ขั้นตอนการเก็บตัวอย่างจากเซลล์บริเวณปากมดลูก ด้วยวิธี HPV DNA test

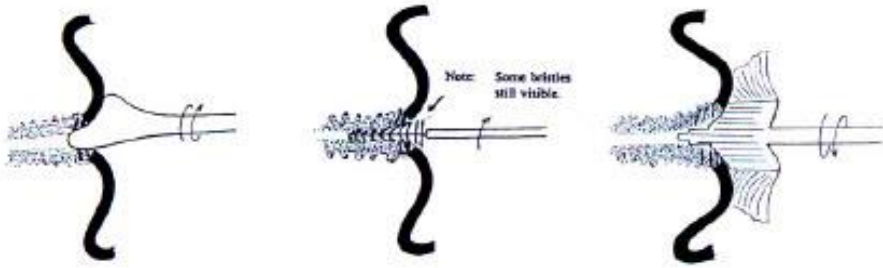

การเก็บเซลล์บริเวณปากมดลูก จะต้องเก็บตัวอย่างเซลล์เยื่อบุผิวจากบริเวณปากมดลูก และช่องคลอดด้านใน (Endocervix)

Appearance of cervix

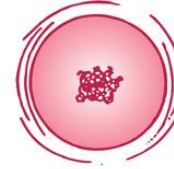

reproductive age

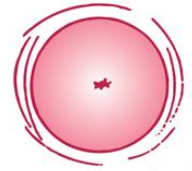

menopausal (peri and post)

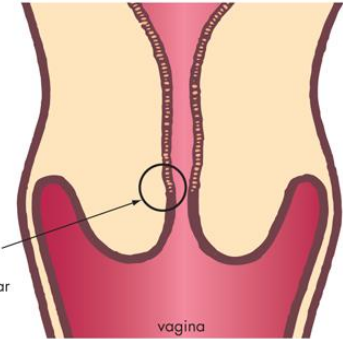
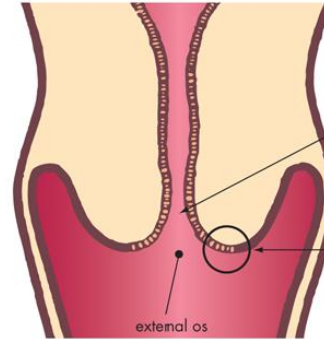

**Instruments for Pap test**  
Cervex sampler broom or Cervex-Brush Combi or spatula (blunt end) + endocervical brush

Cervex-Brush Combi or spatula (pointed end) or Cervex sampler broom + endocervical brush

Source: John Murtagh, Jill Rosenblatt: *John Murtagh's General Practice*, 6e: [www.murtagh.mhmedical.com](http://www.murtagh.mhmedical.com)  
Copyright © McGraw-Hill Education. All rights reserved.

# ขั้นตอนการเก็บตัวอย่างจากเซลล์บริเวณปากมดลูก ด้วยวิธี HPV DNA test

กรณี เก็บตัวอย่างเซลล์ด้วยไม้ broom

1

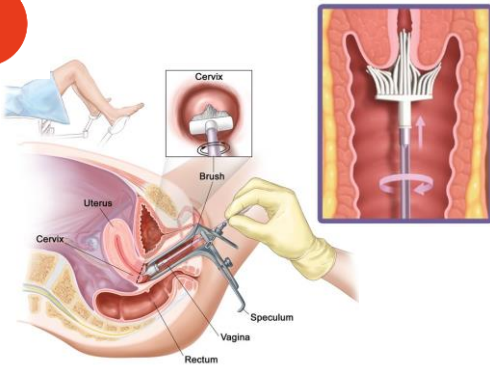

หมุนแปรง 5 รอบ ในทิศทางตามเข็มนาฬิกาในการเก็บเซลล์ โดยห้ามหมุนกลับในทิศวนเข็มนาฬิกา

2

จุ่มไม้ broom ลงใน  
กระป๋องน้ำยา HPV  
DNA test ทันที โดยแกว่งแรงๆ  
อย่างน้อย 10 ครั้ง ให้เซลล์หลุดอยู่  
ในน้ำยา



3

เสียบไม้ broom อีกครั้ง  
ข้างกระป๋องน้ำยาด้านในเพื่อให้เซลล์  
หลุดออกให้หมดก่อนนำไม้ broom  
ออกจากกระป๋องน้ำยา



4

แล้วปิดฝาขวดน้ำยาให้  
สนิท โดยสังเกตจากขีดสีดำที่ฝา  
จะต้องตรงกับขีดสีดำที่ขวด

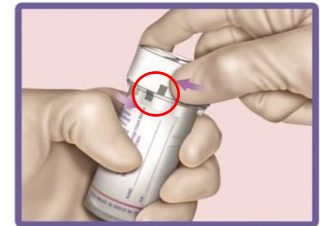

# ขั้นตอนการเก็บตัวอย่างจากเซลล์บริเวณปากมดลูก ด้วยวิธี HPV DNA test

กรณี เก็บเซลล์บริเวณปากมดลูกด้วย spatula จะต้อง ใช้ Cytobrush ร่วมด้วย



**1** ใช้ spatula เก็บเซลล์จากผนังด้านนอกปากมดลูก (หมุน 1 รอบ) แล้วนำ spatula มาแกว่งไปมาในกระป๋องน้ำยา HPV DNA test เพื่อให้เซลล์หลุดออกมา

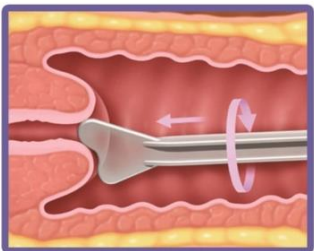

**2** ใช้ Cytobrush เก็บเซลล์จากผนังด้านในปากมดลูก (หมุน 1 รอบ) แล้วนำ Cytobrush มาแกว่งไปมาในน้ำยา กระป๋องน้ำยา HPV DNA test

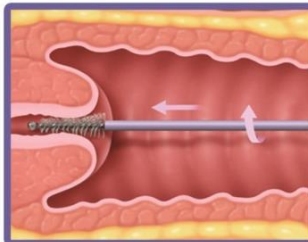

**3** ปิดฝาขวดน้ำยา ให้สนิท โดยขีดสีดำที่ฝาตรงกับขีดสีดำที่ขวด

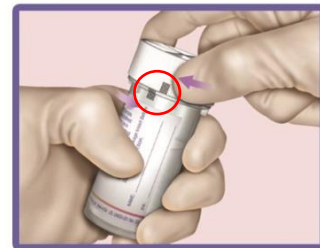



# ข้อจำกัดและข้อควรระวัง

## สำหรับการเก็บตัวอย่าง

1. ต้องไม่มีการตรวจภายในมาก่อน ( ในช่วง 24 ชั่วโมง ) เพราะอาจมีสารหรือยาปนเปื้อนอยู่
2. ต้องไม่มีการใช้ผ้าอนามัยชนิดสอด ครีมหรือยาที่ใช้ทางช่องคลอดอื่นๆ อย่างน้อย 48 ชั่วโมง
3. ห้ามล้างหรือทำความสะอาดในช่องคลอด ภายใน 48 ชั่วโมงก่อนมาตรวจ เพราะอาจไม่มีเซลล์เหลือให้ตรวจ
4. งดการมีเพศสัมพันธ์ ก่อน มารับการตรวจ 48 ชั่วโมง
5. ไม่ควรตรวจ หากกำลังมีประจำเดือน





# ขั้นตอนการตรวจ

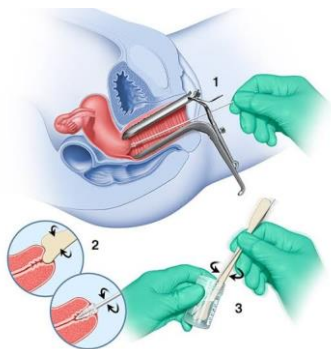

Cell Collection



DNA Test

Result

HPV Negative

HPV Positive 16+, 18+

HPV Positive Non 16+, 18+

Colposcopy

Liquid based cytology (LBC)

Colposcopy

≥ ASCUS



# แนวทางการจัดระบบบริการ

การคัดกรองมะเร็งปากมดลูก

ด้วยวิธี HPV DNA Test



กรมการแพทย์  
DEPARTMENT OF MEDICAL SERVICES

# ขั้นตอนและแนวทางการจัดระบบบริการ (Service Design)

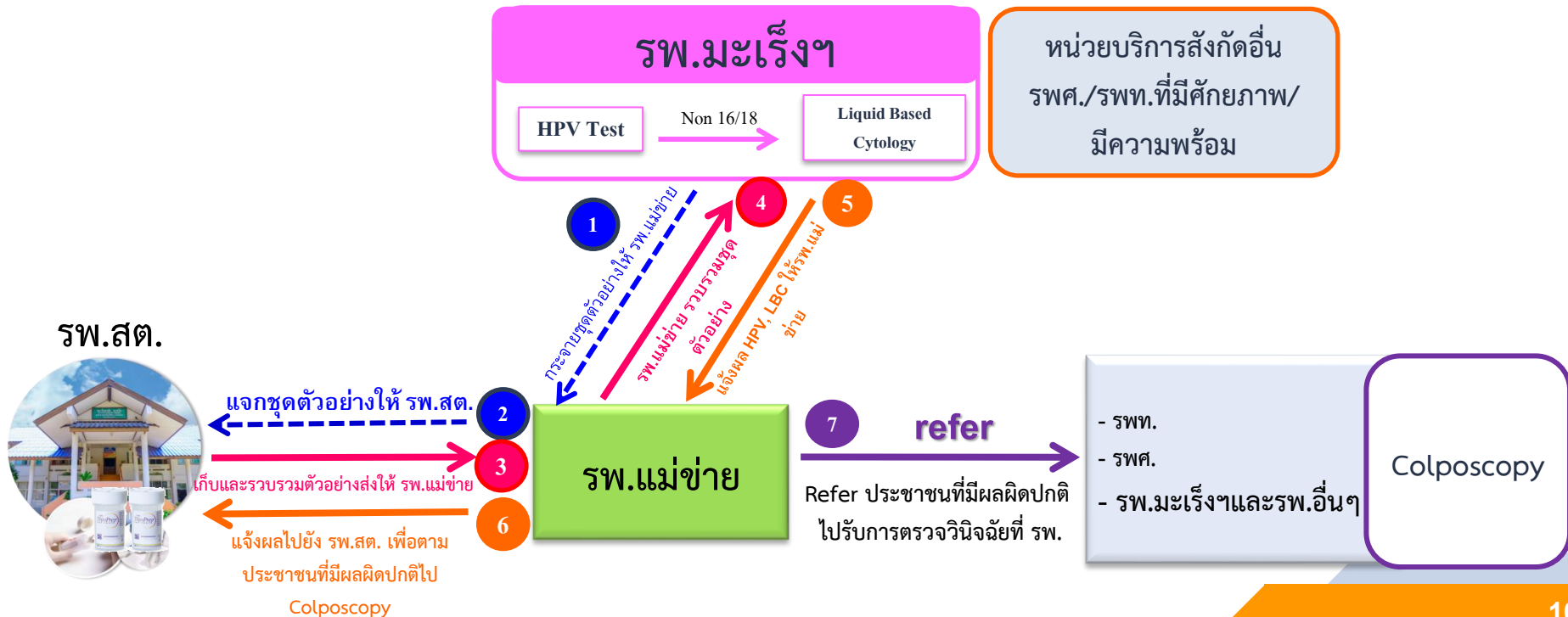



## การนับช่วงอายุผู้มีสิทธิเข้าร่วมโครงการฯ

สตรีไทย อายุระหว่าง 30 - 60 ปี (ทุกสิทธิการรักษา)  
ณ วันที่ได้รับการคัดกรองมะเร็งปากมดลูก ด้วยวิธี HPV DNA Test จาก  
โรงพยาบาลส่งเสริมสุขภาพตำบล (รพ.สต.) หรือสถานพยาบาลที่เข้าร่วมโครงการ

\*\*หมายเหตุ : ควรตรวจสอบอายุกลุ่มเป้าหมายโดยเฉพาะช่วงอายุ 29 - 30 ปี โดยจะต้องมีอายุครบ 30 ปี  
บริบูรณ์เป็นต้นไป ณ วันที่เข้ารับบริการตรวจคัดกรองฯ และต้องมีอายุไม่เกิน 60 ปี (59 ปี 11 เดือน 29 วัน)  
ณ วันที่เข้ารับบริการตรวจคัดกรองฯ



กรมการแพทย์  
DEPARTMENT OF MEDICAL SERVICES

# ผลการดำเนินงาน ปีงบประมาณ 2563

กรมการแพทย์รับผิดชอบ 8 เขตสุขภาพ : 14 จังหวัดนำร่อง

เขตสุขภาพ	จำนวนประชากรกลุ่มเป้าหมายในจังหวัดนำร่อง : 1 ปี (หญิงไทย อายุ30-60 ปี)	ได้รับการคัดกรอง (HPV DNA Test)		พบผลการคัดกรองผิดปกติ (Positive)				การตรวจ Liquid Based Cytology (LBC) ในกรณีที่พบผล Positive type non 16/18			
		จำนวน	%	Type 16/18		Type non 16/18		LBC Complete (code 100 - 308)		LBC $\geq$ ASCUS (code 200 - 308)	
				จำนวน	%	จำนวน	%	จำนวน	%	จำนวน	%
1	32,259	9,210	28.55	66	0.72	341	3.70	332	97.36	255	74.78
2	76,463	17,539	22.94	273	1.56	724	4.13	717	99.03	622	85.91
4	107,439	4,791	4.46	74	1.54	218	4.55	218	100.00	26	11.93
5	38,846	4	0.01	0	0.00	0	0.00	0	0.00	0	0.00
8	45,796	9,896	21.61	96	0.97	401	4.05	0	0.00	0	0.00
10	174,769	5,398	3.09	94	1.74	231	4.28	199	86.15	169	73.16
รวม	475,572	46,839	9.85	603	1.29	1,915	4.09	1,514	79.06	1,072	55.97

\* Source : HPVcxs2020, Update 5 Jan 2021



กรมการแพทย์  
DEPARTMENT OF MEDICAL SERVICES

\* Source :HPVexs2020, Update 22 Jan 2021

# ผลการดำเนินงาน ปีงบประมาณ 2564 : 41 จังหวัด

เขตสุขภาพ	จำนวนประชากร กลุ่มเป้าหมาย : 1 ปี (หญิงไทย อายุ30-60 ปี)	ได้รับการคัดกรอง (HPV DNA Test)		พบผลการคัดกรองผิดปกติ (Positive)				การตรวจ Liquid Based Cytology (LBC) ในกรณีที่พบผล Positive type non 16/18			
		จำนวน	%	Type 16/18		Type non 16/18		LBC Complete (code 100 - 308)		LBC ≥ ASCUS (code 200 - 308)	
				จำนวน	%	จำนวน	%	จำนวน	%	จำนวน	%
1	91,663	1,199	1.31	15	1.25	42	3.50	0	0.0	0	0.00
2	100,834	4,201	4.17	45	1.07	126	3.00	100	79.4	96	76.19
3	117,415	-	-	-	-	-	-	-	-	-	-
4	279,007	2,045	0.73	24	1.17	71	3.47	69	97.2	23	32.39
5	147,769	12,399	8.39	117	0.94	354	2.86	242	68.4	117	33.05
6	155,126	-	-	-	-	-	-	-	-	-	-
7	202,796	-	-	-	-	-	-	-	-	-	-
8	112,841	-	-	-	-	-	-	-	-	-	-
9	107,751	473	0.44	-	0.00	-	0.00	-	0.0	-	0.00
10	174,768	2,413	1.38	40	1.66	159	6.59	132	83.0	121	76.10
11	51,247	5,399	10.54	79	1.46	215	3.98	202	94.0	106	49.30
12	67,604	8	0.01	1	12.50	1	12.50	1	100.0	0	0.00
รวม	1,608,822	28,137	1.75	321	1.14	968	3.44	746	77.1	463	47.83

# จังหวัดที่เข้าร่วมโครงการคัดกรองฯ ปีงบประมาณ 2564 : 41 จังหวัด

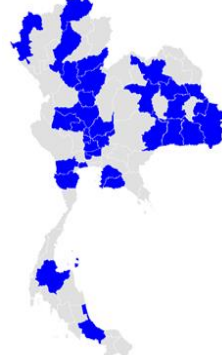

เขตสุขภาพ	ลำดับ	จังหวัด	จำนวนประชากรหญิง อายุ 30-60 ปี จำแนกตามสิทธิ์ (คน)				รวม (คน)	จำนวนเป้าหมาย 1 ปี (คน)	หน่วยตรวจ (Center Lab)	เครือข่ายรพช. Colposcopy
			สิทธิหลักประกันสุขภาพแห่งชาติ	สิทธิข้าราชการ/สิทธิรัฐวิสาหกิจ	สิทธิประกันสังคม	สิทธิสวัสดิการพนักงานส่วนท้องถิ่น				
เขต 1	1	5200 - ลำปาง	110,577	18,559	29,391	2,769	161,296	32,259	1. รพ.เมืองลำปาง	1. รพ.ลำปาง, 2. รพ.เด่นชัย, 3. รพ.เกาะคา, 4. รพ.เมืองลำปาง
	2	5700 - เชียงราย	190,661	21,121	36,330	4,110	252,222	50,444	1. รพ.เมืองลำปาง	
	3	5800 - แม่ฮ่องสอน	35,133	5,747	2,925	991	44,796	8,959	1. รพ.เมืองลำปาง	
		รวม	336,371	45,427	68,646	7,870	458,314	91,663		
เขต 2	4	5300 - ลพบุรี	68,305	10,651	11,491	1,938	92,385	18,477	1. รพ.ลพบุรี	1. รพ.ลพบุรี
	5	6300 - ตาก	78,573	9,501	11,507	2,050	101,631	20,326	1. รพ.เมืองลำปาง	1. รพ.สมเด็จพระเจ้าตากสิน, 2. รพ.แม่สอด
	6	6400 - สุโขทัย	98,684	10,604	10,469	2,097	121,854	24,371	1. รพ.เมืองลำปาง / รพ.ศรีสวรรค์ (ไตรมาส 2/64)	1. รพ.ศรีสวรรค์
	7	6500 - พิจิตร	130,190	20,892	35,563	2,463	188,298	37,660	1. รพ.เมืองลำปาง	1. รพ.พุทธชินราช
		รวม	375,742	50,848	69,030	8,548	504,168	100,834		
เขต 3	8	1800 - ยโสธร	47,888	7,117	10,912	1,021	66,938	13,388	1. ศูนย์วิทยาศาสตร์การแพทย์ที่ 3	
	9	6000 - นครราชสีมา	164,910	19,518	27,591	2,731	214,750	42,950	1. รพ.สวรรค์ประชารักษ์	1. รพ.สวรรค์ประชารักษ์
	10	6100 - อุบลราชธานี	49,985	6,291	936	6,274	63,486	12,697	1. ศูนย์วิทยาศาสตร์การแพทย์ที่ 3	
	11	6200 - กำแพงเพชร	115,702	10,394	10,944	2,145	139,185	27,837	1. รพ.กำแพงเพชร	1. รพ.กำแพงเพชร
	12	6600 - พังงา	80,428	9,020	11,470	1,797	102,715	20,543	1. ศูนย์วิทยาศาสตร์การแพทย์ที่ 3	
			รวม	458,913	52,340	67,191	8,630	587,074	117,415	
เขต 4	13	1200 - นครศรีธรรมราช	149,156	41,627	134,890	2,281	327,954	65,591	1. รพ.พระนั่งเกล้า	1. รพ.พระนั่งเกล้า
	14	1300 - นนทบุรี	131,585	24,544	208,117	2,126	366,372	73,274	1. รพ.มหาวิชัยมงคล ชัยบุรี	
	15	1400 - พระนครศรีอยุธยา	87,638	14,753	109,190	2,493	214,074	42,815	1. รพ.มหาวิชัยมงคล ชัยบุรี	
	16	1500 - ลำปาง	35,565	6,116	14,745	1,197	57,623	11,525	1. รพ.มหาวิชัยมงคล ชัยบุรี	
	17	1600 - พะเยา	96,054	19,559	39,118	2,303	157,034	31,407	1. รพ.เมืองลำปาง	1. รพ.เมืองลำปาง
	18	1700 - เชียงใหม่	28,011	4,639	7,840	827	41,317	8,263	1. รพ.มหาวิชัยมงคล ชัยบุรี	
	19	1800 - สระบุรี	82,395	13,205	74,840	2,168	170,625	34,165	1. รพ.สระบุรี	1. รพ.สระบุรี
20	2600 - นครนายก	31,668	6,196	16,133	778	54,775	10,955	1. รพ.มหาวิชัยมงคล ชัยบุรี		
		รวม	642,072	130,168	608,623	14,174	1,395,037	279,007		
เขต 5	21	7000 - ราชบุรี	122,849	18,394	50,517	2,469	194,229	38,846	1. สถานีแม่แจ้งแห่งชาติ, 2. รพ.ราชบุรี	1. รพ.ราชบุรี, 2. รพ.ดำเนินสะดวก, 3. รพ.บ้านโป่ง
	22	7300 - นครปฐม	118,593	18,602	48,792	2,394	188,381	37,676	1. รพ.นครปฐม	1. รพ.นครปฐม
	23	7400 - สุพรรณบุรี	73,891	7,194	168,373	1,154	250,612	50,122	1. รพ.สมุทรสาคร	1. รพ.สมุทรสาคร
	24	7600 - เพชรบุรี	70,092	11,934	21,662	1,935	105,623	21,125	1. รพ.พระจอมเกล้า	1. รพ.พระจอมเกล้า
		รวม	385,425	56,124	289,344	7,952	738,845	147,769		
เขต 6	25	2000 - สมุทร	210,480	24,283	350,897	3,196	588,856	117,771	1. รพ.เมืองชลบุรี, 2. รพ.ชลบุรี	1. รพ.เมืองชลบุรี, 2. รพ.ชลบุรี
	26	2100 - ชลบุรี	112,834	8,922	62,865	2,155	186,776	37,355	1. รพ.ระยอง	1. รพ.ระยอง
		รวม	323,314	33,205	413,762	5,351	775,632	155,126		
เขต 7	27	4000 - ชลบุรี	277,491	35,969	69,233	6,044	388,737	77,747	1. รพ.ขอนแก่น, 2. รพ.สิรินธร, 3. รพ.ขอนแก่น	1. รพ.ขอนแก่น, 2. รพ.สิรินธร, 3. รพ.ขอนแก่น, 4. รพ.ป่าช่อง, 5. บ้านโพ
	28	4400 - สุราษฎร์ธานี	143,515	19,034	16,803	3,654	183,026	36,605	1. รพ.มหาสารคาม	1. รพ.มหาสารคาม, 2. รพ.บรบือ, 3. รพ.พัทลุงคูคตคีรี
	29	4500 - ภูเก็ต	196,179	25,980	19,325	5,090	246,573	49,315	1. รพ.ร้อยเอ็ด, 2. รพ.พนมไพร	1. รพ.ร้อยเอ็ด, 2. รพ.พนมไพร
	30	4600 - กาฬสินธุ์	158,534	18,563	13,872	4,676	195,645	39,129	1. รพ.กาฬสินธุ์	1. รพ.กาฬสินธุ์
			รวม	775,718	99,546	119,233	19,484	1,013,981	202,796	
เขต 8	31	4100 - ลพบุรี	270,775	25,454	34,436	4,564	335,229	67,046	1. รพ.เมืองลพบุรี	1. รพ.เมืองลพบุรี, 2. รพ.ลพบุรี
	32	4700 - สกลนคร	186,700	18,425	20,162	3,691	228,978	45,796	1. รพ.สกลนคร	1. รพ.สกลนคร, 2. รพ.สมเด็จพระเจ้าตากสิน
		รวม	457,475	43,879	54,598	8,255	564,207	112,841		
เขต 9	33	3200 - สุพรรณบุรี	197,790	21,202	23,343	3,306	245,641	49,128	1. รพ.สุพรรณบุรี	1. รพ.สุพรรณบุรี, 2. รพ.ป่าสาธิต, 3. รพ.ศิริภูมิ, 4. รพ.โคกขาม, 5. รพ.ท่าชุม
	34	3100 - สุรินทร์	238,073	24,095	25,764	5,182	293,114	58,623	1. รพ.บุรีรัมย์	1. รพ.บุรีรัมย์
			รวม	435,863	45,297	49,107	8,488	538,755	107,751	
เขต 10	35	3300 - ศรีสะเกษ	220,085	23,170	17,178	5,096	265,529	53,106	1. รพ.เมืองสุรินทร์	1. รพ.ศรีสะเกษ
	36	3400 - บุรีรัมย์	285,824	33,694	36,685	8,927	365,236	73,047	1. รพ.เมืองสุรินทร์	1. รพ.สุรินทร์, 2. รพ.สมเด็จพระเจ้าตากสิน, 3. รพ.เมืองสุรินทร์
	37	3500 - บุรีรัมย์	82,631	9,605	7,795	1,787	101,818	20,364	1. รพ.เมืองสุรินทร์	1. รพ.บุรีรัมย์
	38	3700 - สุรินทร์	99,990	10,650	8,277	2,274	121,194	24,238	1. รพ.เมืองสุรินทร์	1. รพ.เมืองสุรินทร์
	39	4900 - บุรีรัมย์	57,727	6,738	7,263	1,161	72,889	14,578	1. รพ.เมืองสุรินทร์	1. รพ.บุรีรัมย์
		รวม	705,957	79,067	73,448	15,368	873,840	174,768		
เขต 11	40	8400 - สุราษฎร์ธานี	182,497	19,237	51,460	3,043	256,237	51,247	1. รพ.เมืองสุราษฎร์ธานี, 2. รพ.เกาะสมุย	1. รพ.สุราษฎร์ธานี, 2. รพ.เมืองสุราษฎร์ธานี
		รวม	182,497	19,237	51,460	3,043	256,237	51,247		
เขต 12	41	9000 - สงขลา	211,460	33,162	88,552	4,845	338,019	67,604	1. รพ.หาดใหญ่	1. รพ.หาดใหญ่, 2. รพ.สงขลา
		รวม	211,460	33,162	88,552	4,845	338,019	67,604		
ทั้งหมดทั่วประเทศ (ทุกสิทธิ์)			5,290,807	688,300	1,952,994	112,008	8,044,109	1,608,822	34 แห่ง	55 แห่ง

41 จังหวัด

จำนวนประชากรหญิง อายุ 30-60 ปี (41 จว.) 8,044,109 คน

จำนวนประชากรกลุ่มเป้าหมาย 1,608,822 คน

# แนวทางการบันทึกข้อมูล

การคัดกรองมะเร็งปากมดลูก

ด้วยวิธี HPV DNA Test



กรมการแพทย์  
DEPARTMENT OF MEDICAL SERVICES

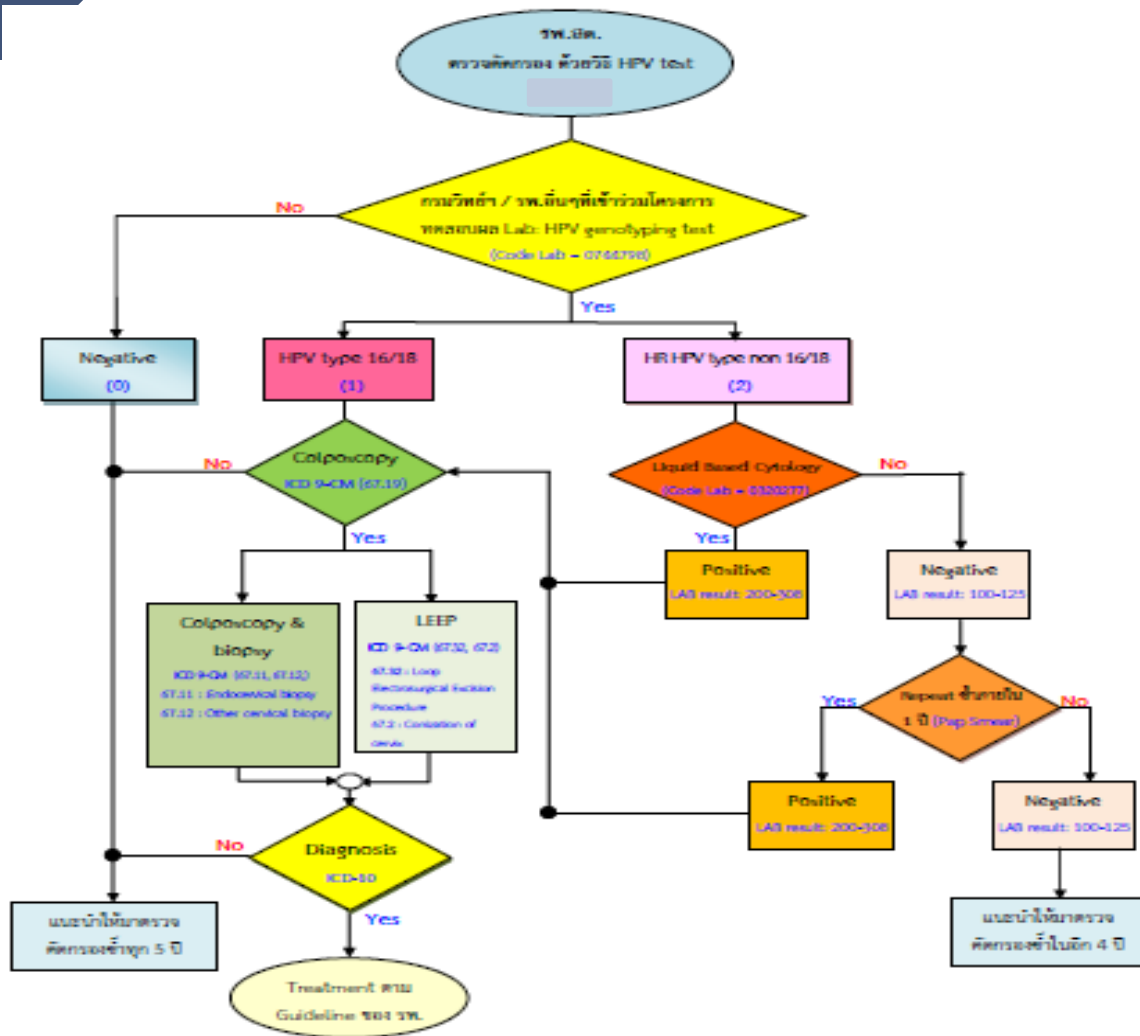



# การบันทึกข้อมูลในปีงบประมาณ 2564 (ภาพรวม)



สามารถรายงานผลการดำเนินงานได้ที่  
Website ของ HDC และ HPVcxs2020

## รพ.สต./ศูนย์บริการสาธารณสุข

## รพ.แม่ข่าย / CUP



1. เข้าใช้งาน โปรแกรม HPVcxs2020 (<http://hpv.nci.go.th/>) ตรวจสอบเช็คสิทธิ อายุ และ ประวัติการคัดกรอง (เช็คซ้ำ)
2. บันทึกข้อมูลทั่วไปและข้อมูลการคัดกรองใน โปรแกรม HPVcxs2020
3. เก็บสิ่งส่งตรวจ/ พร้อมพิมพ์ใบนำส่ง แล้วรวบรวมส่งให้ CUP

1. เข้าใช้งาน โปรแกรม <http://hpv.nci.go.th/>
2. ตรวจสอบข้อมูลและสภาพสิ่งส่งตรวจ เมื่อข้อมูลถูกต้องให้กด “รับข้อมูล”
3. รวบรวมสิ่งส่งตรวจพร้อมใบนำส่ง ส่งให้กับหน่วยตรวจตามเครือข่ายที่กำหนด ผ่านระบบการขนส่งที่ตกลงกันได้

## รพ. / หน่วยบริการที่มีศักยภาพ

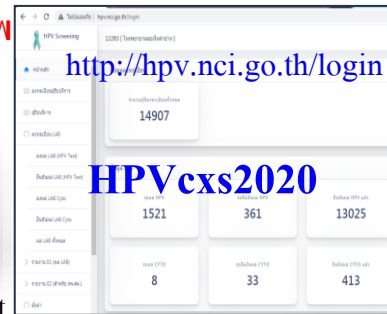

มีการเชื่อมต่อข้อมูลการตรวจ HPV DNA Test ระหว่างระบบ LIS กับ โปรแกรม HPVcxs2020

1. ทำการตรวจ HPV DNA Test
2. บันทึกผลการตรวจใน โปรแกรม HPVcxs2020



รับข้อมูลการ  
คัดกรองและ  
การตรวจ  
ยืนยันผล  
(Colposcopy)  
จาก สปสช.

## e-Claim 2020



ส่งข้อมูลเพื่อเบิกจ่ายเงิน



# การเข้าใช้งานโปรแกรม HPVcx2020

โปรแกรม HPVcx2020 เป็นระบบออนไลน์ที่เชื่อมโยงข้อมูลในหน่วยบริการทุกแห่งที่เข้าร่วมโครงการ เพื่อใช้ฐานข้อมูลร่วมกันในการตรวจเช็คประวัติการคัดกรอง (เช็คซ้ำ) การส่งข้อมูลเพื่อตรวจคัดกรอง การรับผลการตรวจทางห้องปฏิบัติการ และใช้ในการติดตามผลการดำเนินงาน โดยไม่ต้องดาวน์โหลดโปรแกรมมาติดตั้งบนเครื่อง สามารถเข้าใช้งานผ่านเครื่องคอมพิวเตอร์ทุกเครื่องที่มีสัญญาณอินเทอร์เน็ต

เข้าไปที่เว็บไซต์ของสถาบันมะเร็งแห่งชาติ

[www.nci.go.th](http://www.nci.go.th)

1. [คลิกเมนู “งานคัดกรองโรคมะเร็ง”](#)
2. [คลิกที่โปรแกรมการคัดกรองมะเร็งปากมดลูกด้วยวิธี HPVcx2020 \(HPVcx2020\)](#)

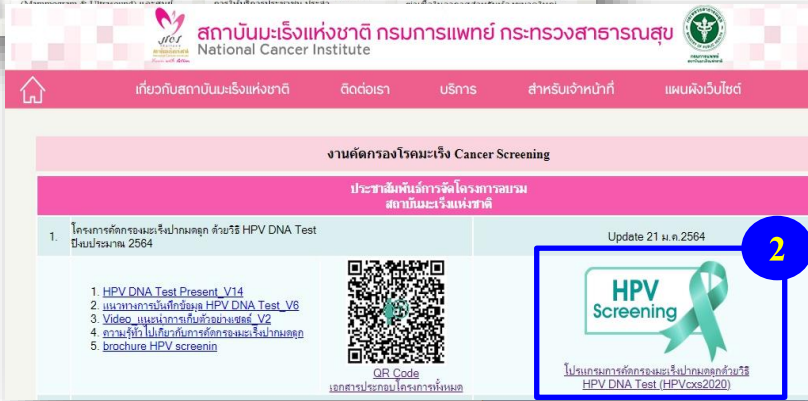

<http://hpv.nci.go.th/login.jsp>



# การดำเนินงาน สำหรับหน่วยเก็บ

รพ.สต.

## โปรแกรม HPVcxs2020

<http://hpv.nci.go.th/login.jsp>

1. เข้าไปที่เว็บไซต์ : <http://hpv.nci.go.th/login.jsp>

2. เข้าสู่ระบบ โดยใช้ชื่อผู้ใช้งาน (Username) และรหัสผ่าน (Password) เป็นรหัสหน่วยบริการ 5 หลัก เช่น

หน่วยบริการ คือ รพ.สต. กกกกกกก (12345)

ชื่อผู้ใช้งาน (Username) : 12345

รหัสผ่าน (Password) : 12345

\* เมื่อเข้าใช้งานครั้งแรก ให้ทำการเปลี่ยนรหัสผ่านทันที เพื่อความปลอดภัยในการใช้งาน โดยกรอกข้อมูลผู้ที่ทำการเปลี่ยน Password ด้วย



# การดำเนินงาน สำหรับหน่วยเก็บ

รพ.สต.

HPV Screening 00934 [ โรงพยาบาลส่งเสริมสุขภาพ ตำบลบางเมือง ]

สปสข Token

สปสข Token:

เพิ่ม สปสข Token

รูปแบบการใส่ สปสข. Token key คือ เลขบัตรประชาชน 13 หลัก ตามด้วยเครื่องหมาย # และรหัส token ที่ได้จากระบบ UC Authentication เช่น

3341234567890#32533qa7n6rx71f3

3. ไปที่เมนู สปสข. Token key : กรอกรหัส Token key ที่ได้จากระบบ UC Authentication

\* รหัส Token key ได้มาจากฐานข้อมูลตรวจสอบสิทธิของ สปสข. (UC Authentication)

## วิธีการขอรหัส Token key จากระบบ UC Authentication ของ สปสข.

### วิธีที่ 1: ขอรหัส Token key ผ่าน Web Service

1. เลือก Smart Card - Precise Biometrics Precise 250 MC

2. เลือกบัตรประจำตัวประชาชน

3. การเชื่อมต่อ

4. ตรวจสอบรหัส PIN Code 4 หลัก

รหัส Token key ที่ต้องการ

หรือ

### วิธีที่ 2: ขอรหัส Token key ในกรณีที่พื้นฐานข้อมูลเก็บในคอมพิวเตอร์

MSSCCPRJ.SCC 11/9/2553 20:10 Microsoft SourceS

nhso\_token.txt 17/1/2558 12:14 Text Document

nhsoauther 17/1/2558 12:12 Application

1. เลือก Smart Card - Precise Biometrics Precise 250 MC

2. เลือกบัตรประจำตัวประชาชน

3. การเชื่อมต่อ

4. ตรวจสอบรหัส PIN Code 4 หลัก

รหัส Token key ที่ต้องการ

# การดำเนินงาน สำหรับ หน่วยเก็บ

## 4. ลงทะเบียนผู้รับบริการ

พิมพ์เลขบัตรประชาชน 13 หลักของผู้มารับบริการ

รายละเอียด

เลขบัตรประชาชน

ตรวจสอบข้อมูล

## 4.1 กรณีที่เป็นผู้รับบริการรายใหม่

ระบบจะขึ้นข้อมูลเลขบัตรประชาชน, ชื่อ-นามสกุล, วันเดือนปีเกิด, สิทธิการรักษาและอายุของผู้มารับบริการ

เจ้าหน้าที่หน่วยให้บริการดำเนินการดังนี้

4.1.1 ตรวจสอบข้อมูลสิทธิ อายุ (30 - < 60 ปี)

4.1.2 คีย์ข้อมูลเพิ่มเติม 4 ส่วน คือ รหัสหน่วยรวบรวม(แม่ข่าย) รหัสหน่วยเก็บ วันเดือนปีที่เก็บตัวอย่าง และข้อมูลทางเซลล์วิทยา (ถ้ามี)

\*สำหรับช่องหมายเหตุให้คีย์ข้อมูลในกรณีที่ชื่อหรือนามสกุลปัจจุบันไม่ตรงกับระบบเพื่อเป็นหลักฐานประกอบการเบิกเงินกับ สปสช.

4.1.3 เมื่อลงทะเบียนเสร็จจลิน์ให้กด “บันทึกข้อมูล” จะถือว่าเสร็จจลิน์ 1 ราย



รายละเอียด

เลขบัตรประชาชน

05

สาขาแม่ข่าย ชื่อ นามสกุล วันเดือนปีเกิด

004 - น.ส. - - - - - 16-01-2534

รหัสสิทธิ รหัส (ปี) (เดือน) (วัน)

QFC รหัสประชาชน รหัสหน่วยรวม รหัสหน่วยเก็บ

รหัสหน่วยรวม 1 - รหัสหน่วยเก็บ 2 - วันเก็บตัวอย่าง 3 -

หมายเหตุ

ข้อมูลเซลล์วิทยา 4

Para Last LMP

Horizontal

เซลล์ - ปี

Clinical Dx

เซลล์ - ปี

วันที่เก็บข้อมูล วันที่เก็บ/ใช้ข้อมูลล่าสุด

บันทึกข้อมูล

## 4.2 กรณีที่เป็นผู้รับบริการที่เคยผ่านการคัดกรองมาแล้ว (ซ้ำ)

โปรแกรมจะแจ้งเตือนว่าผู้รับบริการรายนี้เคยลงทะเบียนในระบบแล้ว ดังนั้นแนะนำให้มาตรวจคัดกรองในโครงการอีกครั้งหลังจากครบ 5 ปี



ลงทะเบียนผู้รับบริการ

ผู้รับบริการ

ลงทะเบียน LAB

สาขา LAB (HPV Test)

รหัสหน่วยรวม LAB (HPV Test)

สาขา LAB Cyto

รหัสหน่วยรวม LAB Cyto

ตรวจสอบข้อมูล

05: 81 ถูกบันทึกข้อมูลในระบบแล้ว

เลขบัตรประชาชนประชาชน :

ตรวจสอบข้อมูล







# การดำเนินงาน สำหรับหน่วยเก็บ

รพ.สต.

## การดูรายงานผลการตรวจ HPV :

เมื่อหน่วยตรวจได้รับข้อมูลจากหน่วยรวบรวม จะทำการตรวจวิเคราะห์ และเมื่อทราบผล HPV แล้ว จะบันทึกข้อมูลผลตรวจ HPV ลงในระบบเช่นเดียวกัน ดังนั้นหน่วยเก็บสามารถเช็คผลการตรวจ HPV ได้ที่เมนู **“รายงาน 02 (สำหรับ รพ.สต.)”** โดยกรอกรายละเอียดรหัสหน่วยบริการของหน่วยเก็บและช่วงวันเดือนปีที่เก็บตัวอย่าง / วันที่ออกผล HPV แล้วเลือก **“แสดงข้อมูล”** จะแสดงข้อมูลของผู้รับบริการและผลการตรวจ HPV โดยสามารถ Export ข้อมูลชุดนี้ไปยังโปรแกรม Microsoft Office : Excel เพื่อตั้ง print ได้

HPV Screening

07 [ ] น ]

หน้าหลัก

ลงทะเบียนผู้รับบริการ

ผู้รับบริการ

รายงาน 01 (ผล LAB)

**รายงาน 02 (สำหรับ รพ.สต.)** **รายงาน 02 (สำหรับ รพ.สต.)**

รายงาน 03 (รายงานการบันทึกข้อมูล)

ตั้งค่า

เปลี่ยนรหัสผ่าน

ส่งสวท Token key

ผู้ส่งผล Lab

ผู้ใช้งานระบบ

รายงาน 02 (สำหรับ รพ.สต.)

HCODE หน่วยเก็บ (รหัสโรงพยาบาล ตัวเลข 5 หลัก) 07659

วันที่เก็บตัวอย่าง 01/11/2563 ถึง 30/11/2563

วันที่ออกผล HPV 01/11/2563 ถึง 30/11/2563

แสดงข้อมูล

ผลการค้นหา

Save to Excel

เพื่อสั่ง print ผล Lab

Save to Excel

Show 10 entries

Search:

เลขบัตรประชาชน	ชื่อ นามสกุล	วันเดือนปีเกิด	อายุ	HCODE หน่วยเก็บ	HCODE หน่วยรวบรวม	วันที่เก็บตัวอย่าง	Lab Number	วัน/เดือน/ปี ที่ออกผล	ผล LAB
No data available in table									

Showing 0 to 0 of 0 entries

Previous Next





# การดำเนินงาน สำหรับหน่วยรวบรวม

รพ.แม่ข่าย /  
CUP

## การดูรายงานผลการตรวจ HPV :

เมื่อหน่วยตรวจได้รับข้อมูลจากหน่วยรวบรวม จะทำการตรวจวิเคราะห์และเมื่อทราบผล HPV แล้ว จะบันทึกข้อมูลผลตรวจ HPV ลงในระบบเช่นเดียวกัน ดังนั้นหน่วยรวบรวมสามารถเช็คผลการตรวจ HPV ได้ที่ เมนู **“รายงาน 01 (ผล LAB)”** โดยกรอกรายละเอียดรหัสหน่วยบริการของหน่วยเก็บที่เป็นลูกข่าย และช่วงวันเดือนปีที่เก็บตัวอย่าง / วันที่ออกผล HPV แล้วเลือก **“แสดงข้อมูล”** จะแสดงข้อมูลของผู้รับบริการและผลการตรวจ HPV โดยหน่วยรวบรวมสามารถ Export ข้อมูลชุดนี้ไปยังโปรแกรม Microsoft Office : Excel เพื่อสั่ง print ได้

HPV Screening

หน้าหลัก

ลงทะเบียนบริการ

ผู้รับบริการ

ข้อมูลรจกหน่วยเก็บ (สำหรับหน่วยรวบรวม)

**> รายงาน 01 (ผล LAB)** รายงาน 01 (ผล LAB)

> รายงาน 02 (สำหรับ รพ.สต.)

> รายงาน 03 (รายงานการบันทึกข้อมูล)

ค้นหา

เปลี่ยนรหัสผ่าน

สปีช Token key

เน้นสะดวก ]

รายงาน 01 (ผล LAB)

HCODE หน่วยเก็บ (รหัสโรงพยาบาล ตัวเลข 5 หลัก) 07919

วันที่เก็บตัวอย่าง 01/11/2563 ถึง 30/11/2563

วันที่ออกผล HPV 01/11/2563 ถึง 30/11/2563

แสดงข้อมูล

ผลการค้นหา

Show 10 entries

Search:

เลขบัตรประชาชน	ชื่อ นามสกุล	วันเดือนปีเกิด	อายุ	HCODE หน่วยเก็บ	HCODE หน่วยรวบรวม	วันที่เก็บตัวอย่าง	Para	Last	LMP	Hormonal	Clinical C
Showing 0 to 0 of 0 entries											

Previous Next

Save to Excel

เพื่อสั่ง print ผล Lab

↓ Save to Excel

1. กรอกรหัสหน่วยเก็บที่ต้องการทราบผล Lab
2. กรอกข้อมูลช่วงวันที่เก็บตัวอย่าง
3. กรอกข้อมูลช่วงวันที่ออกผล HPV
4. เลือก “แสดงข้อมูล”



# การดำเนินงาน สำหรับหน่วยตรวจ

รพ.มะเร็ง /  
รพ.ที่มีศักยภาพ

## การปฏิบัติ:

1. เข้าใช้งาน โปรแกรม <http://hpv.nci.go.th/> เพื่อกรอกรับข้อมูลที่มาจากหน่วยรวบรวม และลงผล Lab HPV/Cytology
2. เลือกเมนู “ข้อมูลรรับจากหน่วยรวบรวม (สำหรับหน่วยตรวจ)” และทำการตรวจเช็คสภาพสิ่งส่งตรวจ
3. กรอกรับข้อมูล เมื่อข้อมูลในระบบกับข้อมูลข้างกระป๋องสิ่งส่งตรวจตรงกัน (เมื่อกรอกรับข้อมูลแล้ว ข้อมูลเหล่านี้จะหายไปจากหน้าเมนูนี้ แล้วจะไปแสดงผลที่เมนู “ลงผล (HPV Test)” เพื่อรอรับการบันทึกผล Lab
4. ทำการตรวจ Lab

**หมายเหตุ :** เข้าสู่ระบบ โดยใช้ชื่อผู้ใช้งาน (Username) และรหัสผ่าน (Password) เป็นรหัสหน่วยบริการ 5 หลัก

\* เมื่อเข้าใช้งานครั้งแรก ให้ทำการเปลี่ยนรหัสผ่านทันที เพื่อความปลอดภัยในการใช้งาน โดยระบบจะให้กรอกข้อมูลของบุคคลที่ทำการเปลี่ยนรหัสผ่านด้วย

สามารถค้นหาตาม ชื่อ / นามสกุล/ เลขบัตร ประชา. ได้ เพื่อความสะดวกในการกรอกรับข้อมูล

#	เลขบัตรประชาชน	ชื่อ นามสกุล	วันเกิด	HCODE หน่วยเก็บ	HCODE หน่วยรวบรวม	วันที่เก็บตัวอย่าง	รับข้อมูล
1							รับข้อมูล
2							รับข้อมูล
2							รับข้อมูล
1							รับข้อมูล
2							รับข้อมูล
2							รับข้อมูล
1							รับข้อมูล
2							รับข้อมูล
1							รับข้อมูล
1							รับข้อมูล

Showing 1 to 10 of 1,805 entries



# การดำเนินงาน สำหรับหน่วยตรวจ

รพ.มะเร็ง /  
รพ.ที่มีศักยภาพ

## 5. การบันทึกผล Lab ในระบบ

5.1 เมื่อได้ข้อมูลผล LAB จากเครื่องตรวจวิเคราะห์แล้ว ให้เจ้าหน้าที่หน่วยตรวจ บันทึกผล Lab ในเมนู “ผล LAB (HPV Test)” โดยฝั่งด้านขวาจะแสดงข้อมูลรายชื่อผู้รับบริการที่รอผล LAB โดยสามารถค้นหาข้อมูลเลขบัตรประชาชน หรือชื่อ-นามสกุลของผู้รับบริการได้ หลังจากนั้นเลือก “แสดงข้อมูล”

The screenshot displays the HPV Screening system interface. On the left, there is a sidebar menu with options: หน้าหลัก, ลงทะเบียนผู้รับบริการ, ผู้รับบริการ, ข้อมูลรอรับจากหน่วยเก็บ (สำหรับหน่วยรวบรวม), ข้อมูลรอรับจากหน่วยรวบรวม (สำหรับหน่วยตรวจ), ลงทะเบียน LAB, ผล LAB (HPV Test) (highlighted with a red box), ยืนยันผล LAB (HPV Test), ผล LAB Cyto, and ยืนยันผล LAB Cyto. The main area shows a table titled "รายชื่อผู้รอผล Lab" with columns: เลขบัตรประชาชน, ชื่อ นามสกุล, อายุ, HCODE หน่วยเก็บ, HCODE หน่วยรวบรวม, and วันที่เก็บตัวอย่าง. The table contains 10 rows, each with a "แสดงข้อมูล" (Show Info) button highlighted in red. The bottom of the interface shows "Showing 1 to 10 of 1:161 entries" and a pagination control with "Previous", "1", "2", "3", "4", "5", "...", "117", and "Next".



# การดำเนินงาน สำหรับหน่วยตรวจ

รพ.มะเร็ง /  
รพ.ที่มีศักยภาพ

## 5. การบันทึกผล Lab ในระบบ

5.2 เมื่อกด “แสดงข้อมูล” ใน รายที่ต้องการลงผล Lab จะแสดง ข้อมูลของผู้รับบริการรายนั้น ให้ เจ้าหน้าที่กรอกข้อมูล Lab Number วัน เดือน ปีที่ทดสอบ วัน เดือน ปีที่ออกผล ผล HPV และผู้ ออกผล จากนั้นกดบันทึกข้อมูล

12250 [ สถาบันมะเร็งแห่งชาติ ]

รายละเอียด

เลขบัตรประชาชน 3: \_\_\_\_\_ ชื่อ 004 : น.ส. \_\_\_\_\_ อายุ 54 ปี

HCODE หน่วยเก็บ : รพ.สต.บ้านไร่ คลองตาตด HCODE หน่วยรวบรวม : รพ.โพธาราม วันที่เก็บตัวอย่าง : 13/11/2563

\*ข้อมูลสำคัญทางเซลล์วิทยา

Para : 2 Last : 32 LMP : 2 ปีก่อน Hormonal : ไม่มีการใช้ Hormonal

Clinical Dx.: Screening

วันที่บันทึกข้อมูล 16/11/2563 11:44 วันที่แก้ไขข้อมูลล่าสุด

ข้อมูล Lab

Lab Number  วัน/เดือน/ปี ที่ทดสอบ  วัน/เดือน/ปี ที่ออกผล

ผล  ผู้ออกผล

วันที่แก้ไขข้อมูลล่าสุด

Negative

HPV Type 16

HPV Type 18

HPV Type non 16,18

บันทึกข้อมูล

เจ้าหน้าที่ห้อง LAB ของหน่วยตรวจฯ บันทึกข้อมูลในส่วนนี้



# การดำเนินงาน สำหรับ หน่วยตรวจ

รพ.มะเร็ง /  
รพ.ที่มีศักยภาพ

7. เมื่อผล Lab เรียบร้อยแล้ว ให้หัวหน้างานหรือผู้รับผิดชอบ ตรวจสอบผล Lab ความถูกต้องของข้อมูล ที่เมนู “ยืนยันผล LAB (HPV Test)” เมื่อข้อมูลมีความถูกต้องให้ กดยืนยันผล

\*หมายเหตุ เมื่อกดยืนยันผล Lab HPV แล้ว จะไม่สามารถแก้ไขข้อมูลได้ เนื่องจากข้อมูล ที่ผ่านการยืนยันผลจะถูกส่งไปเบิกเงินต่อในระบบ e-Claim ดังนั้นควรตรวจสอบให้รายละเอียดก่อนกดยืนยันผล Lab

HPV Screening

12250 [ สถานะ:แจ้งแห่งชาติ ]

รายละเอียด

เลขบัตรประชาชน : 004 : น.ร. อายุ 46 ปี

HCODE หน่วยเก็บ : รพ.วัดเพลง HCODE หน่วยรวบรวม : รพ.วัดเพลง วันที่เก็บตัวอย่าง : 06/11/2563

\*ข้อมูลสำคัญทางเซลล์วิทยา

Para : 2 Last : 25 LMP : 29/10/63 Hormonal : ไม่มีการใช้ Hormonal

Clinical Dx. : Screening

วันที่บันทึกข้อมูล วันที่แก้ไขข้อมูลล่าสุด

09/11/2563 14:36

ข้อมูล Lab

Lab Number วัน/เดือน/ปี ที่ทดสอบ วัน/เดือน/ปี ที่ออกผล

6301678 30/11/2563 30/11/2563

ผล มุ่งอกผล

HPV Type non 16,18

วันที่บันทึกข้อมูล วันที่แก้ไขข้อมูลล่าสุด

30/11/2563 17:20

ยืนยันผล

ยืนยันผล



# การดำเนินงาน สำหรับหน่วยตรวจ

รพ.มะเร็ง /  
รพ.ที่มีศักยภาพ

8. กรณีที่ผลตรวจ HPV เป็น HPV Type non 16,18 เจ้าหน้าที่ห้อง Lab จะทำการตรวจยืนยันผลด้วยวิธี Liquid Based Cytology (LBC) ต่อ เมื่อทราบผล Cytology แล้ว ให้บันทึกข้อมูลลงในเมนู “**ลงผล LAB Cyto**”

HPV Screening

12250 [ สถาบันมะเร็งแห่งชาติ ]

Clinical Dx. : เลือก

วันที่บันทึกข้อมูล : 07/11/2563 11:25

วันที่แก้ไขข้อมูลล่าสุด

ข้อมูล Lab

Lab Number : 6300299

วัน/เดือน/ปี ที่ทดสอบ : 12/11/2563

วัน/เดือน/ปี ที่ออกผล : 12/11/2563

ผล : HPV Type non 16,18

ผู้ออกผล : ...

วันที่ยืนยันผล : 19/11/2563 12:12

วันที่บันทึกข้อมูล : 12/11/2563 15:59

วันที่แก้ไขข้อมูลล่าสุด : 19/11/2563 12:12

ข้อมูล Lab Cyto

Lab Number

วัน/เดือน/ปี ที่ทดสอบ

วัน/เดือน/ปี ที่ออกผล

ผล Cyto

000 Unsatisfactory for evaluation

ผลเพิ่มเติม

ผู้ออกผล

เลือก

วันที่บันทึกข้อมูล

วันที่แก้ไขข้อมูลล่าสุด

บันทึกข้อมูล

บันทึกข้อมูล



# การดำเนินงาน สำหรับ หน่วยตรวจ

รพ.มะเร็ง /  
รพ.ที่มีศักยภาพ

9. เมื่อลงผล Lab Cytology เรียบร้อยแล้ว ให้หัวหน้างาน หรือผู้รับผิดชอบ ตรวจสอบ ผล Lab และความถูกต้องของ ข้อมูล ที่เมนู “ยืนยันผล LAB Cyto” เมื่อข้อมูลมีความ ถูกต้องให้ กดยืนยันผล

HPV Screening

12250 [ สถาบันมะเร็งแห่งชาติ ]

รายละเอียด

เลขบัตรประชาชน: [redacted] ชื่อ 004: [redacted] อายุ 46 ปี

HCODE หน่วยรับ: รพ.วัดเพลง HCODE หน่วยรวม: รพ.วัดเพลง วันที่เริ่มตัวอย่าง: 06/11/2563

\*ข้อมูลสำคัญทางเซลล์วิทยา

Para : 2 Last : 25 LMP : 29/10/63 Hormonal : ไม่มีการใช้ Hormonal

Clinical Dx. : Screening

วันที่บันทึกข้อมูล: 09/11/2563 14:36 วันที่แก้ไขข้อมูลล่าสุด

ข้อมูล Lab

Lab Number: 6301678 วันที่/เดือน/ปี ที่ทดสอบ: 30/11/2563 วันที่/เดือน/ปี ที่ออกผล: 30/11/2563

ผล: HPV Type non 16,18 ผู้ออกผล: [redacted]

วันที่บันทึกข้อมูล: 30/11/2563 17:20 วันที่แก้ไขข้อมูลล่าสุด

ยืนยันผล

ยืนยันผล



# การดำเนินงาน สำหรับ หน่วยตรวจ

รพ.มะเร็ง /  
รพ.ที่มีศักยภาพ

## 10. สามารถตรวจสอบผล LAB ได้ที่เมนู “รายงาน 01 (ผล LAB)”

\*หมายเหตุ ข้อมูลผล LAB นี้  
สามารถดูได้ทั้งหน่วยเก็บ หน่วย  
รวบรวม และหน่วยตรวจ ดังนั้น  
เมื่อหน่วยตรวจลงผล LAB และ  
ได้รับการยืนยันข้อมูลเรียบร้อยแล้ว  
จะแสดงผลที่หน่วยเก็บและ  
หน่วยรวบรวมด้วย

HPV Screening

หน้าหลัก

ลงทะเบียนผู้รับบริการ

ผู้รับบริการ

ข้อมูลรอนจากหน่วยเก็บ (สำหรับหน่วยรวบรวม)

ข้อมูลรอนจากหน่วยรวบรวม (สำหรับหน่วยตรวจ)

ลงทะเบียน LAB

- ลงผล LAB (HPV Test)
- ขึ้นชั้นผล LAB (HPV Test)
- ลงผล LAB Cyto
- ขึ้นชั้นผล LAB Cyto
- ผล LAB ทั้งหมด

> **รายงาน 01 (ผล LAB)**      **รายงาน 01 (ผล LAB)**

> รายงาน 02 (สำหรับ รพ.สต.)

> รายงาน 03 (รายงานการบันทึกข้อมูล)

รายงาน 01 (ผล LAB)

HCODE หน่วยเก็บ (รหัสโรงพยาบาล ตัวเลข 5 หลัก)

วันที่เก็บตัวอย่าง  ถึง

วันที่ออกผล HPV  ถึง

ผลการค้นหา

Show 10 entries

เลขบัตรประชาชน	ชื่อ นามสกุล	วันเดือนปีเกิด	อายุ	HCODE หน่วยเก็บ	HCODE หน่วยรวบรวม	วันที่เก็บตัวอย่าง	Para	Last	LMP
----------------	--------------	----------------	------	-----------------	-------------------	--------------------	------	------	-----

Showing 0 to 0 of 0 entries



# การบันทึกข้อมูล สำหรับหน่วยตรวจ

รพ.มะเร็ง /  
รพ.ที่มีศักยภาพ

การตรวจยืนยันกรณีผลผิดปกติ:  
Liquid Based Cytology

บันทึกในระบบ HPVcxs2020

การวินิจฉัยยืนยันผล  
ด้วยการทำ Colposcopy / ตัดชิ้นเนื้อ

บันทึกในระบบของ รพ. เช่น HIS, HOSxP เป็นต้น  
แล้วส่งข้อมูลเบิกเงินตามระบบของสถานพยาบาลนั้น ๆ



# สรุปขั้นตอนการดำเนินงาน สำหรับหน่วยตรวจ

รพ.มะเร็ง /  
รพ.ที่มีศักยภาพ

1



## ตรวจรับ Sample

- เข้าใช้งานระบบ HPVcxs2020 (<http://hpv.nci.go.th/>)
- ตรวจสอบจำนวน sample และตรวจสอบความถูกต้องของข้อมูลจาก CUP ให้ตรงกับระบบ HPVcxs2020 กด “รับข้อมูล”

2



Key order ในระบบ LIS และติด sticker บนกระป๋อง

3



## เตรียม Sample ก่อนเข้าเครื่องตรวจ

- ตรวจสอบชื่อ-นามสกุลบนกระป๋องกับ sticker
- Mix sample ให้เข้ากัน
- ตรวจสอบคุณภาพของ sample ไม่ให้มีตะกอนหรือเมือกปน

4

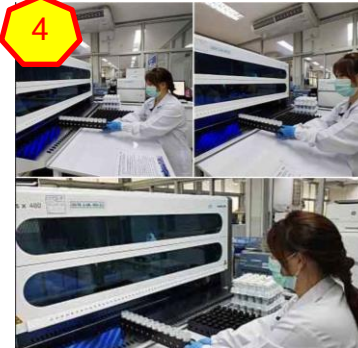

## โหลด Sample เข้าเครื่อง

อ่านผล และบันทึกผล lab รายงานผลส่งคืนพื้นที่ผ่านระบบ HPVcxs2020



## การดำเนินงาน สำหรับหน่วยตรวจ

รพ.มะเร็ง /  
รพ.ที่มีศักยภาพ

### การเบิกเงินจาก e-Claim

สามารถ Export ไฟล์ข้อมูลจากโปรแกรม HPVcxs2020  
เพื่อนำเข้าระบบ e-Claim สำหรับขอรับค่าชดเชยในการดำเนินงานได้



# รายงานผลการดำเนินงาน



Copyright © 2014 HDC.  
All rights reserved.



สถาบันมะเร็งแห่งชาติ  
National Cancer Institute  
Vision with Action

หน่วยบริการทุกแห่งสามารถ  
ดูสถิติผลการดำเนินงานได้ที่

1. ระบบ HPVcx2020

(<http://hpv.nci.go.th/>)

2. Website HDC : <http://gg.gg/mmo77>



คลิกที่นี่

หน้าหลัก

ลงทะเบียนผู้รับบริการ

ผู้รับบริการ

ข้อมูลสรุปจากหน่วยเก็บ  
(สำหรับหน่วยรวบรวม)

ข้อมูลสรุปจากหน่วยรวบรวม  
(สำหรับหน่วยตรวจ)

ลงทะเบียน LAB

ลงผล LAB (HPV Test)

ยื่นยื่นผล LAB (HPV Test)

ลงผล LAB Cyto

ยื่นยื่นผล LAB Cyto

ผล LAB ทั้งหมด

> รายงาน 01 (ผล LAB)

> รายงาน 02 (สำหรับ พ.ศ.ศ.)

> รายงาน 03  
(รายงานการขึ้นที่ข้อมูล)

คัดคำ

รายงานผลการดำเนินงาน

ปีงบประมาณ

2564

แสดงข้อมูล

ใช้ "วันที่เริ่มตัวอย่าง" เป็นเกณฑ์ ในการดึงข้อมูล

Search:

Save to Excel

จังหวัด	หน่วยเก็บ	หน่วยรวบรวม	หน่วยตรวจ	จำนวนที่ลงทะเบียน	รวมตรวจ	ผลการคัดกรอง HPV DNA Test	
						ปกติ (Negative)	ผิดปกติ (Po)
ลำปาง	รพ. ลำปาง	รพ. ลำปาง	รพ. มะเจียงลำปาง	102	0	90	4
ลำปาง	รพ. แม่มาะ	รพ. แม่มาะ	รพ. มะเจียงลำปาง	51	5	44	1
ลำปาง	รพ. สด. บ้านร้องพร้าว ร้องพร้าว	รพ. เกาะดะ	รพ. มะเจียงลำปาง	47	0	45	0
ลำปาง	รพ. เกาะดะ	รพ. เกาะดะ	รพ. มะเจียงลำปาง	79	0	74	1
ลำปาง	รพ. เสริมงาม	รพ. เสริมงาม	รพ. มะเจียงลำปาง	14	0	14	0
ลำปาง	รพ. สด. บ้านสบป้อน บ้านร้อง	รพ. จาว	รพ. มะเจียงลำปาง	9	0	9	0
ลำปาง	รพ. สด. บ้านแม่แป้น นาค	รพ. จาว	รพ. มะเจียงลำปาง	30	0	28	1
ลำปาง	รพ. สด. บ้านล่อนเหนือ บ้านล่อน	รพ. จาว	รพ. มะเจียงลำปาง	57	0	56	0
ลำปาง	รพ. สด. บ้านดอกคำใต้ แม่ต๊อง	รพ. จาว	รพ. มะเจียงลำปาง	45	1	42	2
ลำปาง	รพ. สด. บ้านสา บ้านสา	รพ. แจ่ม	รพ. มะเจียงลำปาง	7	0	7	0
ลำปาง	รพ. แจ่ม	รพ. แจ่ม	รพ. มะเจียงลำปาง	4	2	2	0
ลำปาง	รพ. สด. บ้านไผ่แม่พิศ ใจใต้	รพ. ใจเหนือ	รพ. มะเจียงลำปาง	39	0	37	1
ลำปาง	รพ. ใจเหนือ	รพ. ใจเหนือ	รพ. มะเจียงลำปาง	122	11	102	3
ลำปาง	รพ. สด. บ้านเด่นแก้ว ล้อมแรด	รพ. เถิน	รพ. มะเจียงลำปาง	5	0	5	0
ลำปาง	รพ. สด. บ้านห้วยแก้ว นาโง	รพ. เถิน	รพ. มะเจียงลำปาง	1	0	1	0



## ตัวชี้วัดผลการดำเนินงาน



1. ประชากรกลุ่มเป้าหมายได้รับการคัดกรองมะเร็งปากมดลูก ด้วยวิธี HPV DNA Test ไม่น้อยกว่า **80%** ของจำนวนเป้าหมายที่กำหนด



2. ประชากรกลุ่มเป้าหมายที่มีผลการคัดกรองผิดปกติ ได้รับการส่องกล้อง (Colposcopy) ไม่น้อยกว่า **70%**





# คู่มือ เอกสารประกอบการดำเนินงาน



คู่มือ ความรู้ทั่วไป

การคัดกรองมะเร็งปากมดลูก  
ด้วยวิธี HPV DNA Test

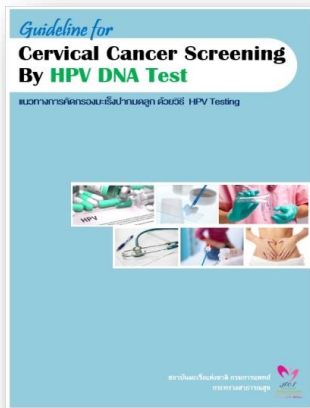

คู่มือ แนวทางการคัดกรอง

มะเร็งปากมดลูก  
ด้วยวิธี HPV DNA Test



คู่มือ แนวทางการบันทึกข้อมูลการ  
คัดกรองมะเร็งปากมดลูก ด้วยวิธี

HPV DNA Test

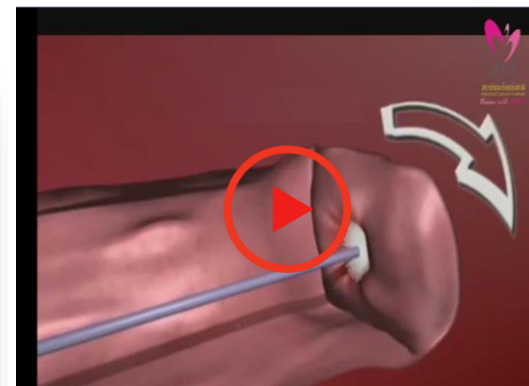

วิดีโอ แนะนำการเก็บเซลล์

# แผนการจัดอบรมชี้แจงโครงการ ในปีงบประมาณ 2564

ลงพื้นที่ชี้แจงแนวทางการคัดกรอง และการบันทึกข้อมูลฯ 8 ครั้ง

1. เขตสุขภาพที่ 2 จ. สุโขทัย
2. เขตสุขภาพที่ 2 จ. อุตรดิตถ์
3. เขตสุขภาพที่ 6 จ. ระยอง
4. เขตสุขภาพที่ 7 จ. ร้อยเอ็ด
5. เขตสุขภาพที่ 8 จ. สกลนคร
6. เขตสุขภาพที่ 12 จ. สงขลา
7. เขตสุขภาพที่ .....
8. เขตสุขภาพที่ .....

จัดประชุมชี้แจงโครงการฯ ทั้งประเทศ 1 ครั้ง

จัดประชุมชี้แจงโครงการฯ ทั้ง 12 เขตสุขภาพ ผ่านการประชุม Service plan ในปีงบประมาณ 2564

ชี้แจงแนวทางการตรวจคัดกรองฯ (งบของพื้นที่)

วัน/เดือน/ปี	รายละเอียด
20 ตุลาคม 2563	จ.ลพบุรี
27 ตุลาคม 2563	จ.นครสวรรค์
29 ตุลาคม 2563	จ.ราชบุรี
17 พฤศจิกายน 2563	จ.พระนครศรีอยุธยา

การจัดอบรม Basic Colposcopy ร่วมกับราชวิทยาลัยสูติฯ และชมรมคอลโปสโคปีฯ 4 ครั้ง

1. เขตสุขภาพที่ 5 จ.ราชบุรี
2. เขตสุขภาพที่ 8 จ.สกลนคร
3. เขตสุขภาพที่ 11 จ.สุราษฎร์ธานี
4. เขตสุขภาพที่ .....

“

*Thank you*